

Recull de Premsa

dijous, 18 de setembre de 2014



Ajuntament de Roses

Convoquen una trobada de suport a elBullifoundation

■ Troben signatures falses entre les 80.000 que es van recollir contra la llei que ha de permetre el projecte de Ferran Adrià ■ Representants del món econòmic i social es reuniran diumenge a la cala Montjoi



Una imatge del restaurant El Bulli, ara tancat, situat a la cala Montjoi, al Parc Natural del Cap de Creus ■ LLUÍS SERRAT

Mar Vicente
ROSES

El projecte d'elBullifoundation que promou Ferran Adrià a Roses continua generant reaccions al territori entre partidaris i detractors. L'Estació Nàutica Roses-Cap de Creus i Roses Comerç han convocat per diumenge una trobada de suport que preveu reunir a la cala Montjoi representants d'institucions i entitats del món social i econòmic, a més de persones que a títol personal hi assistiran en defen-

sa d'un projecte que consideren capdavanter al país.

Es farà públic un manifest que llegiran el naturalista Jordi Sargatal, que ha liderat un gran nombre de campanyes en defensa de la preservació del medi natural, i el president de l'Estació Nàutica Roses-Cap de Creus i Roses Comerç, Miquel Gotanegra. El text explicarà "per què aquest projecte es considera de vital importància per al territori i es detallaran les millores que pot comportar per al Parc Natural del Cap de Creus".

Aquesta convocatòria arriba després que els que no volen que es construeixi més a la cala Montjoi, enmig del Parc Natural del Cap de Creus, hagin entregat al Parlament més de 70.000 signatures –ara ja en són 80.000– contra la "lleï a mida" que està previst que s'aprovi per donar llum verd al projecte. Precisament, s'ha detectat que entre aquestes signatures n'hi ha de falses. I, per exemple, s'hi han trobat casos de firmes de personatges de ficció o de dibuixos animats i també de

La data

21.09.14

S'ha convocat la trobada de suport al projecte d'elBullifoundation. Serà a partir de les 11.00 a la cala Montjoi.

persones que simulen signar en nom d'autoritats públiques. Això ha generat dubtes sobre la validesa de la iniciativa. Responsables de la plataforma Change.org, des d'on s'ha

La xifra

80.200

signatures hi havia ahir recollides a Change.org contra la "lleï a mida" per permetre El Bulli nou.

fet aquesta recollida de firmes, admeten que la web accepta aquestes signatures inicialment, però que suposen un 0,01% del total i que quan es detecta una adreça electrònica in-

correcta, aquestes signatures s'eliminen. Change.org demana nom, cognoms, correu electrònic i codi postal per signar. La plataforma no demana un DNI per poder-hi participar, però Change.org diu que el document no faria més vàlida la recollida. Diu que no permet signar dos cops des del mateix ordinador.

Empordà Turisme diu que sí
Precisament aquesta setmana la junta d'Empordà Turisme s'ha trobat amb caràcter extraordinari per definir-se a favor de la iniciativa del cuiner Ferran Adrià d'ampliar les instal·lacions del restaurant El Bulli, a cala Montjoi. L'associació publicoprivada, que reuneix l'oferta turística a la comarca, considera que el projecte ajudarà a donar un impuls a l'Empordà i contribuirà a posicionar la marca en el mapa internacional de destinacions turístiques i espais d'interès.

La junta d'Empordà Turisme també defensa que "en ser un projecte excepcional s'hagin d'aprovar mesures excepcionals, com ara el projecte de llei que ha de permetre l'ampliació de les antigues instal·lacions del restaurant, i manté que el pla s'ha d'ajustar a la normativa".

El PSC rosinc, també

Els regidors socialistes a l'Ajuntament de Roses també han emès un comunicat en què donen suport al projecte. Consideren que econòmicament i per al turisme serà bo. Per això, tot i que alerten que cal tenir en compte les signatures en contra, consideren que preval l'interès públic. S'hi mostren completament a favor. ■

OPINIÓ

Signatures

Fa pocs dies, en un programa de ràdio, debatent amb l'autora de la recollida de signatures en contra de la Fundació elBullifoundation, vaig expressar la meua decepció en haver constatat, personalment, que moltes de les signatures recollides contra la realització d'aquest projecte a la cala Montjoi de Roses o bé són falses, o bé corresponen a persones amb un gran desconeixement del que parlen o bé, fins i tot, no saben on és Roses.

Aquestes afirmacions es poden comprovar. Acompanyant moltes de les signatures consignades hi ha comentaris, i sorprèn veure que entre tantes alguns voten contra el projecte perquè "no volen que se cedeixin terrenys públics a Ferran Adrià", d'altres ho fan perquè "no volen que se li donin subvencions" o bé no volen "cap tracte especial per a un cuiner". El dubte que se'ns crea és saber si el projecte no ha estat prou ben explicat o bé que el sis-

tema de recollida de signatures emprat està faltat de rigor, en constatar que molts dels votants ho han fet ignorant trets tan bàsics del projecte com ara que els terrenys són de la propietat d'El Bulli, que el projecte no requereix cap tipus d'ajut econòmic de les administracions públiques i, el més important, que l'autorització per fer aquesta instal·lació anirà acompanyada d'un document de donació de totes les instal·lacions a favor de la Generalitat de Catalunya. Una llei singular és un instrument normatiu del qual es doten els sistemes legislatius demo-

cràtics per tal de poder donar resposta a casos excepcionals, i aquest cas ho és. La llei a tràmit no té altra finalitat que propiciar que el projecte elBullifoundation sigui possible i esdevingui un referent mundial en el món de la gastronomia i l'alimentació que, situat a Roses, ha de reportar per a l'Empordà i tot Catalunya grans beneficis. És evident que no tots pensem igual i vull remarcar primer de tot el meu respecte cap a aquelles persones que, coneixedores del projecte, creuen que no s'ha de fer a la cala Montjoi. El que no és acceptable és trobar

personatges tan "peculiaris" com en "James Bond", en "Mickey" i la "Minnie" signant en contra del projecte, o bé d'altres com en "Felipe VI sexto". Tampoc és seriós que es pugui signar des d'un mateix ordinador més de dues vegades i que es doni per bona qualsevol signatura sense verificar absolutament res. El Parlament hauria de fer un examen curós per arribar a discernir, realment, quanta gent, per cert, d'arreu del món, no està a favor que s'aprovi la llei que possibiliti que elBullifoundation es faci realitat i aquesta sigui a Montjoi. ■

Montse Mindan
Alcalde de Roses



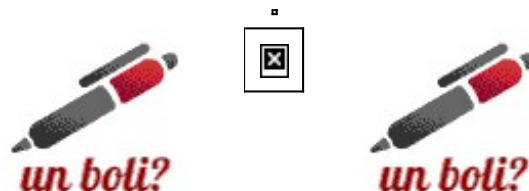

Anuncia't a partir de 3,2 € al dia a Barcelona

EL PUNT AVUI+

M'agrada 26 mil Seguir

Dijous, 18 de setembre del 2014

Barcelona

Girona Tarragona Lleida Més edicions

[INICI](#) [BARCELONA](#) [AGENDA](#) [CINEMA](#) [SERVEIS](#) [CANALS](#) [PARTICIPACIÓ](#) [REGISTRE](#) [BLOGS](#) [VÍDEOS](#)
[Portada](#) [Territori](#) [Societat](#) [Punt divers](#) [Política](#) [Economia](#) [Cultura](#) [Comunicació](#) [Opinió](#) [Esports](#)

Societat

« Enrere

[Enviar un comentari](#)

Convoquen una trobada de suport a elBullifoundation

Troben signatures falses entre les 80.000 que es van recollir contra la llei que ha de permetre el projecte de Ferran Adrià

Representants del món econòmic i social es reuniran diumenge a la cala Montjoi

18/09/14 00:00 - ROSES - EMAIL PROTEGIT

El projecte d'elBullifoundation que promou Ferran Adrià a Roses continua generant reaccions al territori entre partidaris i detractors. L'Estació Nàutica Roses-Cap de Creus i Roses Comerç han convocat per diumenge una trobada de suport que preveu reunir a la cala Montjoi representants d'institucions i entitats del món social i econòmic, a més de persones que a títol personal hi assistiran en defensa d'un projecte que consideren capdavanter al país.

Es farà públic un manifest que llegiran el naturalista Jordi Sargatal, que ha liderat un gran nombre de campanyes en defensa de la preservació del medi natural, i el president de l'Estació Nàutica Roses-Cap de Creus i Roses Comerç, Miquel Gotanegra. El text explicarà "per què aquest projecte es considera de vital importància per al territori i es detallaran les millores que pot comportar per al Parc Natural del Cap de Creus".

Aquesta convocatòria arriba després que els que no volen que es construeixi més a la cala Montjoi, enmig del Parc Natural del Cap de Creus, hagin entregat al Parlament més de 70.000 signatures –ara ja en són 80.000– contra la "lleï a mida" que està previst que s'aprovi per donar llum verd al projecte. Precisament, s'ha detectat que entre aquestes signatures n'hi ha de falses. I, per exemple, s'hi han trobat casos de firmes de personatges de ficció o de dibuixos animats i també de persones que simulen signar en nom d'autoritats públiques. Això ha generat dubtes sobre la validesa de la iniciativa. Responsables de la plataforma Change.org, des d'on s'ha fet aquesta recollida de firmes, admeten que la web accepta aquestes signatures inicialment, però que suposen un 0,01% del total i que quan es detecta una adreça electrònica incorrecta, aquestes signatures s'eliminen. Change.org demana nom, cognoms, correu electrònic i codi postal per signar. La plataforma no demana un DNI per poder-hi participar, però Change.org diu que el document no faria més vàlida la recollida. Diu que no permet signar dos cops des del mateix ordinador.

Empordà Turisme diu que sí

Precisament aquesta setmana la junta d'Empordà Turisme s'ha trobat amb caràcter extraordinari per definir-se a favor de la iniciativa del cuiner Ferran Adrià d'ampliar les instal·lacions del restaurant El Bulli, a cala Montjoi. L'associació publicoprivada, que reuneix l'oferta turística a la comarca, considera que el projecte ajudarà a donar un impuls a l'Empordà i contribuirà a posicionar la marca en el mapa internacional de destinacions turístiques i espais d'interès.

La junta d'Empordà Turisme també defensa que "en ser un projecte excepcional s'hagin d'aprovar mesures excepcionals, com ara el projecte de llei que ha de permetre l'ampliació de les antigues instal·lacions del restaurant, i manté que el pla s'ha d'ajustar a la normativa".

El PSC rosinc, també

Els regidors socialistes a l'Ajuntament de Roses també han emès un comunicat en què donen suport al projecte. Consideren que econòmicament i per al turisme serà bo. Per això, tot i que alerten que cal tenir en compte les signatures en contra, consideren que preval l'interès públic. S'hi mostren completament a favor.

[Facebook](#) [Twitter](#) [Google+](#) [LinkedIn](#)

Una imatge del restaurant El Bulli, ara tancat, situat a la Cala Montjoi, al parc natural del cap de Creus. Foto: LLUÍS SERRAT.

Notícies relacionades

[Signatures](#)

Notícies de ...

[Roses](#)

FALTEN 52 DIES

[#ScotlandVoteEPA Tweets](#)

Enquesta

Quina opció guanyarà al referèndum d

- El 'sí' a la independència
 El 'no' a la independència



Cinema a Barcelona

Quina pel·lícula vols veure?
 A quina sala de cinema vols anar?

assemblea.cat **BOTIGA OFICIAL**
 Tot el que busques a un sol clic!

Sala de premsa

Continguts

- ▶ **Notes de premsa**
- ▶ Convocatòries
- ▶ Acords de govern
- ▶ Agenda
- ▼ **Fotos i vídeos**
 - Emissions en directe
 - Rodes de premsa
 - Galeries de fotos i vídeos

Departaments

- ▶ **Presidència**
 - Oficina del President
 - Comunicació del Govern
 - Palau Robert
 - Afers Exteriors
 - Esport
 - Tricentenari
 - Agència Catalana de Cooperació al Desenvolupament
 - Centre d'Estudis d'Opinió
- ▶ **Governació i Relacions Institucionals**
 - Afers Religiosos
- ▶ **Economia i Coneixement**
 - Universitats i Recerca
 - Autoritat Catalana de la Competència
 - IDESCAT
 - Loteria de Catalunya
- ▶ **Ensenyament**
- ▶ **Salut**
- ▶ **Interior**
 - Mossos d'Esquadra
 - Protecció Civil
 - Bombers
 - Servei Català de Trànsit
- ▶ **Territori i Sostenibilitat**
 - Meteocat
 - Agència de l'Habitatge de Catalunya
 - Agència Catalana de l'Aigua
 - Ports
 - Incasòl
 - Ferrocarrils
- ▶ **Cultura**
- ▶ **Agricultura, Ramaderia, Pesca, Alimentació i Medi Natural**
- ▶ **Benestar Social i Família**
 - Immigració
 - Joventut
 - Institut Català de les Dones
- ▶ **Empresa i Ocupació**
 - Agència Catalana del Consum
 - Telecomunicacions i Societat de la Informació
- ▶ **Justícia**
- ▶ **Delegacions a Catalunya**
 - Delegació a Barcelona
 - Delegació a la Catalunya Central
 - Delegació a Girona
 - Delegació a Lleida
 - Delegació a l'Alt Pirineu i Aran
 - Delegació a Tarragona
 - Delegació a les Terres de l'Ebre
- ▶ **Delegació a Madrid**

Inici > [Notes de premsa](#) > Els ports de Palamós, Roses i Sant Carles...

[Enllaçar](#) | [Enviar](#) | [Imprimir](#)



17-09-2014 13.04

Els ports de Palamós, Roses i Sant Carles de la Ràpita i les seves destinacions turístiques es promouen a la fira de creuers Seatrade Med

- ▶ **Els ports de Palamós, Roses i Sant Carles de la Ràpita i els seus destins participen amb les marques Costa Brava Cruise Ports i Delta Ebre Port a la fira Seatrade Med, on presenten nous vídeos promocionals i una ampliada oferta d'activitats**
- ▶ **Aquests tres enclavaments preveuen cloure la temporada amb 50 escales de creuer i 41.000 passatgers, amb un creixement sostenible de l'activitat i bones expectatives per a l'any vinent**
- ▶ **El turisme és un sector econòmic clau per Catalunya i l'activitat de creuers té un paper estratègic per impulsar l'economia i generar ocupació**

El secretari d'Infraestructures i Mobilitat i president de Ports de la Generalitat, Ricard Font, acompanyat de l'alcalde de Palamós, M. Teresa Ferrés, l'alcalde de Roses, Montse Mindan, i l'alcalde de Sant Carles de la Ràpita, Joan Martín, entre d'altres autoritats, ha presentat avui les noves ofertes de les destinacions turístiques i les noves eines promocionals de Costa Brava Cruise Ports i Delta Ebre Port. L'acte ha tingut lloc en el marc de la Seatrade Med, la fira més important de creuers a la Mediterrània, organitzada per primer cop a Barcelona.



Companyes de creuers, autoritats portuàries, operadors turístics i agents es troben aquests dies a la Seatrade Med. La Generalitat participa en aquesta fira, a través de l'empresa

pública Ports de la Generalitat, amb un estand que acull els ports de Palamós, Roses i Sant Carles de la Ràpita i el territori.

41.000 turistes de creuer

El sector turístic és una peça clau per Catalunya i l'activitat creuerística dels ports gestionats per l'Administració catalana té la seva rellevància en el sector. En aquest escenari, els ports de Palamós, Roses i Sant Carles de la Ràpita clouran la temporada 2014 a mitjans de novembre, i preveuen finalitzar amb 50 escales de creuer i uns 41.000 passatgers, amb un impacte econòmic estimat de 3 MEUR en el territori. Aquestes xifres consoliden Palamós com a segon port de Catalunya en l'activitat creuerística. Palamós és un port petit ben posicionat en la indústria creuerística que complementa perfectament els grans ports. Així mateix, s'estabilitzen les escales a Roses i Sant Carles de la Ràpita s'incorpora als itineraris dels creuers. Pel que fa a companyies que han visitat els tres enclavaments aquesta temporada destaquen Azamara Cruises, Compagne du Ponant, Crystal Cruises, Fred Olsen, Pullmantur (Croisières de France), Seabourn Cruise Lines, Star Clippers, Thomson Cruises i Windstar Cruises, entre d'altres.

Les expectatives per a l'any vinent són positives en els tres enclavaments, destaca la fidelització de companyies americanes i europees que continuen apostant pels tres ports. A més, la companyia Tui Cruises tornarà a Palamós, i navilieres com Oceania Cruises i Costa Cruisers visitaran la Costa Brava per primer cop.

Aquests són tres ports integrats en l'atmosfera marinera dels seus municipis i en els seus entorns naturals, una ubicació ben valorada per les companyies de creuers. La situació geogràfica lligada a la diversificació dels sectors portuaris fa que l'activitat creuerística tingui un creixement sostenible en aquests enclavaments. L'objectiu de Ports de la Generalitat és aconseguir una harmonia sectorial que permeti incrementar el tràfic de creuers i, al mateix temps, desenvolupar la resta d'activitats amb normalitat.

Els valors de la Costa Brava

Cercador

Destaquem

- ▶ **president .cat**

▶ **El 129è president**
La web del president de la Generalitat, Artur Mas
- ▶ **govern .cat**

▶ **Govern.cat**
Tota l'actualitat de l'Executiu, al nou web Govern.cat.
- ▶

▶ **Twitter del Govern**
Segueixi @govern per conèixer el dia a dia i els posicionaments polítics de l'executiu
- ▶

▶ **Aixecar Catalunya**
Recull de notícies d'actualitat positiva al país
- ▶

▶ **Govern transparent**
Web Transparència: Govern, acció pública i gestió dels recursos
- ▶

▶ **Agenda del Govern**
Tots els actes del Govern, ordenats per territori o per càrrec
- ▶

▶ **Acords del Govern**
Els acords presos cada dimarts pel Consell Executiu
- ▶

▶ **Rodes de premsa**
Les rodes de premsa del Govern des de 1998
- ▶

▶ **Fotos oficials del Govern**
Fotos en alta resolució dels membres del Govern
- ▶

▶ **Cercador equipaments**
Més de 16.000 equipaments, a un sol clic
- ▶

▶ **Tricentenari 1714**
Activitats previstes per a la commemoració del tricentenari del 1714
- ▶

▶ **Eines contra la crisi**
Tots els recursos i ajuts del Govern per a les persones i les empreses, en un sol web

La indústria creuerística valora molt positivament la unió entre port i destinació, motiu pel qual la presència de les marques Costa Brava Cruise Ports i Delta Ebre Port dona resposta a la demanda de les navilieres d'integrar port i ciutat sota la mateixa marca.

Els ports de Palamós i Roses i els seus destins turístics únics es promouen amb la marca Costa Brava Cruise Ports. Avui, en el marc de la Seatrade Med, s'ha presentat el nou vídeo per promoure els dos ports i les activitats que es poden fer en el territori. El vídeo s'exhibirà en els principals fòrums del sector de creuers acompanyat de catàlegs i diferents articles promocionals.

Per la seva banda, l'Ajuntament de Palamós ha realitzat el nou vídeo promocional "El Palamós de Truman Capote" que lliga l'estada a Palamós d'aquest famós escriptor amb la Costa Brava. Les espectaculars imatges fan èmfasi amb el paisatge i la seva preservació en el temps, intercalant imatges del passat en blanc i negre amb imatges actuals en color. Així mateix, l'Ajuntament de Roses de la mà del prestigiós cuiner Ferran Adrià ha presentat l'àmplia oferta gastronòmica de l'Alt Empordà.

Les Terres de l'Ebre, un nou entorn per als creueristes

Després d'un acord institucional signat l'any 2013, el port de Sant Carles de la Ràpita i les Terres de l'Ebre es promouen sota el nom Delta Ebre Port. Avui, aquesta marca s'ha presentat a nivell internacional davant de les principals navilieres i operadors turístics del món com una destinació per a les companyies que busquen llocs nous. Així, l'Ajuntament de Sant Carles de la Ràpita ha volgut destacar les característiques del port natural de la badia dels Alfacs, al Delta de l'Ebre, i la seva rica gastronomia lligada al paisatge, i també ha promocionat les Terres de l'Ebre com a Reserva de la Biosfera.

Delta Ebre Port també disposa de diferents elements promocionals per presentar el port i el destí en tots els àmbits del sector creuerístic.

Els responsables de les companyies de creuers convidats a l'acte s'han posat en el lloc dels turistes de creuer i han pogut tastar productes típics de l'Empordà i les Terres de l'Ebre.

17 de setembre de 2014

Arxius adjunts



 **Nota de premsa**
PDF - 0,083 MB



 **Fotografia de la presentació**
JPG - 3,461 MB



 **Fotografia de la presentació amb Ferran Adrià**
JPG - 4,105 MB

Departament/s [Comunicació del Govern](#) | [Ports](#) | [Delegació a les Terres de l'Ebre](#)

Enllaços

» [Qui és qui a la Generalitat](#)

» [Idescat](#)

» [Mossos d'Esquadra](#)

» [Estat del trànsit](#)

» [Servei meteorològic](#)

» [DOGC](#)



Triple Protec

- PORTADA
- NOTÍCIES
- CANAL CATALUNYA
- AGENDA
- OPINIÓ
- TURISME
- ARXIU
- CONTACTE
- CLASSIFICATS

LES MARQUES BUSQUEN IMPLANTAR AQUEST NOU FORMAT DE CONSUM.

Google translate



El Temps

El Temps a Girona

FESTA MAJOR DE BESALÚ



LleidaNotícies.com

electrogirona.com

GARANTIA EN ELECTRODOMÈSTICS



La teva botiga online!!!

COSTA BRAVA

Follow @Gironanotícies

Escoltar

Barcelona

Els ports de Palamós i Roses es promouen a la fira de creuers Seatrade Med.

Turisme - 18:34 - 17-09-2014 | El sector turístic és una peça clau per Catalunya i l'activitat creuerística dels ports.



El secretari d'Infraestructures i Mobilitat i president de Ports de la Generalitat, Ricard Font, acompanyat de l'alcalde de Palamós, M. Teresa Ferrés, l'alcalde de Roses, Montse Mindan, i l'alcalde de Sant Carles de la Ràpita, Joan Martín, entre d'altres autoritats, ha presentat avui les noves ofertes de les destinacions turístiques i les noves eines promocionals de Costa Brava Cruise Ports i Delta Ebre Port. L'acte ha tingut lloc en el marc de la Seatrade Med, la fira més important de creuers a la Mediterrània, organitzada per primer cop a Barcelona.

Companyies de creuers, autoritats portuàries, operadors turístics i agents es troben aquests dies a la Seatrade Med. La Generalitat participa en aquesta fira, a través de l'empresa pública Ports de la Generalitat, amb un estand que acull els ports de Palamós, Roses i Sant Carles de la Ràpita i el territori.

41.000 turistes de creuer

El sector turístic és una peça clau per Catalunya i l'activitat creuerística dels ports gestionats per l'Administració catalana té la seva rellevància en el sector. En aquest escenari, els ports de Palamós, Roses i Sant Carles de la Ràpita clouran la temporada 2014 a mitjans de novembre, i preveuen finalitzar amb 50 escales de creuer i uns 41.000 passatgers, amb un impacte econòmic estimat de 3 MEUR en el territori. Aquestes xifres consoliden Palamós com a segon port de Catalunya en l'activitat creuerística. Palamós és un port petit ben posicionat en la indústria creuerística que complementa perfectament els grans ports. Així mateix, s'estabilitzen les escales a Roses i Sant Carles de la Ràpita s'incorpora als itineraris dels creuers. Pel que fa a companyies que han visitat els tres enclavaments aquesta temporada destaquen Azamara Cruises, Compagne du Ponant, Crystal Cruises, Fred Olsen, Pullmantur (Croisières de France), Seabourn Cruise Lines, Star Clippers, Thomson Cruises i Windstar Cruises, entre d'altres.

Les expectatives per a l'any vinent són positives en els tres enclavaments, destaca la fidelització de companyies americanes i



BODEBOCA



T+ Augmentar text

T- Disminuir text

Imprimir aquesta notícia

Enviar la nota a un amic

Comentar

Notícies més llegides

- 1 Martí Pujals pren possessió com a gerent del Consell Comarcal de la Selva.
- 2 El conseller de Presidència, Francesc Homs, presidirà la VI Nit dels Premis Banyolí de l'Any.
- 3 Els ports de Palamós i Roses es promouen a la fira de creuers Seatrade Med.
- 4 Espai Gironès ja ha regalat 5.000 entrades pels cinemes Odeón.
- 5 Setena cursa de la dona a Roses.



Follow @Girona



Imatges de

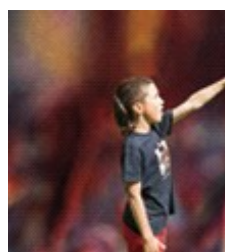

europées que continuen apostant pels tres ports. A més, la companyia Tui Cruises tornarà a Palamós, i navilières com Oceania Cruises i Costa Cruisers visitaran la Costa Brava per primer cop.



Aquests són tres ports integrats en l'atmosfera marinera dels seus municipis i en els seus entorns naturals, una ubicació ben valorada per les companyies de creuers. La situació geogràfica lligada a la diversificació dels sectors portuaris fa que l'activitat creuerística tingui un creixement sostenible en aquests enclavaments. L'objectiu de Ports de la Generalitat és aconseguir una harmonia sectorial que permeti incrementar el tràfic de creuers i, al mateix temps, desenvolupar la resta d'activitats amb normalitat.

Els valors de la Costa Brava

La indústria creuerística valora molt positivament la unió entre port i destinació, motiu pel qual la presència de les marques Costa Brava Cruise Ports i Delta Ebre Port dóna resposta a la demanda de les navilières d'integrar port i ciutat sota la mateixa marca.

Els ports de Palamós i Roses i els seus destins turístics únics es promouen amb la marca Costa Brava Cruise Ports. Avui, en el marc de la Seatrade Med, s'ha presentat el nou vídeo per promoure els dos ports i les activitats que es poden fer en el territori. El vídeo s'exhibirà en els principals fòrums del sector de creuers acompanyat de catàlegs i diferents articles promocionals.

Per la seva banda, l'Ajuntament de Palamós ha realitzat el nou vídeo promocional "El Palamós de Truman Capote" que lliga l'estada a Palamós d'aquest famós escriptor amb la Costa Brava. Les espectaculars imatges fan èmfasi amb el paisatge i la seva preservació en el temps, intercalant imatges del passat en blanc i negre amb imatges actuals en color. Així mateix, l'Ajuntament de Roses de la mà del prestigiós cuiner Ferran Adrià ha presentat l'àmplia oferta gastronòmica de l'Alt Empordà.

Autor: Redacció

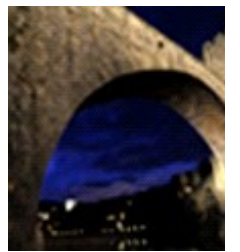
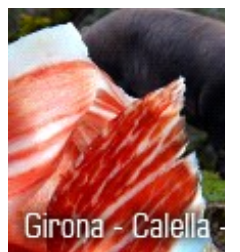
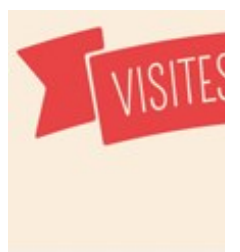
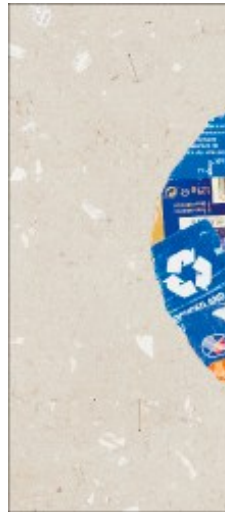

electrogirona.com

Tenim les millors marques als millors preus!



VR *ViladeRoses.cat*
Diari digital des de Roses, tota una Vila

PORTADA	ACTUALITAT	AJUNTAMENT	OPINIÓ	CARNAVAL	FESTA MAJOR	ATUR	CONTACTA	<input type="text" value="Buscar"/> 
---------	------------	------------	--------	----------	-------------	------	----------	---

Loading...

Els ports de Roses, Palamós i Sant Carles de la Ràpita i les seves destinacions turístiques es promouen a la fira de creuers Seatrade Med

Per [ViladeRoses](#) / 17/09/2014 / [No Comentat](#)

Aquests tres ports preveuen cloure la temporada amb 50 escales de creuer i 41.000 passatgers, amb un creixement sostenible de l'activitat i bones expectatives per a l'any vinent

El secretari d'Infraestructures i Mobilitat i president de Ports de la Generalitat, Ricard Font, acompanyat de l'alcalde de Palamós, M. Teresa Ferrés, l'alcalde de Roses, Montse Mindan, i l'alcalde de Sant Carles de la Ràpita, Joan Martín, entre d'altres autoritats, ha presentat avui les noves ofertes de les destinacions



L'alcalde de Roses, Montse Mindan, juntament amb d'altres autoritats durant la presentació

turístiques i les noves eines promocionals de Costa Brava Cruise Ports i Delta Ebre Port. L'acte ha tingut lloc en el marc de la Seatrade Med, la fira més important de creuers a la Mediterrània, organitzada per primer cop a Barcelona.

Companyies de creuers, autoritats portuàries, operadors turístics i agents es troben aquests dies a la Seatrade Med. La Generalitat participa en aquesta fira, a través de l'empresa pública Ports de la Generalitat, amb un estand que acull els ports de Palamós, Roses i Sant Carles de la Ràpita i el territori.

41.000 turistes de creuer

El sector turístic és una peça clau per Catalunya i l'activitat creuerística dels ports gestionats per l'Administració catalana té la seva rellevància en el sector. En aquest escenari, els ports de Palamós, Roses i Sant Carles de la Ràpita clouran la temporada 2014 a mitjans de novembre, i preveuen finalitzar amb 50 escales de creuer i uns 41.000 passatgers, amb un impacte econòmic estimat de 3 MEUR en el territori. Aquestes xifres consoliden Palamós com a segon port de Catalunya en l'activitat creuerística. Palamós és un port petit ben posicionat en la indústria creuerística que complementa perfectament els grans ports. Així mateix, s'estabilitzen les escales a Roses i Sant Carles de la Ràpita s'incorpora als itineraris dels creuers. Pel que fa a companyies que han visitat els tres enclavaments aquesta temporada destaquen Azamara Cruises, Compagne du Ponant, Crystal Cruises, Fred Olsen, Pullmantur (Croisières de France), Seabourn Cruise Lines,



Star Clippers, Thomson Cruises i Windstar Cruises, entre d'altres.

Les expectatives per a l'any vinent són positives en els tres enclavaments, destaca la fidelització de companyies americanes i europees que continuen apostant pels tres ports. A més, la companyia Tui Cruises tornarà a Palamós, i navilieres com Oceania Cruises i Costa Cruceros visitaran la Costa Brava per primer cop.

Aquests són tres ports integrats en l'atmosfera marinera dels seus municipis i en els seus entorns naturals, una ubicació ben valorada per les companyies de creuers. La situació geogràfica lligada a la diversificació dels sectors portuaris fa que l'activitat creuerística tingui un creixement sostenible en aquests enclavaments. L'objectiu de Ports de la Generalitat és aconseguir una harmonia sectorial que permeti incrementar el tràfic de creuers i, al mateix temps, desenvolupar la resta d'activitats amb normalitat.

Els valors de la Costa Brava



Ferran Adrià també ha estat present a la Fira Seatrade Med, la més important de creuers a la Mediterrània

La indústria creuerística valora molt positivament la unió entre port i destinació, motiu pel qual la presència de les marques Costa Brava Cruise Ports i Delta Ebre Port dóna resposta a la demanda de les navilieres d'integrar port i ciutat sota la mateixa marca.

Els ports de Palamós i Roses i els seus destins turístics únics es promouen amb la marca Costa Brava Cruise Ports. Avui, en el marc de la Seatrade Med, s'ha presentat el nou vídeo per promoure els dos ports i les activitats que es poden fer en el territori. El vídeo s'exhibirà en els principals fòrums del sector de creuers acompanyat de catàlegs i diferents articles promocionals.

Per la seva banda, l'Ajuntament de Palamós ha realitzat el nou vídeo promocional "El Palamós de Truman Capote" que lliga l'estada a Palamós d'aquest famós escriptor amb la Costa Brava. Les espectaculars imatges fan èmfasi amb el paisatge i la seva preservació en el temps, intercalant imatges del passat en blanc i negre amb imatges actuals en color. Així mateix, l'Ajuntament de Roses de la mà del prestigiós cuiner Ferran Adrià ha presentat l'àmplia oferta gastronòmica de l'Alt Empordà.

Les Terres de l'Ebre, un nou entorn per als creueristes

Després d'un acord institucional signat l'any 2013, el port de Sant Carles de la Ràpita i les Terres de l'Ebre es promouen sota el nom Delta Ebre Port. Avui, aquesta marca s'ha presentat a nivell internacional davant de les principals navilieres i operadors turístics del món com una destinació per a les companyies que busquen llocs nous. Així, l'Ajuntament de Sant Carles de la Ràpita ha volgut destacar les característiques del port natural de la badia dels Alfacs, al Delta de l'Ebre, i la seva rica gastronomia lligada al paisatge, i també ha promocionat les Terres de l'Ebre com a Reserva de la Biosfera.

Delta Ebre Port també disposa de diferents elements promocionals per presentar el port i el destí en tots els àmbits del sector creuerístic.

Els responsables de les companyies de creuers convidats a l'acte s'han posat en el lloc dels turistes de creuer i han pogut tastar productes típics de l'Empordà i les Terres de l'Ebre.

Comparteix això:



NOTÍCIES MÉS LLEGIDES



[Detenen 9 persones en el marc d'un tiroteig a l'Alt Empordà per una discussió de salut pública](#)



[200 quilos de brossa treu el Club Badia de Roses del fons marí de Cala Montjoi](#)



[El sector turístic i empresarial de Roses convoca una Trobada de suport al projecte de elBulli Foundation](#)

FACEBOOK VILA DE ROSES

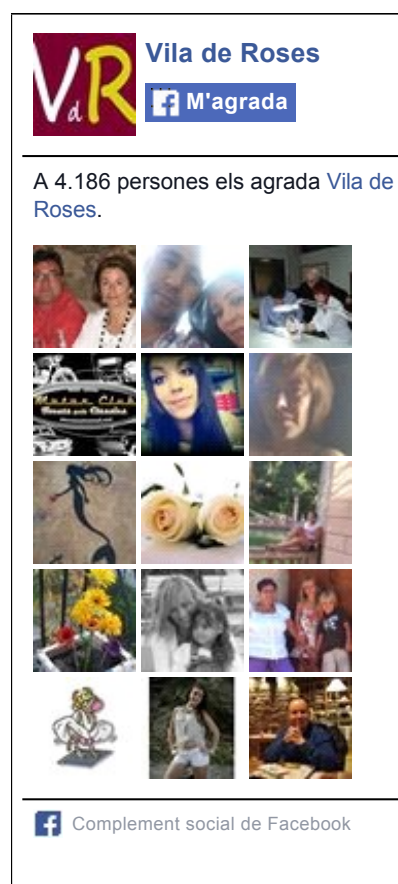

Vila de Roses
M'agrada

A 4.186 persones els agrada Vila de Roses.

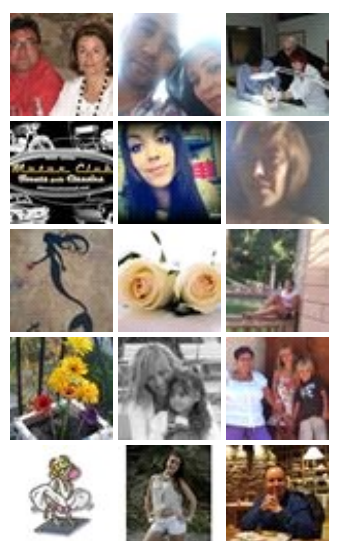

Complement social de Facebook

TWITTER VILA DE ROSES

[Els meus tuits](#)

LES NOTÍCIES DIA A DIA

setembre 2014

DI.	Dt.	Dc.	Dj.	Dv.	Ds.	Dg.
1	2	3	4	5	6	7
8	9	10	11	12	13	14
15	16	17	18	19	20	21
22	23	24	25	26	27	28
29	30					

El local del Banc d'Aliments de Platja d'Aro serà del consistori

E. Agulló

CASTELL-PLATJA D'ARO

El ple de Castell-Platja d'Aro va aprovar ahir una modificació de crèdit i la planificació de la despesa per invertir, en els quatre anys vinents, 600.000 euros en l'adquisició d'un lo-

cal per al servei de distribució d'aliments a famílies necessitades. El primer tinent d'alcalde, Pep Solé (CiU), explica que una opció seria adquirir la seu actual, de lloguer, "però no es descarta que pugui ser un altre local, sempre que sigui en un lloc cèntric, apte

per a la càrrega i descàrrega i per instal·lar-hi una cambra frigorífica".

Entre els grups de l'oposició, tot i el suport a la iniciativa social, van exposar diferents matisos. El portaveu socialista, Maurici Jiménez, creu que la compra és "necessària" i prefe-

rible a pagar els 30.000 euros anuals de lloguer, però demana que surti a concurs i es valorin locals més barats. Pedro Torres (ICV), pendent del procés, creu que "és una bona manera d'invertir el superàvit, en comptes de reformar rotondes". ■



El local actual del Banc d'Aliments, de lloguer, es va inaugurar l'estiu de l'any passat ■ EL PUNT AVUI

Ajuntament de Figueres

Edicte de notificació d'un decret de requeriment als hereus, en cas d'existir, dels drets funeraris relatius al nínxol referència 1N1892 i al nínxol referència 1N1894

A. G. 1.6/ELC/jpm

El regidor director del Servei de Serveis Urbans va dictar el dia 22 d'agost de 2014, per delegació de l'alcaldia presidència de l'Ajuntament de Figueres, un decret amb el text següent:

"Vist l'informe de l'encarregat dels cementiris de Figueres de data 18 de desembre de 2013 que literalment diu el següent:

«Avui, dia 18 de desembre de 2013, a les 8:15 hores, quan estàvem fent un trasllat de restes del nínxol núm. 189, 3r pis, Departament 1r, ens hem trobat que tota la filera del mateix número estava enfonsada, de la qual detallo els números i titulars: 1N1891 titular Ajuntament de Figueres: buit
1N1892 titular Josefa Riera Fors i Antoni M. Coll Montaña: hi ha restes
1N1893 titular Xavier Torres Romans: les restes es traslladen per una permuta
1N1894 titular Paulina Fàbrega Sadurní: hi ha restes
1N1895 titular Ajuntament de Figueres: buit

Davant aquest problema he hagut de treure totes les restes i classificar-les en caixes de restes amb el seu núm. de nínxol corresponent i posteriorment passar-les a dipòsit provisional per comunicar-ho i en espera que es solucioni aquest tema. La qual cosa poso en el seu coneixement.»

Vist que consultats els antecedents consta que per acord de la Comissió de Govern de data 8-05-1992 es va acordar suspendre provisionalment la inhumació de cadàvers en els nínxols compresos entre els números 189 i 220 del Departament 1, ambdós inclosos, del Cementiri municipal de Figueres, i pel cas que algun dels seus titulars tingués necessitat de fer una inhumació pogués fer una permuta amb un altre nínxol del seu mateix pis ubicat en els Departaments 1r, 2n, 3r o 4t del Cementiri municipal de Figueres, sense pagament de cap taxa en funció de la permuta.

Vist que fetes les esbrinacions resulta que els titulars dels nínxols 1N1892 i 1N1894 han mort sense que s'hagi instat i tramitat pels seus hereus, en cas d'existir, el corresponent canvi de titularitat en el termini establert en la normativa vigent. Per una altra banda, des de l'Àrea de Gestió Tributària via telemàtica s'ha comunicat el següent:

«Nínxol 1N1892 està a nom de la difunta Josefa Riera Fors. Tenia els rebuts domiciliats i es van pagar fins al 2009. A partir d'aquesta data estan tots els rebuts impagats.

- Nínxol 1N1894 està a nom de la difunta Paulina Fàbrega Sadurní. Els rebuts estan impagats des de l'any 2011.»

Atès el que disposen el Reglament de cementiris municipals, les ordenances fiscals i la resta de normativa vigent, el regidor director del servei de Serveis Urbans, per delegació de l'Alcaldia Presidència,

RESOL:

1r. Requerir els hereus, en cas d'existir, del nínxol referència 1N1892 i del nínxol referència 1N1894, per tal que en el termini de 20 dies hàbils, que començaran a comptar a partir del dia següent hàbil al de la recepció de la notificació de la present resolució, indiquin sepultura del cementiri de Figueres on han de ser traslladades les seves restes. En cas de no indicar-se res sobre això, les restes d'ambdós nínxols es dipositaran als nínxols i/o altres que fan de fossa comuna. En no ser possible la notificació personal, aquesta es farà mitjançant edictes que es publicaran en el Butlletí Oficial de la Província, en el tauler de l'Ajuntament de Figueres i en el de l'últim domicili dels titulars, en un diari provincial i en la premsa local.

2. Notificar aquesta resolució als interessats, a l'encarregat del cementiri, a l'aparellador municipal, i a l'Àrea de Gestió Tributària.

La notificació del decret abans transcrit no ha estat possible en concórrer alguna de les circumstàncies previstes a l'article 59.4 de la Llei 30/1992, de 26 de novembre, de règim jurídic de les administracions públiques i del procediment administratiu comú. La publicació d'aquest edicte serveix de notificació del decret de referència segons allò que es disposa als articles 59.4 i 60 de la llei esmentada.

RECURSOS

Contra aquest acord, que és immediatament executiu i posa fi a la via administrativa, es podran interposar els recursos següents:

- El de reposició amb caràcter potestatiu davant l'òrgan que hagi dictat l'acord recorreut en el termini d'un mes comptat a partir del dia següent al de la recepció d'aquesta notificació. S'entendrà desestimat per silenci administratiu, acabada la via administrativa i expedida la contenciosa administrativa si, transcorregut un mes comptat des del dia següent al de la seva interposició, no es notifikues la resolució. Si s'hagués presentat el recurs de reposició potestatiu, el recurs contenciós administratiu s'haurà d'interposar en el termini de dos mesos comptats des del dia següent al de la recepció de la notificació de l'acord resolutori del recurs de reposició, si és exprés, i, si no ho fos, en el de sis mesos comptats des del dia següent a aquell en què s'hagi produït l'acte presumpte de desestimació del recurs per silenci administratiu.
- El contenciós administratiu davant el Jutjat Contenciós Administratiu de Girona en el termini de dos mesos comptats des del dia següent al de la recepció d'aquesta notificació. No es podrà interposar aquest recurs fins que s'hagi resolt expressament o s'hagi produït la desestimació presumpta del recurs de reposició si s'hagués interposat.
- Qualsevol altre que s'estimi procedent.

Figueres, 4 de setembre de 2014

El secretari general,

Fernando González Cebrían

Tauler d'anuncis

Diputació de Girona
www.dgji.cat

221 municipis

Ajuntament de Salt

EDICTE

PRÒRROGA DEL TERMINI DE PRESENTACIÓ DE LICITACIONS PER LA CONCESSIÓ ADMINISTRATIVA D'UN LOCAL MUNICIPAL DESTINAT A MENJAR PER EMPORTAR-SE

Per resolució de l'Alcaldia Presidència, de data 29 d'agost de 2014, s'ha prorrogat el termini de presentació de propostions per l'adjudicació de la concessió administrativa d'ús privat del local exterior "A" de la plaça del mercat municipal fins al 29 de setembre de 2014.

D'acord amb les Bases que regeixen la convocatòria, publicades al BOP de Girona de data 23 de juliol de 2014.

El termini de la concessió és fins al 31 de maig de 2014.

L'activitat a desenvolupar és la instal·lació i explotació d'un establiment de menjar per emportar-se.

Salt, 29 d'agost de 2014
L'alcalde en funcions,
Robert Fàbregas i Ripoll

Ajuntament de Palamós
Serveis Econòmics

EDICTE

El Ple de l'Ajuntament, en sessió celebrada el dia 16 de setembre del 2014, va adoptar, entre d'altres, els acords d'aprovació provisional de modificació de l'Ordenança fiscal número 14, reguladora de la taxa per l'estacionament regulat de vehicles a la via pública, i d'aprovació provisional del text refós de l'Ordenança fiscal número 14, reguladora de la taxa per l'estacionament regulat de vehicles a la via pública.

D'acord amb el que disposa l'art. 17 del RDL 2/2004, pel qual s'aprova el Text refós de la Llei reguladora de les hisendes locals (TRLRHL), els acords provisionals de modificació i el text refós de l'Ordenança modificada, així com el contingut del corresponent expedient, se sotmeten a informació pública pel termini de 30 dies, comptat des de l'endemà de la publicació del present edicte en el Butlletí Oficial de la Província, a l'efecte del seu examen i la presentació de possibles reclamacions i suggeriments, i s'entendran definitivament aprovats, sense necessitat de prendre cap nou acord, si durant l'esmentat termini no es presenten reclamacions.

Palamós, 17 de setembre del 2014
El primer tinent d'alcalde
Alcalde per substitució
Joan M. Juan Gea

Ajuntament de Beuda

EDICTE d'aprovació inicial dels Estatuts i Bases d'Actuació d'una Junta de Compensació

Per Resolució d'Alcaldia de data 8 de setembre de 2014, es van aprovar inicialment els Estatuts que han de regular la constitució i el funcionament de la Junta de Compensació i les Bases d'Actuació per la reparcel·lació del sector industrial del polígon d'actuació urbanística PAU-4 "La Confiança" d'aquest terme municipal.

Mitjançant aquest edicte es sotmet l'esmentat expedient a informació pública per un termini d'un mes, comptat des del dia següent al de la darrera publicació dels edictes, en el Butlletí Oficial de la Província de Girona, en el Diari Oficial de la Generalitat de Catalunya, al diari "El Punt Avui" i al tauler d'anuncis d'aquesta Corporació, perquè les persones interessades puguin presentar, si escau, les al·legacions que considerin pertinents i sol·licitin la seva incorporació a la futura Junta de Compensació.

La documentació es podrà consultar a les dependències municipals en horari d'atenció al públic.

Beuda, 9 de setembre de 2014
Josep Serra Puigvert
Alcalde

Ajuntament de Figueres

ANUNCI

El Ple de l'Ajuntament de Figueres, en sessió realitzada el dia 6 de maig de 2014, va aprovar inicialment l'ordenança municipal relativa a l'oferiment, sol·licitud i pràctica d'activitats sexuals remunerades als espais públics i al domini públic viari, incloses les seves zones de servitud i afectació. L'expedient resta exposat a informació pública als efectes de la presentació d'al·legacions, suggeriments i reclamacions a l'oficina de la Guàrdia Urbana (avinguda Salvador Dalí, núm. 107) pel termini de trenta dies hàbils comptats a partir del dia hàbil següent al de l'aparició d'aquest anunci en l'últim butlletí oficial en el qual surti publicat. Si l'últim dia fos dissabte, aquest quedarà prorrogat fins al dia hàbil següent inclos. Els butlletins oficials en els quals es publicarà aquest anunci són el Butlletí Oficial de la Província de Girona i el Diari Oficial de la Generalitat de Catalunya.

L'alcalde presidenta

Ajuntament de Torroella de Montgrí

Edicte sobre l'aprovació inicial de la modificació d'una ordenança

El Ple, en la sessió ordinària de 4 de setembre de 2014, va aprovar inicialment la modificació de l'Ordenança municipal reguladora de guals i reserves d'aparcaments (article 7.2).

L'acord d'aprovació inicial i el projecte de la modificació de la norma se sotmeten a informació pública, mitjançant la publicació d'un edicte al BOP de Girona, al DOGC, en un dels mitjans de comunicació escrita diària, al tauler d'anuncis de la corporació i a la pàgina web municipal, per un termini de 30 dies hàbils comptats des de l'endemà de l'última d'aquestes publicacions, a fi que qualsevol persona pugui examinar-los i formular-hi les reclamacions i al·legacions que consideri oportunes. Transcorregut el període indicat, si no hi ha hagut cap reclamació o suggeriment, l'acord d'aprovació inicial esdevindrà definitiu.

La modificació de l'ordenança no entrarà en vigor fins que no s'hagi publicat íntegrament el seu text en el BOP de Girona i hagi transcorregut el termini de 15 dies hàbils fixat a l'article 70.2 de la Llei 7/1985, de 2 d'abril, reguladora de les bases del règim local (LRBRL).

Els esmentats documents es poden consultar en hores d'oficina a la Secretaria de la corporació (plaça de la Vila, 1, de Torroella de Montgrí).

Torroella de Montgrí, 8 de setembre de 2014
L'alcalde
Jordi Cordon i Pulido

Els ports de Palamós i Roses amplien la promoció

Redacció
PALAMÓS

Els ports de Palamós i Roses, agrupats en la marca Costa Brava Cruise Ports, i el de Sant Carles de la Ràpita, a les Terres de l'Ebre, han estrenat noves ofertes en les seves destinacions turístiques i eines promocionals amb vista a les pròximes temporades. El secretari d'Infraestructures i Mobilitat i president de Ports de la Generalitat, Ricard Font, va presentar les novetats acompanyat de les alcaldesses de Palamós i Roses, Teresa Ferrés i Montserrat Mindan, respectivament, en el marc de la Seatrade Med, la fira més important de creuers a la Mediterrània, organitzada per primer cop a Barcelona. Companyies de creuers, autoritats portuàries, operadors turístics i agents es troben aquests dies a la fira, on l'estand de Ports de la Generalitat hi promociona les destinacions de Palamós, Roses, Sant Carles i les seves àrees d'influència. Les expectatives per l'any vinent són positives i destaca la fidelització de companyies americanes i europees. A més, la companyia Tui Cruises tornarà a Palamós, i navilieres com Oceania Cruises i Costa Cruisers visitaran la Costa Brava per primer cop. Els ports de Palamós i Roses van presentar el nou vídeo per promoure les instal·lacions i l'oferta d'activitats del territori. Palamós posa l'èmfasi en el pas de l'escriptor Truman Capote i Roses presenta com a ambaixador el cuiner Ferran Adrià. ■

Palamós i Roses, més creueristes que mai

► Van rebre més de 41.000 viatgers en 50 escales, juntament amb el port de Sant Carles de la Ràpita

GIRONA | ACN/DDG

■ Els ports de Palamós, Roses i Sant Carles de la Ràpita han sumat aquesta temporada d'estiu 41.000 passatgers, la xifra més elevada registrada fins ara. El president de Ports de la Generalitat, Ricard Font, va recordar que durant la temporada d'estiu s'han registrat 50 escales de creuers. Font va visitar el saló Seatrade Med, la fira de creuers més important del sector que se celebra aquesta setmana al recinte de Fira de Barcelona a l'Hospitalet.

El president de Ports de la Generalitat confia en què la tendència ascendent continuï durant la temporada del 2015 i considera que l'any vinent aquests tres ports catalans podrien arribar a sumar 50.000 passatgers i 60 escales. Font va dir que «sempre que es tanca una temporada cal mirar la següent i ho fem amb optimisme i amb la confiança de poder superar la temporada rècord d'aquest any».

El president de Ports de la Generalitat confia en què durant els dies de la fira «es puguin tancar nous acords, que és per al que es participa en aquest tipus d'esdeveniments» i va apuntar que «el repte del pròxim 2015 és superar els resultats del 2014 que han estat de rècord».

El secretari d'Infraestructures i Mobilitat i president de Ports de la Generalitat, Ricard Font, acompanyat de l'alcaldessa de Palamós, Teresa Ferrés, l'alcaldessa de Roses, Montse Mindan, i l'alcalde de Sant Carles de la Ràpita, Joan Martín, entre d'altres autoritats, van presentar les noves ofertes de les destinacions turístiques i les noves eines promocionals de Costa Brava Cruise Ports i Delta Ebre Port.

Palamós, un petit bon port

En el balanç de l'estiu, les dades consoliden Palamós com a segon port de Catalunya en l'activitat creuerística. Palamós és un port petit ben posicionat en la indústria creuerística que complementa perfectament els grans ports. Així mateix, s'estabilitzen les escales a Roses i Sant Carles de la Ràpita s'incorpora als itineraris dels creuers.

Pel que fa a companyies que han visitat els tres enclavaments aquesta temporada destaquen Azamara Cruises, Compagne du Ponant, Crystal Cruises, Fred Olsen, Pullmantur (Croisières de France), Seabourn Cruise Lines, Star Clippers, Thomson Cruises i Windstar Cruises, entre d'altres empreses.

Les expectatives per a l'any vinent són positives en els tres en-

clavaments, destaca la fidelització de companyies americanes i europees que continuen apostant pels tres ports. A més, la companyia Tui Cruises tornarà a Palamós, i navilieres com Oceania Cruises i Costa Cruceros visitaran la Costa Brava per primer cop.

La indústria creuerística valora molt positivament la unió entre port i destinació, motiu pel qual la presència de les marques Costa Brava Cruise Ports i Delta Ebre Port dóna resposta a la demanda de les navilieres d'integrar port i ciutat sota la mateixa marca.

Els ports de Palamós i Roses i els seus destins turístics únics es promouen amb la marca Costa Brava Cruise Ports. En el marc de la Seatrade Med, es va presentar el nou vídeo per promoure els dos ports i les activitats que es poden fer en el territori. El vídeo s'exhibirà en els

principals fòrums del sector de creuers acompanyat de catàlegs i diferents articles promocionals.

Per la seva banda, l'Ajuntament de Palamós va realitzar el nou vídeo promocional «El Palamós de Truman Capote», que lliga l'estada a Palamós d'aquest famós escriptor amb la Costa Brava.

Roses, de la mà del prestigiós cuiner Ferran Adrià, ha presentat l'amplia oferta gastronòmica.

US DESITGEM SORT DE LA GROSSA

DESTINA ELS BENEFICIS A PROGRAMES SOCIALS A CATALUNYA

1r PREMI 100.000€ PER CADA BITLLET DE 5€

I AMB MÉS PREMIS QUE MAI

31 DE DESEMBRE

facebook.com/lagrossacat
twitter.com/lagrossacat

LOTERIA DE CATALUNYA
Tria-la
Tots hi guanyem

GROSSA
CAP D'ANY

Cadaqués ja té el 60% del cost de les obres del Corral

► L'Ajuntament està preparant també el concurs per l'explotació

CADAQUÉS | G.T.

■ L'Ajuntament de Cadaqués té garantit aproximadament un 60% dels 400.000 euros que costaria la restauració del Corral de la Gala, el refugi que Salvador Dalí va comprar l'any 1953 a un pastor com a refugi per a la seva musa. La regidora de Cultura, Clàudia Pomés, diu que la Diputació s'hi ha compromès, també la Generalitat i que hi ha dues multinacionals -amb part de fundació- que hi invertiran. També l'Ajuntament té previst fer-hi una aportació i ja està treballant per preparar un concurs d'explotació de l'equipament. Pomés diu que la idea seria que convertir-lo en un lloc de peregrinatge del món dalinià però «sobretot, en un centre d'interpretació del mateix espai, deixant-lo pràcticament com és tot i que adequant-ne els accessos i mostrar-hi un fons fotogràfic». També plantegen incorporar-lo a la xarxa d'equipaments culturals del municipi.



Dalí va comprar-lo com a refugi per a la seva musa.

Dalí va adquirir l'espai i el va transformar convertint-lo en centre de festes i performance fins que va quedar en desús, sobretot després que comprés el Castell de Púbol. L'Ajuntament el va adquirir l'any 1995 i a principis d'aquest any va anunciar la seva voluntat de restaurar-lo a través d'un finançament públic i privat. La voluntat era que estigués a punt l'any 2015

però, de moment, els diners encara no estan del tot concretats, tot i que l'Ajuntament vol que hi hagi una partida al pressupost de l'any vinent i que el concurs que s'hagi dut a terme.

Mentrestant, l'espai obrirà portes aquest dissabte per mostrar una intervenció artística del col·lectiu «ALADAS13», sota el títol *Sentir un espai*.

MONTSENY EMPORDÀ

Les entitats a favor del nou Bulli es mobilitzen per garantir el projecte

► L'Estació Nàutica i Roses Comerç han convocat diumenge una jornada a Montjoi per donar-hi suport

ROSES | G.T.

■ L'Estació Nàutica Roses-Cap de Creus i Roses Comerç han convocat per aquest diumenge al matí una trobada a la cala Montjoi per donar suport al projecte del Bulli-Foundation. Els promotors asseguren que a l'acte hi assistiran representants de diferents institucions i entitats del món econòmic i social que aposten per la iniciativa. La jornada també servirà per a llegir un manifest defensant la seva importància a càrrec del naturalista, Jordi Sargatal, i el president de l'Estació, Miquel Gotanegra. D'altra banda, Empordà Turisme ha decidit en una junta extraordinària posicionar-s'hi a favor.

Partidaris i detractors. Això és el que ha provocat des d'un principi el projecte del prestigiós xef, Ferran Adrià, a cala Montjoi. Des que es va anunciar que s'ampliaven les dimensions de la construcció fins als 3.000 metres quadrats en ple Parc Natural de Cap de Creus no han parat de sortir veus a favor i en contra seguides de l'avantprojecte de llei que ha de fer-ho possible. Fa pocs dies, entitat ecologistes acompanyaven la promotora de la

petició a *Change.org* a entregar més de 75.000 signatures d'oposició a la nova llei prevista al Parlament de Catalunya. IAEDEN, a més, va convocar una jornada a la zona per explicar les repercussions que tindria. Malgrat això, des de fa mesos diferents col·lectius i institucions de la comarca han aprovat posicions a favor del projecte. Ara, dues importants entitats de Roses han convocat una trobada per diumenge a dos quarts de dotze del matí en aquest mateix indret. L'acte busca mostrar el seu suport explícit. Hi assistirà Sargatal, que des d'un principi ha manifestat que veia bé la iniciativa juntament amb Gotanegra, que llegiran un manifest on explicaran «perquè aquest projecte es considera de vital importància pel territori i es detallaran les millores que pot comportar pel Parc Natural». A banda d'aquestes entitats, l'associació Empordà Turisme també ha manifestat el seu suport assegurant que «ajudarà a donar un impuls a l'Empordà i contribuirà a impulsar econòmicament i turística aquesta comarca, a més d'ajudar a posicionar l'Empordà en el mapa internacional de destinacions turístiques i espais naturals». En aquest sentit, donen suport al fet que «en ser un projecte excepcional s'hagin d'aprovar mesures excepcionals com el projecte de llei».

Figueres restringeix el trànsit al centre en un nou tram a l'entorn del Sant Pau

FIGUERES | DdG

■ L'Ajuntament de Figueres posarà en funcionament a finals d'aquesta setmana una nova restricció al trànsit rodar a l'entorn del carrer Sant Pau i el Sant Josep. Fins ara s'havia tancat de forma parcial part del Sant Pau en el tram comprès entre la Rambla i el Sant Josep. A la resta del tram, es permetia la circulació amb entrades pel Sant Josep i el Sant Vicenç. La nova actuació implicarà restringir ara el tram del Sant Josep i el Sant Vicenç. El tancament no serà total sinó que es permetrà l'accés al Sant Pau entre les vuit i les deu del matí per facilitar les tasques de càrrega i descàrrega de mercaderies. Durant la resta del dia, l'accés amb vehicle estarà tancat.

Des de l'Ajuntament asseguren que es tracta d'una mesura acordada amb veïns i comerciants de la zona i que respon a les línies de treball marcades al Pla de Mobilitat Urbana (PMU), que es va apro-

Aquest carrer estava tancat parcialment des de fa anys però ara es regularà l'accés en un nou tram

var l'abril de l'any passat.

L'objectiu de la mesura diuen, igual que s'ha fet en d'altres trams del centre de la ciutat, passa per prioritzar al vianant davant dels cotxes. Des que es va pacificar part del carrer Sant Pau, als carrers de l'entorn (com el Sant Josep, Sant Vicenç, Terreres i Verge Maria) s'hi han anat realitzant canvis en el sentit de circulació amb l'objectiu de conduir la zona cap a la pacificació total. Des del PP, que ahir va rebre un comunicat amb la informació, la regidora, M. Angels Olmedo, critica que no se'ls hagués informat abans en comissió informativa d'una intervenció imminent a la zona. «Nosaltres ens vam abstenir en el pla», afegeix.

La Taverna de la Rambla

• Amb Pere Bahí i Pep Rodríguez •

Dijous de 12 a 13 del matí
Conduït per Eduard Cid

MATTHEW TREE

Periodista - Escriptor

FeM 92.7

Girona

www.femgirona.cat

www.facebook.com/gironaara @gironaara



- [Inicio](#)
- [Actualidad](#)
- [Opinión](#)
- [Cultura](#)
- [Eventos](#)
- [Buscador](#)
- [Volver listado](#)

• [PUERTOS](#) • [ENTORNO MARÍTIMO](#)

CATALUNYA EXHIBE LOS PUERTOS AUTONÓMICOS DE LA COSTA BRAVA Y EL DELTA DEL EBRO



NAUCHERGLOBAL, REDACCIÓN 17/09/2014

El secretario de Infraestructuras y Movilidad y presidente de Ports de la Generalitat, Ricard Font, acompañado de la alcaldesa de Palamós, Teresa Ferrés; la alcaldesa de Roses, Montse Mindan; y el alcalde de Sant Carles de la Ràpita, Juan Martín; entre otras autoridades, ha presentado hoy las nuevas ofertas de los destinos turísticos y las nuevas herramientas promocionales de Costa Brava Cruise Ports y Delta Ebre Port en el marco de Seatrade Med.

El sector turístico es una pieza clave para Catalunya y la actividad cruceística de los puertos gestionados por la Administración catalana tiene su relevancia en el sector. En este escenario, los puertos de Palamós, Roses y Sant Carles de la Ràpita cerrarán la temporada 2014 a mediados de noviembre, y prevén finalizar con 50 escalas de crucero y unos 41.000 pasajeros, con un impacto económico estimado de 3 millones de euros en el territorio.

Estas cifras consolidan Palamós como segundo puerto de Catalunya en la actividad cruceística. Palamós es un puerto pequeño bien posicionado en la industria cruceística que complementa a los grandes puertos. Asimismo, se estabilizan las escalas en Roses, y Sant Carles de la Ràpita se incorpora a los itinerarios de los cruceros. En cuanto a compañías que han visitado los tres enclaves esta temporada destacan Azamara Cruises, Compagne du Ponant, Crystal Cruises, Fred Olsen, Pullmantur (Croisières de France), Seabourn Cruise Lines, Star Clippers, Thomson Cruises y Windstar Cruises, entre otros.

Las expectativas para el próximo año son positivas en los tres enclaves, destaca la fidelización de compañías americanas y europeas que siguen apostando por los tres puertos. Además, la compañía Tui Cruises volverá a Palamós, y navieras como Oceania Cruises y Costa Cruceros visitarán la Costa Brava por primera vez.

Se trata de tres puertos integrados en la atmósfera marinera de sus municipios y en los sus entornos naturales, una ubicación bien valorada por las compañías de cruceros. La situación geográfica ligada a la diversificación de los sectores portuarios hace que la actividad cruceística tenga un crecimiento sostenible en estos enclaves. El objetivo de Ports de la Generalitat es conseguir una armonía sectorial que permita incrementar el tráfico de cruceros y, al mismo tiempo, desarrollar el resto de actividades con normalidad.

ESTUDIOS MARÍTIMOS NAUCHER, S. L.

C/Escar, 8 · Edificio El Far, despacho 15

08039 Barcelona.

[Ver Mapa](#)

[E-mail / Contacto](#)

[¡SÍGUENOS EN FACEBOOK!](#)

- [Inicio](#)
- [Quienes Somos](#)
- [Actualidad](#)
- [Opinión](#)
- [Cultura](#)
- [Eventos](#)
- [Contacto](#)
- [Aviso Legal](#)

© 2013 Naucher

Creado por Signia

BUSCADOR

Introduzca los términos de búsqueda



PUBLICIDAD
naucher
INFORMACIÓN
CONTRATACIÓN

PUBLICIDAD



R U D D E R
L O G I S T I C S
www.rudderlogistics.eu

YOUR PARTNER IN SPAIN

Noticias agencias

Récord de pasajeros en puertos de Sant Carles de la Ràpita, Palamós y Roses

17-09-2014 / 14:40 h EFE

Los puertos de Palamós, Roses y Sant Carles de la Ràpita han sumado esta temporada de verano 41.000 pasajeros, la cifra más elevada registrada hasta ahora en estas instalaciones portuarias.

El presidente de Ports de la Generalitat, Ricard Font, ha valorado estos datos y ha recordado que durante la temporada de verano se han registrado 50 escalas de cruceros.

Font ha hecho estas declaraciones durante una visita al salón Seatrade Med, la feria de cruceros más importante del sector que se celebra esta semana en el recinto de Fira de Barcelona en L'Hospitalet.

El presidente de Ports de la Generalitat confía en que la tendencia ascendente continúe durante la temporada de 2015 y considera que el próximo año estos tres puertos catalanes podrían llegar a sumar 50.000 pasajeros y 60 escalas.

Font ha dicho que "siempre que se cierra una temporada hay que mirar a la siguiente y lo hacemos con optimismo y con la confianza de poder superar la temporada récord de este año".

El presidente de Ports de la Generalitat confía en que durante los días de la feria "se puedan cerrar nuevos acuerdos, que es para lo que se participa en este tipo de eventos" y ha apuntado que "el reto del próximo 2015 es superar los resultados de 2014 que han sido de récord".

Noticias relacionadas

El tráfico de mercancías ha aumentado un 20% en los puertos de la Generalitat

El año 2005 acabó con 10.129 amarres deortivos, un 3,34% más, entre los que destacan los 400 nuevos del **puerto** de **Sant Feilu** de Guíxols. En 2006 está rpevisto que pasen 14.000 ...

El Govern ofrece a las Cámaras un pacto nacional de infraestructuras

En cambio, sí que hubo una introducción con reivindicaciones «de toda Cataluña» en materia de carreteras, ferrocarril y **puertos** y aeropuertos, a cargo del presidente de la Cámara de Girona, ...

Manual de insumisión a la Lomce

Expectación en la comunidad educativa y preocupación entre el profesorado por ver cómo se materializa en las aulas el indefinido incumplimiento de la Lomce anunciado por la Generalitat para este ...

Manual de insumisión para sortear la ley Wert en Cataluña **Ros** acusa a la consejera de «obsesionarse en el debate político dejando de lado a la educación».

Manual de insumisión para sortear la ley Wert en Cataluña **Ros** acusa a la consejera de «obsesionarse en el debate político dejando de lado a la educación».

Tweet

Por comunidades

- ▶ Andalucía
- ▶ Aragón
- ▶ Baleares
- ▶ Cantabria
- ▶ Castilla La Mancha
- ▶ Castilla y León
- ▶ Cataluña
- ▶ Ceuta
- ▶ Comunidad Valenciana
- ▶ País Vasco
- ▶ Córdoba
- ▶ Extremadura
- ▶ Galicia
- ▶ La Rioja
- ▶ Madrid
- ▶ Melilla
- ▶ Murcia
- ▶ Navarra
- ▶ Sevilla
- ▶ Canarias
- ▶ Todas las comunidades
- ▶ Noticias Internacionales
- ▶ Noticias Deportivas

Enlaces

- ▶ ABC.es
- ▶ Lotería del Niño 2012
- ▶ Buscador Lotería del Niño 2012
- ▶ Lotería de Navidad 2012
- ▶ Elecciones Andalucía

Publicidad

PUBLICIDAD

Septiembre 2014						
L	M	X	J	V	S	D
1	2	3	4	5	6	7
8	9	10	11	12	13	14
15	16	17	18	19	20	21
22	23	24	25	26	27	28
29	30	30				

01 01 2009 Ir al día ▶

Lotería de Navidad

▶ Averigua si te ha tocado:

▶ Lugares donde ha tocado

▶ Todos los Gordos



Búscanos en Facebook



A 410 459 personas les gusta ABC.es.

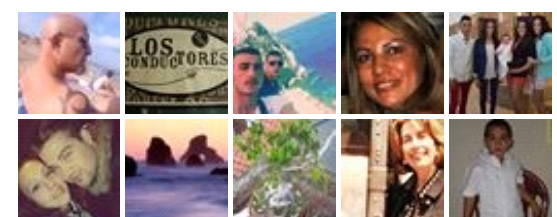

Plug-in social de Facebook

Lo último...

Publicidad

PUBLICIDAD

Jueves, 18 de septiembre 2014

buscar

Els ports de Palamós, Roses i Sant Carles de la Ràpita es promocionen a la fira de creuers Seatrade Med

El president de Ports de la Generalitat destaca que la temporada 2014 ha estat un "rècord" amb 41.000 passatgers i 50 escales

Girona | 17/09/2014 - 13:25h

ACN

0 [Notificar error](#) [Tengo más Información](#)   **A A**

 Seguir  Menéalo 

"Els números que tenim sobre la taula avalen la feina de la Generalitat. Ha estat una temporada excel·lent. Quantitativament, estem portant més gent, però també hi ha una millora qualitativa. Cada cop més empreses turístiques veuen la qualitat dels ports catalans i s'interessen per aquestes destinacions", ha sentenciat Font



El president de Ports de la Generalitat ha assenyalat que la indústria del turisme és molt important a Catalunya i aquestes xifres dels ports catalans donen bones perspectives també per aquest sector. "La gent es fixa en Catalunya, en Roses, en Palamós, en Sant Carles de la Ràpita i en tot el territori català com una oferta competitiva pel turisme que vol visitar el Mediterrani", ha indicat el secretari d'Infraestructures i Mobilitat del Govern.

L'alcadessa de Palamós, M. Teresa Farrés, l'alcadessa de Roses, Montse Mindan, i l'alcalde de Sant Carles de la Ràpita, Joan Martín, han acompanyat el president de Ports de la Generalitat durant la presentació al saló Seatrade Med. Els alcaldes han coincidit en destacar la bona marxa dels ports catalans en el sector dels creuers i han valorat positivament la promoció comercial que representa la presència al Saló Seatrade Med.

Palamós es consolida com el segon port de creuers de Catalunya

Els 41.000 passatgers i 50 escales de creuers que hauran rebut els ports gestionats per la Generalitat amb el tancament de temporada de novembre representen un impacte econòmic de 3 milions d'euros al territori. A més, aquestes xifres consoliden Palamós com el segon port de Catalunya en activitat de creuers, per darrera de Barcelona.

Així mateix, s'estabilitzen les escales que rep el Port de Roses, mentre que Sant Carles de la Ràpita s'incorpora als itineraris dels creuers del Mediterrani. Entre les companyies que han visitat els tres enclavaments aquesta temporada destaquen Azamara Cruises, Compagne du Ponant, Crystal Cruises, Fred Olsen, Pullmantur, Seabourn Cruise Lines, Star Clippers, Thomson Cruises i Windstar Cruises, entre d'altres.

0 [Notificar error](#) [Tengo más Información](#)   **A A**

 Seguir  Menéalo 

[Normas de participación](#)

 Powered by Livefyre

LO MÁS >> Ofrecido por 

LO MÁS VISTO

LO MÁS COMENTADO 

[Ir a Lo más](#)

AL MINUTO >>

13:41 ● [Pharrell Williams cancela sus conciertos en Barcelona, Lisboa y Madrid](#)

13:28 ● [Galería de fotos - Fay y Max Mara en la Milan Fashion Week septiembre 2014](#)

13:28 ● [La justicia absol Sergi Rubia, el casteller detingut a Can Vies](#)

13:22 ● [Armani se viste de azul](#)

13:18 ● [Encuesta - ¿Debería replantearse el inicio de curso escolar en la Comunidad Valenciana por...](#)

[Ir al minuto](#)

CATALUNYA

El centro comercial inaugura 'El Mercat de Glòries', su nuevo espacio gastronómico

GLÒRIES El centro comercial situado junto a la Plaça de les Glòries de Barcelona inaugura esta tarde *El Mercat de Glòries*, un espacio gastronómico de 3.200 metros cuadrados que complementará la oferta de ocio y restauración del complejo. Esta instalación acogerá tanto puntos de venta de productos frescos, como tiendas *gourmet* y restaurantes, además de un espacio llamado *La Cuina* donde se celebrarán espectáculos de cocina en directo. Entre las firmas que se instalarán en *El Mercat* se encuentran Enrique Tomás, Casa Palet, Can Culleretes, Happy Pills, Veritas o Culinarium.

Nuevo súper en Girona

ALDI La cadena de alimentación ha inaugurado un nuevo supermercado en Girona, de mil metros cuadrados que creará 15 nuevos empleos y tiene 352 plazas de aparcamiento. ALDI tiene 48 establecimientos en Catalunya, de los cuales 12 están en la provincia de Girona.

Creación de Barcelona Premium

BMW Penske Automotive Group e Ibercar han creado la empresa conjunta Barcelona Premium en la que se unen los concesionarios del grupo BMW de Barcelona y del área metropolitana. En total, la nueva firma cuenta con 225 profesionales y 45.000 metros cuadrados.

Integración del despacho de abogados Frouchtman, Sant i Josa de Barcelona

BUFETE ESCURA El bufete de abogados Escura ha integrado el equipo de profesionales del despacho Frouchtman, Sant i Josa de Barcelona, especializado en derecho de familia y derecho internacional. Con esta operación, Escura incorpora al equipo de Albert Sant, especializado en derecho de empresa e internacional; Sonia Frouchtman, experta en derecho de familia, y Ferran Josa, especialista en derecho de empresa y responsabilidad extracontractual. Escura también aprovecha para ampliar sus oficinas con un nuevo despacho en el número 303 de la calle Comte Borell de Barcelona.

The British School of Barcelona amplía sus instalaciones

Expansión. Barcelona

El colegio británico The British School of Barcelona, integrado en el grupo Cognita, ha invertido 4,7 millones de euros para ampliar sus instalaciones de Castelldefels (Baix Llobregat). Los recursos se han destinado a un nuevo edificio de secundaria con más de diez aulas distribuidas en dos plantas, así como a un teatro de 700 metros cuadrados con 376 butacas.

El proyecto supone incrementar la superficie del colegio en 2.700 metros cuadrados, por lo que el British School of Barcelona pasará a contar con 25.986 metros cuadrados el próximo curso. La ampliación también implica el acondicionamiento de dos pistas deportivas, una superficie de césped artificial, una nueva cocina y un comedor escolar más amplios.

En este colegio privado de Castelldefels se forman alumnos de entre tres y 18 años. Tras la ampliación, podrá albergar a más de 1.000 alumnos. "Hemos ampliado las instalaciones para poder acoger el próximo curso a nuevas familias de la zona, tanto expatriadas como españolas", señaló ayer la entidad educativa, que considera que "la comarca del Baix Llobregat cuenta con una gran comunidad internacional, por lo que existe una alta demanda de educación acorde".

Red internacional

Cognita es un grupo británico presidido por Ralph Kugler. Cuenta con una red de 64 escuelas en Europa, América Latina y el Sudeste Asiático, con una plantilla de 3.500 profesores que educan a más de 27.500 alumnos. Entró en España en 2007 con la compra del colegio británico de Castelldefels y desde entonces ha crecido con otros centros educativos en Madrid y en Murcia.

eBay Enterprise se instala en el 22@ y abrirá más servicios

COMERCIO ELECTRÓNICO/ La filial de eBay traslada su sede en Barcelona y plantea ubicar a subsidiarias de la compañía estadounidense en las mismas oficinas.

Tina Díaz. Barcelona

Nuevo vecino en el distrito 22@ de Barcelona. La filial del mayor portal de subastas estadounidense eBay, eBay Enterprise, ha trasladado su sede para España desde la calle Muntaner al edificio Llacuna en el barrio tecnológico de la ciudad, como ya avanzó este diario (ver EXPANSIÓN Catalunya del 2 de abril).

La empresa -la antigua GSI Commerce- está especializada en soluciones de comercio electrónico y marketing interactivo para cadenas de distribución y marcas.

La mudanza responde al objetivo de la compañía de crecer ampliando plantilla y abrir nuevos servicios o divisiones de negocio. La filial eBay Enterprise no quiere concretar sus planes de futuro ni desglosar las cifras de negocio.

Nuevas contrataciones

Con unos 80 empleados en Barcelona, eBay Enterprise tiene un plan de contratación para los próximos meses con el que prevé aumentar su plantilla con cien nuevos puestos de trabajo. Profesionales de las finanzas, desarrolladores, ingenieros y atención al cliente son algunos de los perfiles para contratar que busca la empresa.

"La compañía invertirá varios millones de euros en la oficina y la contratación de personal", dijo ayer Sebastian Dietzmann, responsable de servicios de *e-commerce* de eBay Enterprise para Europa.

La firma se ha instalado en una oficina de 2.200 metros cuadrados con la posibilidad de ampliar el espacio. El complejo es propiedad de Colonial.

La apuesta de eBay Enterprise va más allá y se podría



La sede de eBay Enterprise, inaugurada ayer por la tarde, tiene 2.200 metros cuadrados.

hacer extensiva al resto del grupo. "Ahora solo se instala la filial pero estamos hablando para que otras filiales o negocios del portal de subastas también se instalen aquí", afirma Dietzmann. "No se sabe cuándo, todavía es temprano", agrega el directivo.

El portal de subastas tiene su sede para España en Madrid, donde también están las oficinas de otros negocios del grupo, como PayPal y LoQuo.

Barcelona se está consolidando como polo europeo de los negocios vinculados a Internet y cada vez concentra más empresas del sector, como Social Point, Wuaki.tv, Privavia, Akamon, LetsBonus y Groupalia, entre otras. Este hecho ha llamado la atención de inversores y compañías internacionales para invertir o comprar *start up* tecnológicas para complementar sus negocios.

No es el caso, de momento, de eBay. El portal de subastas

GSI COMMERCE

eBay Enterprise es una de las tres filiales del portal de subastas junto con **eBay Motor** y **eBay Plaza**. La empresa -antigua GSI Commerce- fue adquirida por 1.739 millones de euros hace tres años, momento en que se cambió de nombre.

La nueva oficina, en el edificio Llacuna, tiene 2.200 m² con opción de ampliar espacio

La empresa tiene 80 empleados y prevé contratar a cien personas en los próximos meses

quiere "crecer orgánicamente, no buscamos compras pero tampoco se descarta y en todo caso es una decisión que vendría de Estados Unidos", argumenta Dietzmann.

Además de este directivo, la oficina se inauguró ayer con la presencia del presidente de eBay Enterprise, Craig Hayman; el director general de eBay Enterprise, Michael Klinger; el alcalde de Barcelona, Xavier Trias, y Joan Tarradellas, consejero delegado de Acció, entidad de la Generalitat que ha asesorado en la operación. El portal eBay es una de las 600 empresas estadounidenses que hay en Catalunya, donde llevaron a cabo inversiones de 710 millones de euros en 2013.

Sant Carles, Palamós y Roses prevén 50.000 cruceristas

Expansión. Barcelona

Los puertos de Roses (Alt Empordà), Palamós (Baix Empordà) y Sant Carles de la Ràpita (Montsià) prevén 60 escalas de crucero para el próximo ejercicio, lo que supondrá recibir unos 50.000 turistas de este tipo, según explicó ayer el secretario de Infraestructuras, Ricard Font.

Esto supondrá incrementar los datos previstos para 2014. Este año, los puertos dependientes de la Generalitat registrarán 50 escalas de barcos con 41.000 personas, con un impacto económico que se calcula en tres millones de euros.

Excluyendo a Barcelona -con una previsión de 2,4 millones de cruceristas para este año-, Palamós es el principal puerto catalán en cruceros.

Font destacó que las compañías que este año han escogido esas tres infraestructuras repetirán en 2015, y se incorporarán navieras como Tui Cruises en Palamós, y Oceania Cruises y Costa Cruceros en la Costa Brava.

El objetivo de Ports de la Generalitat es conseguir el desarrollo del turismo en esos puertos sin interrumpir otras actividades, como el transporte de mercancías o la pesca.

Estrategia

La estrategia de los puertos de titularidad autonómica no pasa por competir con la capital catalana, sino por complementarse, con barcos más pequeños y con un tipo de turistas que busca otros atractivos turísticos, como son la Costa Brava o la desembocadura del Ebro.

Para ello, la Generalitat ha lanzado las marcas Costa Brava y Delta Ebre Cruises Port, unas enseñas que está promocionando durante la feria de cruceros que se celebra hoy en el recinto de Gran Vía de Fira de Barcelona.

 Cerca avançada

AL MINUT

PREVISIONS

Text

Fotografia

Àudio

Vídeo

Agència Catalana de Notícies

Comunicació | Cultura | Economia | Política | Societat | Unió Europea | Món

17.09.2014 - 13.25 h

Els ports de Palamós, Roses i Sant Carles de la Ràpita es promocionen a la fira de creuers Seatrade Med

El president de Ports de la Generalitat destaca que la temporada 2014 ha estat un "rècord" amb 41.000 passatgers i 50 escales

Barcelona (ACN).- Els ports de Palamós, Roses i Sant Carles de la Ràpita es promocionen aquesta setmana al Seatrade Med, el saló més important del món del sector dels creuers, que se celebra al recinte de Gran Via de la Fira de Barcelona. En unes declaracions als mitjans de comunicació aquest dimecres al migdia, el president de Ports de la Generalitat, Ricard Font, ha destacat que aquests tres ports catalans han viscut una temporada 2014 de "rècord", amb 41.000 passatgers i 50 escales de creuers. Font ha apuntat que de cara a 2015 els ports de la Generalitat continuaran aquesta tendència ascendent i ha previst que podrien tancar la temporada amb 50.000 passatgers i 61 escales de creuers.

ALTRES FORMATS DISPONIBLES D'AQUESTA NOTÍCIA



Llegeix més

Afegeix	Descarrega	Comparteix	
---------	------------	------------	--

ETIQUETES D'AQUESTA NOTÍCIA

Secció/Subsecció: [Economia/Turisme](#)

Territori: [Comarques gironines](#), [Catalunya](#), [Terres de l'Ebre](#)

Paraules clau: [ports](#), [creuers](#), [Seatrade Med](#), [Palamós](#), [Sant Carles de la Ràpita](#), [Roses](#)



Postgrau ACN-UOC en Producció Periodística Multimèdia



SEGUEIX-NOS



ESPECIALS



Referèndum Escòcia



Especial Diada 2014





Tweet

Roses

Empordà Turisme a favor del projecte d'El Bulli Foundation

L'associació diu que la iniciativa beneficiarà la comarca

17.09.2014 | 13:43

EMPORDÀ.INFO La Junta d'Empordà Turisme, reunida amb caràcter extraordinari la setmana passada, s'ha posicionat a favor de la iniciativa del cuiner Ferran Adrià d'ampliar les antigues instal·lacions del restaurant El Bulli, al mateix lloc, a Cala Montjoi, a Roses, dins del Parc Natural de Cap de Creus.

Empordà Turisme considera que el projecte ajudarà a donar un impuls a l'Empordà i contribuirà a impulsar econòmicament i turística aquesta comarca, a més de contribuir a posicionar l'Empordà en el mapa internacional de destinacions turístiques i espais d'interès.

Per Empordà Turisme el projecte beneficiarà la comarca. Amb tot, la Junta d'Empordà Turisme entén que en ser un projecte excepcional s'hagin d'aprovar mesures excepcionals com el projecte de llei que ha de permetre l'ampliació de les antigues instal·lacions del restaurant, i manté que el pla s'ha d'ajustar a la normativa.

Enquesta

Seguiu les temporades teatrals de Figueres i Roses?

Sí 50%

No 50%

Votar

Veure més enquestes

Enllaços recomanats: Oscars | Premios Goya



web

Alt Empordà



- Mapa
- Oci a l'Empordà
- Transit
- Cartellera de cinemes
- Catalunya

Clasificados

- Iberpisos
- Iberanuncio
- Ibercoches
- Iberempleo

Especials

- Loteria de Nadal
- Loteria del Nen
- Fórmula 1
- Premis Oscar
- Canal Esquí
- Premis Goya

emporda.info

- Contacti
- Qui som?
- Anuncia't
- Localització
- Avís legal
- Política de cookies
- RSS

Publicitat

- Tarifes
- Contratar

Altres webs del Grup Editorial Prensa Ibérica



Diari de Girona | Diario de Ibiza | Diario de Mallorca | Empordà | Faro de Vigo | Información | La Opinión A Coruña | La Opinión de Málaga | La Opinión de Murcia | La Opinión de Tenerife | La Opinión de Zamora | La Provincia | La Nueva España | Levante-EMV | Mallorca Zeitung | Regió 7 | Superdeporte | The Adelaide Review | 97.7 La Radio | Euroresidentes | Lotería de Navidad | Oscars | Premios Goya



Loading...

El sector turístic i empresarial de Roses convoca una Trobada de suport al projecte de elBulli Foundation

Per ViladeRoses / 17/09/2014 / No Comentat

A la Trobada el naturalista Jordi Sargatal i l'empresari rosinc, Miquel Gotanegra llegiran un manifest de suport al projecte

Després que els ecologistes organitzessin una **visita guiada a Cala Montjoi** per explicar els perjudicis que comportaria a la zona la creació del projecte de elBulli Foundation, ara és el sector empresarial i turístic de Roses, que mitjançant l'Estació Nàutica Roses-Cap de Creus i Roses Comerç, ha convocat, per aquest diumenge 21 de setembre a la mateixa Cala Montjoi, una Trobada de suport a la iniciativa de Ferran Adrià per explicar els beneficis els seus beneficis per a Roses i l'Alt Empordà.

“És una oportunitat única que el sector empresarial i turístic de Roses no la podem deixar passar, com és la de tenir l'únic centre de creativitat gastronòmica que hi haurà en el món”, ha afirmat el president de l'Estació Nàutica Roses-Cap de Creus, Miquel Gotanegra, que va ser el primer empresari de Roses en **manifestar-se públicament a favor del projecte**, **“després que ens confirmessin experts naturalistes que el projecte s'integrarà completament en l'entorn i no suposarà cap problema pel Parc Natural del Cap de Creus”**.

Aquesta Trobada, que es portarà a terme a les 11 hores, comptarà amb una nombrosa assistència de representants d'institucions i entitats del món econòmic i social que aposten per aquest projecte capdavanter al nostre País, **“i que és un element clau per a la desestacionalització del turisme a Roses”**, ha subratllat Gotanegra. També es comptarà amb l'assistència de persones que volen donar el seu suport al projecte a títol individual.

En aquesta trobada, el naturalista Jordi Sargatal, que ha liderat un gran nombre de campanyes en defensa de la preservació del medi ambient, i el mateix president de l'Estació Nàutica Roses-Cap de Creus i Roses Comerç, llegiran un manifest on s'explicarà perquè aquest projecte es considera de vital importància per al territori i es detallaran les millores que pot comportar per al Parc Natural del Cap de Creus.

Tren turístic i aparcament disponible a la Ciutat de Vacances



Una manifest que està previst que la seva lectura es faci sobre les 12 del migdia, per a que les persones participants de la VII Cursa de la Dona, tinguin temps de poder anar, si volen, a Cala Montjoi.

Per aquest motiu, Miguel Gotanegra està fent les diligències per veure si és possible que el Tren Turístic de Roses es posi al servei de la causa.

Pel que respecta als aparcaments per als cotxes no hi haurà cap problema ja que els responsables de la Ciutat de Vacances de Cala Montjoi facilitarà el pàrquing de les seves instal·lacions per als assistents.

Comparteix això:



Print Email

- Published: 23 hores ago on 17/09/2014
- By: [ViladeRoses](#)
- Last Modified: setembre 17, 2014 @ 3:00 pm
- Filed Under: [Actualitat](#), [Societat](#)
- Tagged With: [Cala Montjoi](#), [elbulli 1846](#), [elBulli Foundation](#), [Estació Nàutica Roses-Cap de Creus](#), [Miquel Gotanegra](#), [Roses](#), [sector empresarial](#), [Sector turístic](#), [Suport](#), [Trobada](#)

← ARTICLE ANTERIOR

Els ports de Roses, Palamós i Sant Carles de la Ràpita i les seves destinacions turístiques es promouen a la fira de creuers Seatrade Med

SEGÜENT ARTICLE →

Empordà Turisme es posiciona a favor del projecte elBulli Foundation

ABOUT THE AUTHOR

ViladeRoses

[View all articles by ViladeRoses »](#)

DONEU LA VOSTRA OPINIÓ

Correu electrònic (necessari)

Nom (necessari)

Lloc web



NOTÍCIES MÉS LLEGIDES

[Detenen 9 persones en el marc d'un tiroteig a l'Alt Empordà per una discussió de salut pública](#)

[200 quilos de brossa treu el Club Badia de Roses del fons marí de Cala Montjoi](#)

[El sector turístic i empresarial de Roses convoca una Trobada de suport al projecte de elBulli Foundation](#)

FACEBOOK VILA DE ROSES

A 4.186 persones els agrada Vila de Roses.

Complement social de Facebook

TWITTER VILA DE ROSES

[Els meus tuits](#)

LES NOTÍCIES DIA A DIA

setembre 2014

Di.	Dt.	Dc.	Dj.	Dv.	Ds.	Dg.
1	2	3	4	5	6	7
8	9	10	11	12	13	14
15	16	17	18	19	20	21
22	23	24	25	26	27	28
29	30					

Loading...

Empordà Turisme es posiciona a favor del projecte elBulli Foundation

Per [ViladeRoses](#) / 17/09/2014 / [No Comentat](#)

Considera que el projecte de Ferran Adrià donarà un impuls econòmic i turístic a la comarca de l'Alt Empordà

La Junta d'Empordà Turisme, reunida amb caràcter extraordinari la setmana passada, s'ha posicionat a favor de la iniciativa del cuiner Ferran Adrià d'ampliar les antigues instal·lacions del restaurant elBulli, al mateix lloc, a Cala Montjoi, a Roses, dins del Parc Natural de Cap de Creus.



Empordà Turisme considera que el projecte ajudarà a donar un impuls a l'Empordà i contribuirà a impulsar econòmicament i turística aquesta comarca, a més de contribuir a posicionar l'Empordà en el mapa internacional de destinacions turístiques i espais d'interès.

Per Empordà Turisme el projecte beneficiarà la comarca. Amb tot, la Junta d'Empordà Turisme entén que en ser un projecte excepcional s'hagin d'aprovar mesures excepcionals com el projecte de llei que ha de permetre l'ampliació de les antigues instal·lacions del restaurant, i manté que el pla s'ha d'ajustar a la normativa.

Comparteix això:

- [Google](#)
- [Facebook](#)
- [Twitter](#)
- [LinkedIn](#)
- [Pinterest](#)
-  [Vila de Roses](#)

 [Print](#)  [Email](#)

- Published: 1 dia ago on 17/09/2014
- By: [ViladeRoses](#)
- Last Modified: setembre 17, 2014 @ 1:12 pm



VR ViladeRoses.cat

Diari digital des de Roses, tota una Vila

PORTADA	ACTUALITAT	AJUNTAMENT	OPINIÓ	CARNAVAL	FESTA MAJOR	ATUR	CONTACTA	Buscar 
---------	------------	------------	--------	----------	-------------	------	----------	--

Loading...

L'ANC demana a les associacions de Roses el seu suport per la celebració de la Consulta

Per ViladeRoses / 17/09/2014 / No Comentat

La secció territorial de l'Assemblea Nacional Catalana fa una crida en aquest sentit, mitjançant la campanya 'Compromís', a les entitats de Roses

L'Assemblea Territorial de Roses de l'ANC té previst donar a conèixer la campanya 'Compromís'. Iniciativa que consisteix en donar suport a la celebració de la consulta del 9 de Novembre per fer-lo arribar al Parlament, i al President de la Generalitat per quan faci la convocatòria de la mateixa.

Aquest compromís, amb el qual vol que se'n afegixin moltes de les entitats de Roses a les milers que s'estan recollint arreu de tots els pobles de Catalunya. Per demostrar, així, el gran suport per part del teixit associatiu social, cultural i esportiu en quant a exercir el dret bàsic de la democràcia: Votar.



El suport no implica cap posicionament respecte a les preguntes de la Consulta

Aquest compromís no implica, en cap cas, un posicionament sobre les possibles respostes (No, Sí+No i Sí+Sí) a les preguntes de la Consulta. Únicament es tracta de donar suport a la demanda d'exercir la democràcia, d'exercir el dret a votar.

Fil de contacte

Hi han moltes associacions amb les quals la secció territorial de Roses de l'Assemblea Nacional Catalana ja s'ha posat en contacte, tot i això és difícil arribar a totes perquè desconeixen el responsable o la persona que se'n fa càrrec de l'entitat. Per això, si la campanya és del vostre interès només ho de feu saber el més aviat possible al següent correu electrònic: roses@assemblea.cat

El president de l'ANC, Dani Abad, fa públic el seu agraïment "a totes les entitats que ja us heu sumat al compromís, i pel vostre temps i dedicació a fer un poble ric en cultura, cohesió social i lleure al servei de tothom".

Comparteix això:

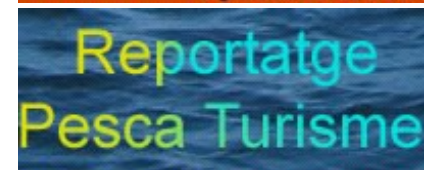



**PEIXOS
i Mariscs
Darpla**

TEL.972254949

Peix i marisc

**IMPORTACIÓ
EXPORTACIÓ**

**FIRES
ARTESANALS**

50é Aniversari

25é Aniversari

[Tuiteja](#)

Roses acull l'exposició solidària de l'artista rosinc Joan Mas en benefici de la Fundació Roses contra el càncer

CULTURA

17/09/2014 - 17:47

RetolArt és el títol de l'exposició solidària que s'inaugurarà el 20 de setembre al Museu de la Ciutadella de Roses amb peces de l'artista rosinc Joan Mas.

Es tracta d'una mostra benèfica en què els ingressos derivats de la venda de les obres es destinaran íntegrament a la Fundació Roses contra el càncer. RetolArt inclou una vintena de peces de Joan Mas, entre escultures i pintures, que estaran exposades fins el 28 de setembre.

La formació tècnica i l'experiència professional de Joan Mas s'ha desenvolupat al llarg dels darrers decennis en el camp de les arts gràfiques i del disseny orientat, de forma prioritària, cap al camp de la retolació. L'artista parteix d'aquest camp expressiu, que coneix en tota la seva complexitat, i el transfigura a través de la creació artística.

L'obra de Joan Mas suposa una singular aposta artística que sorprèn i fascina al públic que per primera vegada la descobreix. La fusió de tècniques diverses, l'omnipresent presència dels números, l'estranya i desconcertant barreja de rigor, mestratge i passió provoca, en aquells que s'hi apropen, una experiència carregada d'admiració i d'interrogants. Recollint l'herència del pop-art dels anys seixanta i de la iconoclàstia avantguardista, Mas descol·loca al públic en emprar uns elements -el rètol i la seva tècnica d'elaboració- que s'integren en l'escenari vital, però que són deconstruïts i reinventats en saber utilitzar-los per expressar emocions i vivències complexes.

En l'obra de Mas es produeix una estranya metamorfosi: barrejant una depurada tècnica pròpia del camp expressiu comercial i expressant-se a través dels números, aconsegueix traspasar emocions.

[Notícies](#)

» 1 lectura

[Tornar enrere](#) [Anar a l'inici](#)
[Roses acull el Campionat d'Espanya de la Classe Internacional BIC OPEN](#)
[L'Associació de Càmpings de Girona dóna suport al projecte del Bulli Foundation a Cala Montjoi](#)
[La Piscina de Roses ja té a punt el nou curs 2014-2015](#)
[Més espectacles d'animació infantil durant el mes de setembre](#)
[Les sessions matinals d'aeròbic platja s'allarguem fins al 27 d'agost](#)
[Aturada tècnica de la Piscina de Roses](#)
[Petit incendi en un garatge de Roses](#)
[L'ANC de Roses fletarà 6 autocars pel proper 11 de setembre](#)
[La Xarxa de Convivència enviarà joves a París a treballar en un Voluntariat Europeu](#)
[Aquest cap de setmana, torna la Fira Estiu a Roses](#)

1 2 3 4 5 6 7 8 9 ... [següent >](#) [últim >](#)