Recull de Premsa

dissabte, 31 de maig de 2014

Ajuntament de Roses

Un dels tècnics mostrant als escolars l'anellament d'un pollet de cigonya, ahir a Peralada ■ LOURDES CASADEMONT / ACN

Peralada bat el rècord d'acollida de la cigonya blanca amb 32 parelles

■ El van reintroduir a partir del 1996 i des de llavors el nombre d'exemplars no ha parat de créixer ■ 600 escolars van participar ahir en l'anellament de pollets

Redacció / ACN
PERALADA

El Parc del Castell de Peralada continua sent un àmbit privilegiat per a la cigonya blanca, que any rere any escull aquest emplaçament per tenir les cries. Enguany s'hi han concentrat 32 parelles, una més que l'any anterior, una xifra rècord que s'afegeix a les 80 que també hi ha als aiguamolls de l'Empordà.

La xifra

112

parelles de cigonyes són les que hi ha a l'Alt Empordà sumant les del Castell de Peralada i les dels Aiguamolls.

La frase

"Les cigonyes són un indicador de qualitat ambiental i d'una població respectuosa amb l'espècie"
Jordi Sargatal
NATURALISTA

"És una gran notícia si recordem que havien desaparegut del tot", explica Jordi Sargatal, impulsor del projecte que n'ha permès la recuperació. L'any 1996 van arribar les primeres cries, nascudes en captivitat, i des de llavors el nombre de parelles no ha parat de créixer.

Anellament dels pollets

Ahir 600 escolars de l'Alt Empordà van participar en l'anellament de les cries. Els escolars, vinguts de diversos centres de l'Alt Empordà, van presenciar el procés d'anellament de les cries de cigonya blanca que han nascut aquesta primavera. Només tenen un mes i hauran d'esperar uns 30 dies més per començar a volar. És per això que és un bon moment per col·locar-los les dues anelles –una d'alumini del Departament de Medi Ambient i una de blanca en què figura l'indret on s'han censat–. Tot el procés s'explica als escolars que, a més, tenen l'oportunitat de batejar les cries amb el nom que acordin amb la classe, sense saber encara si són mascle o femella.

La jornada que es va desenvolupar ahir també és una oportunitat per sensibilitzar i acostar el món de la cigonya als més joves. Per Sargatal, el fet que els escolars posin un nom a les cries és una manera de personalitzar aquesta relació: "Quan vegin una cigonya a partir d'ara, pensaran que és la seva i es fixaran més en el cel", diu el naturalista.

Un any de rècord

Entre les 32 parelles de cigonyes instal·lades en nius del castell de Peralada, la mitjana de polls per niu se situa al voltant dels 3 exemplars, a l'espera de tenir xifres definitives. Per altra banda, en els aiguamolls de l'Empordà també s'hi ha registrat un augment i ha passat de tenir 76 parelles a tenir-ne 80.

Per Sargatal, la recuperació de la cigonya blanca és una "gran notícia" si es té en compte que aquesta espècie havia desaparegut del tot a la zona. El naturalista destaca que tenir una colònia de cigonyes és un molt bon indicador de la qualitat ambiental i d'una població respectuosa amb l'espècie. La reintroducció de la cigonya blanca (*Ciconiaciconia*) a Peralada va néixer a partir de la sensibilitat que els propietaris del recinte, la família Suqué-Mateu, van mostrar per aquesta espècie. ■

ALT EMPORDÀ

Josep Puigmal és nou conseller comarcal pel PSC

En el ple del Consell Comarcal de l'Alt Empordà, que es va celebrar dimarts passat, es va formalitzar la presa de possessió del nou conseller del grup comarcal del PSC, Josep Puigmal i Pairot. Puigmal substituirà a partir d'ara l'escó de Magda Casamitjana i Aguilà, que va presentar la dimissió al novembre de l'any passat. Josep Puigmal és el primer tinent d'alcalde de l'Ajuntament de Vilafant. ■ REDACCIÓ

FIGUERES

Creen un servei de recollida de càpsules de cafè

L'Ajuntament de Figueres i Nestlé España SA oferiran un servei de recollida de les càpsules de cafè de les cafeteres. La recollida es durà a terme a la deixalleria municipal i a través de la deixalleria mòbil, que dóna servei a tots els barris de Figueres. Instal·laran uns contenidors especials a les deixalleries i l'empresa s'ocuparà de buidar-ne el contingut i transportar-lo a una planta de tractament. ■ REDACCIÓ

ROSES

Exposen el fons documental del museu de l'Exili

La Ciutadella de Roses exposa del 18 de maig al 15 de juny, un conjunt de cinc documents relatius al pas de la família Vázquez Marquínez per Roses a principi del 1939 i del seu exili a França, provinents del Museu Memorial de l'Exili (Mume). L'actuació s'emmarca en el programa *De Museu a Museu*, consistent en l'intercanvi de peces entre les diferents col·leccions que integren el projecte. ■ REDACCIÓ

La potenciació del tren a Portbou, al Parlament

L. Artigas
PORTBOU

La comissió de Territori i Sostenibilitat del Parlament debatrà dimecres una proposta de resolució d'ICV sobre la instal·lació d'un tercer rail entre Figueres i Portbou, i la potenciació de la zona logística del municipi. La proposta d'ICV ha rebut esmenes de CiU que no n'afecten la part substancial. Així, CiU deixa igual el primer punt, en què s'insta la Generalitat a demanar a l'Estat que projecti, plantifiqui i instal·li el tercer rail per tal de facilitar el pas dels trens de mercaderies per Portbou.

El text d'ICV inclou que la Generalitat faci un estudi sobre accions, calendari i inversions per potenciar la zona logística, i també una proposta d'incentius per fomentar el pas de les mercaderies per Portbou. CiU en aquest punt hi afegeix que el que ha de fer la Generalitat és "instar el govern de l'Estat" a fer tant l'estudi com la proposta d'incentius. ■

Roses mostra a la Ciutadella l´exili d´una família des de Roses a França

30.05.2014 | 07:41

ROSES | DDG La Ciutadella exposa entre el 18 de maig i el 15 de juny un conjunt de cinc documents relatius al pas de la família Vázquez Marquínez per Roses a principis de 1939 i del seu exili a França, provinents del Museu Memorial de l'Exili (MUME). Aquesta actuació s'emmarca dins el programa De Museu a Museu impulsada per la xarxa Una Comarca de Museu, consistent en l'intercanvi de peces entre les diferents col·leccions que integren el projecte.

La família va iniciar el seu camí cap a l'exili des de Roses, on va estar uns dies abans de la total ocupació de la Catalunya republicana per part de l'exèrcit franquista. Un cop a França, on van arribar per mar fins a Portvendres, van ser allotjats a Vernet dels Banys (Conflent), i posteriorment internats als camps de concentració d'Argelers i Ribesaltes. Amb la presentació d'aquest fons, l'Àrea de Cultura de l'Ajuntament de Roses commemora el 75è aniversari de l'acabament de la Guerra Civil, i vol retre homenatge a totes aquelles persones que es van veure obligades a exiliar.

La xarxa Una Comarca de Museu treballa en projectes i activitats de difusió i està formada per vuit museus de l'Alt Empordà.

Del 30 de maig al 30 de juny, al CTC de Peralada
Besalú tot

GironaNotícies.com®
Director: Xavier Palomino

XIFRA www.ddgi.cat/xifra

Google translate
Diputació de Girona
DEL 23 DE MAYO AL 13 DE JULIO VIVE el MUNDIAL elcorteingles.es
COSTA BRAVA Noticias, Turismo, Viajes y mucho más...
fideus i cassola DE L'1 AL 30 DE JUNY 2014
amb
T' SALT
Caldes de Malavella 11a FIRA D'OPORTUNITATS diumenge 8 de juny de 2014 MERCAT SOLIDARI I ANTICRISI ON HI PODREU TROBAR TOT TIPUS DE PRODUCTES DE SEGONA MÀ
Delicatessen
Follow @Gironanoticies
Follow @Girona

Escoltar

Roses

Les activitats esportives per a gent gran de Roses continuen durant els mesos de juny i juliol.

Alt Empordà - 16:48 - 30-05-2014 | El consistori rosinc posa a l'abast de les persones majors de 65 anys una programació d'activitat física pensada per millorar la qualitat de vida.

Amb motiu de la bona acceptació i seguiment amb què compta el programa d'Activitats Esportives per a Gent Gran, l'Àrea d'Esports de l'Ajuntament de Roses ha ampliat la programació d'aquest curs, i continuarà oferint sessions durant els mesos de juny i juliol. En funció dels resultats i participació assolits, aquesta ampliació de l'activitat es mantindrà durant els propers cursos.

El format emprat al llarg d'aquests dos mesos serà el mateix que durant el curs escolar, és a dir, s'estableixen 3 grups diferents per dia, en sessions d'una hora diària i amb una frequència de dues sessions setmanals per a cada grup. A l'estiu les sessions començaran a les 8.30h, a les 9.30 h i a les 10.30 h. Inicialment, els components dels grups són els mateixos ja inscrits durant el curs, però s'ha creat un nou grup que realitzarà les classes els dimarts i dijous de 10.30h a 11.30 h, on es poden inscriure totes aquelles persones interessades.

En aquesta ocasió, les classes es duran a terme al Pavelló Poliesportiu (mes de juny), i a l'escola Vicens Vives (agost), atès que l'espai habitual de la SUF, té programades altres activitats durant aquest període. Les inscripcions es poden realitzar al departament d'Esports de l'Ajuntament.

Amb el programa d'Activitats Esportives per a Gent Gran, el consistori rosinc posa a l'abast de les persones majors de 65 anys una programació d'activitat física pensada per millorar la qualitat de vida, la salut i la relació de les persones de la tercera edat, i fa una valoració molt positiva de l'alta participació que assoleix l'activitat amb cada nova edició.

HASTA 250€ DE REEMBOLSO Canon you can MÁS INFORMACIÓN

T+ Augmentar text
T- Disminuir text
Imprimir aquesta notícia
Enviar la nota a un amic
Comentar

Notícies més llegides

1. La Llangonisseta solidària + llarga del món a Ripoll.
2. Dinou colles a la Gran Rua de Primavera de Platja d´Aro.
3. Josep Maria Corominas passa balanç del tercer any de mandat a Olot.
4. El sobrepès i l'obesitat un problema mundial.
5. 2.463 gironins han votat a la consulta dels pressupostos participats dels barris.

Et preocupa la seva educació?
HASTA 250€ DE REEMBOLSO
16ª FIRA
CÀSTING
27 I 28 DE JU EL FESTIVAL DE LA GARROTXA

Ajuntament de Roses | www.roses.cat

Roses prorroga a l'estiu les activitats físiques per a la gent gran

Per ViladeRoses / 30/05/2014 / No Comentat

Degut la demanda per part de la gent gran de Roses l'Ajuntament, allargarà les activitats físiques als mesos de juny i juliol

La gent gran de Roses fent execici a la Sala SUF de la Vila

Amb motiu de la bona acceptació i seguiment amb què compta el programa d'Activitats Esportives per a Gent Gran, l'Àrea d'Esports de l'Ajuntament de Roses ha ampliat la programació d'aquest curs, i continuarà oferint sessions durant els mesos de juny i juliol. En funció dels resultats i participació assolits, aquesta ampliació de l'activitat es mantindrà durant els propers cursos.

Uns exercicis dirigits als avis i avies de Roses, ***"amb els quals s'ho passen bé, es mantenen actius, agafen un estil de vida saludable i, sobretot, és una forma de conèixer gent i fer amistat",*** va assenyalar la regidora d'Esports, Anna Jorquera, que van començar al passat mes d'octubre i s'acabaven aquest mes de maig, amb la participació d'unes 200 persones.

El format emprat al llarg d'aquests dos mesos serà el mateix que durant el curs escolar, és a dir, s'estableixen 3 grups diferents per dia, en sessions d'una hora diària i amb una freqüència de dues sessions setmanals per a cada grup. A l'estiu les sessions començaran a les 8.30h, a les 9.30 h i a les 10.30 h. Inicialment, els components dels grups són els mateixos ja inscrits durant el curs, però s'ha creat un nou grup que realitzarà les classes els dimarts i dijous de 10.30h a 11.30 h, on es poden inscriure totes aquelles persones interessades.
Així, les persones interessades en apuntar-se s'han de dirigir al departament d'Esports de l'Ajuntament, entre les 10 i les 14 hores, ubicat a l'edifici de Can Jordà, just al costat del consistori rosinc.

En aquesta ocasió, les classes es duran a terme al Pavelló Poliesportiu (mes de juny), i a l'escola Vicens Vives (agost), atès que l'espai habitual de la SUF, té programades altres activitats durant aquest període. Les inscripcions es poden realitzar al departament d'Esports de l'Ajuntament.

Amb el programa d'Activitats Esportives per a Gent Gran, el consistori rosinc posa a l'abast de les persones majors de 65 anys una programació d'activitat física pensada, com ha assenyalat la regidora d'Esports, per millorar la qualitat de vida, la salut i la

relació de les persones de la tercera edat, i fa una valoració molt positiva de l'alta participació que assoleix l'activitat amb cada nova edició.

Comparteix això:

Google | Facebook | Twitter | LinkedIn | Pinterest | Vila de Roses

Print Email

- Published: 3 dies ago on 30/05/2014
- By: ViladeRoses
- Last Modified: maig 30, 2014 @ 2:02 pm
- Filed Under: Actualitat, Societat
- Tagged With: activitats físiques, exercici, Gent Gran, Roses, Sala SUF, societat d'unió fraternal

← ARTICLE ANTERIOR
Detenen un home per estafar i enganyar noies que volien ser models al Baix Empordà

SEGÜENT ARTICLE →
Avui, últim dia a Roses per tenir una entrada amb descompte per una nit de felicitat

ABOUT THE AUTHOR

ViladeRoses
View all articles by ViladeRoses »

DONEU LA VOSTRA OPINIÓ

Correu electrònic (necessari)
(Address never made public)

Nom (necessari)

Lloc web

Notify me of follow-up comments via email.
Notify me of new posts via email.

Envia un comentari

i RETRIBUCIONS MUNICIPALS
JUNTAMENT DE ROSES 2013

NOTÍCIES MÉS LLEGIDES

Detenen quatre homes per dotze robatoris amb força en domicilis de Roses, Castelló d'Empúries i Sant Pere Pescador

Uns disset joves de Roses entraran en el mercat laboral gràcies a la 3ª edició del workshop

Roses i Alberto del Puerto, amor a primera vista, amor etern

FACEBOOK VILA DE ROSES

Vila de Roses
M'agrada

A 4.062 persones els agrada Vila de Roses.

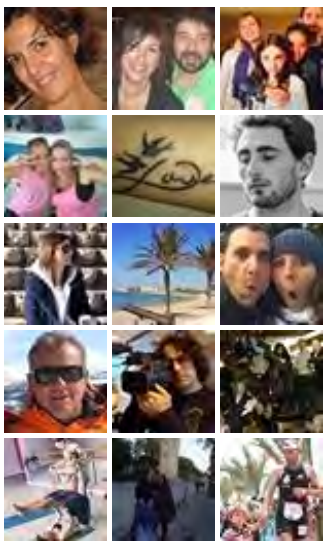

Complement social de Facebook

TWITTER VILA DE ROSES

Els meus tuits

LES NOTÍCIES DIA A DIA

juny 2014

Dl.	Dt.	Dc.	Dj.	Dv.	Ds.	Dg.
						1
2	3	4	5	6	7	8
9	10	11	12	13	14	15
16	17	18	19	20	21	22
23	24	25	26	27	28	29
30						

COMENTARIS RECENTS

Ajuntament de Roses | www.roses.cat

Avui, últim dia a Roses per tenir una entrada amb descompte per una nit de felicitat

Per ViladeRoses / 30/05/2014 / No Comentat

Demà dissabte se celebra la 6ª Nit de l'Humor al Teatre Municipal de Roses

Durant tot el dia d'avui es poden adquirir les entrades al preu de **15 €** per asssistir a la sisena edició de 'Un Somriure contra la leucèmia', que es realitzarà al Teatre de Roses. Un espectacle humorístic consistent en un monòleg organitzat per les associacions culturals ***Wendy`s Club*** **i*Pim,Pam,Pum*** a benefici de la Fundació Josep Carreras contra la Leucèmia.

Demà també es podrà adquirir entrades, però ja serà a la taquilles del teatre a un preu més elevat: 18 euros.

En aquesta 6ª edició de la Nit de l'Humor de Roses, serà Dani Delacàmara, membre de 'El Club de la Comedia' i 'Paramount Comedy', l'encarregat de fer riure i passar una estona feliç als assistents a la sala teatral.

Recordem que hi haurà dues sessions, la primera es durà a terme a les **20:30 hores** i la segona a les **22:45 hores, on ja està venut les ¾ de l'aforament del teatre.**

Cal destacar que en les seves darreres edicions La Nit de l'Humor ha obtingut un gran èxit tant d'assistència com de qualitat dels monologuistes. Només cal recordar per exemple, **la 3ª Nit de l'Humor celebrada al setembre del 2012** amb la presència de Javi Sancho, Txabi Franquesa, Toni Moog, Miki Dkai, Ramon Tartas i l'actuació musical de Rumba Tramuntana que es va celebrar a la pista annexa el Pavelló d'Esports Municipal.
O qui no recorda la **gran actuació que va oferir l'actor Agustín Jímenez al Teatre de Roses** al maig de l'any passat, o sense anar més lluny **el quartet de monologuistes** Manolo Cereto, Jordi Merca, Josep Mendoza, Dani Lagi i el mag-humorista 'Simplemente Pepe', que van fer riure de valent als assistents i va aconseguir recaptar més de 4.000 euros per lluitar contra la leucèmia.

Donatiu: 15 € anticipada (18 euros el mateix dia a la taquilla del teatre a partir de les 19:30 hores)

Venda d'entrades a:

PERRUQUERIA EROS TEL – 972253981- 660305008 (Alfons)

També pots reservar les teves entrades per telefon:

Alex: 625698493

Per als que no puguin assistir, però vulguin col·laborar a lluitar contra la leucèmia l'organització disposa de **fila 0**.

Ajuntament de Roses | www.roses.cat

SÚMATE, associació a favor que Catalunya pugui decidir el seu futur com a poble, visita Roses aquest diumenge

Per ViladeRoses / 30/05/2014 / No Comentat

L'Associació SÚMATE, té previst realitzar un total de 9 xerrades arreu de la comarca de l'Alt Empordà

Eduardo Reyes president de l'associació **SÚMATE**, formada en gran part per catalans de llengua i cultura castellana/espanyola partidaris que Catalunya pugui decidir el seu futur, amb els seus companys de l'entitat, Nicolasa Fernández, Eloy Ortega, Sònia Berlanas i Nando Oliva, tenen previst realitzar 9 xerrades a la comarca de l'Alt Empordà per donar a conèixer la seva defensa del dret a decidir de la Catalans i la seva aposta per un estat independent per a Catalunya.

Unes xerrades que es portaran a terme arreu de la comarca de l'Alt Empordà, que s'encetaran avui, 30 de maig a Sant Miquel de Fluvià, continuaran demà, dia 31, a l'Escala i Figueres, i visitaran Roses diumenge, 1 de juny, a les 12 del matí i La Jonquera al vespre, per continuar els dies 6,7, i 8 de juny per Llançà, Castelló d'Empúries i Portbou, que seran les 8 poblacions altempordaneses, en total que visitarà l'Associació SÚMATE.

Així, els membres de SÚMATE, que s'han encarregat de l'organització amb la complicitat d'algunes persones del territori que també volen fer sentir la seva veu, són:

- Sr. Eduardo Reyes, president de l'Associació SÚMATE
- Sra, Nicolasa Fernández, Membre de l'Associació SÚMATE
- Sr, Eloy Ortega, Membre de l'Associació SÚMATE
- Sra. Sonia Berlanas, Responsable de l'Associació SÚMATE Girona.
- Sr. Fernando Oliva, Membre de l'Associació SÚMATE Girona.

Xerrades de SÚMATE a la comarca de l'Alt Empordà

Divendres 30 de maig

Hora: 20,00 h

Població: **Sant Miquel de Fluvià**.

Lloc: La Sala, al carrer Josep de Ribot, s/n

(Pica-pica al finalitzar)

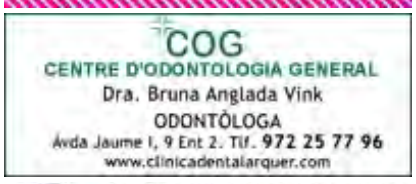

Dissabte 31 de maig

Hora: 12,00 h

Població: **l'Escala**.

Lloc: Ajuntament de l'Escala, carrer Pintor Joan Massanet, 34

(Pica-pica al finalitzar)

Dissabte 31 de maig

Hora: 20,00 h

Població: **Figueres**.

Lloc: Plaça Nova Icaria. (Barri del Bon Pastor) al carrer

A las 18,00 h xocolatada popular.

Diumenge 1 de juny

Hora: 12,00 h

Població: **Roses**.

Lloc: Sala de la SUF, a la Rambla Riera Ginjolers, 19

(Pica-pica al finalitzar)

Diumenge 1 de juny

Hora: 17,00 h

Població: **La Jonquera**.

Lloc: Porxos de Can Laporta, al carrer Major, 2

(Pa amb tomàquet tomata al finalitzar)

Divendres 6 de juny

Hora: 20,00 h

Població: **Llançà**.

Lloc: Casa de Cultura, a la Plaça Major, 3

(Pica-pica al finalitzar)

Dissabte 7 de juny

Hora: 11,30 h

Població: **Castelló d'Empúries**

Lloc: Empuriabrava, a la placeta del Delta de la Muga, davant del mercat de la fruita

(Pica-pica al finalitzar)

Dissabte 7 de juny

Hora: 20,00 h

Població: **Figueres**.

Lloc: Rambla Nova, al barri Creu de la Ma

(Pica-pica al finalizar)

Diumenge 8 de juny

Hora: 12,00 h

Població: **Portbou**

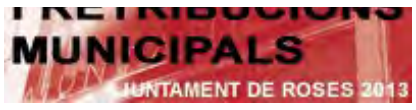

NOTÍCIES MÉS LLEGIDES

Detenen quatre homes per dotze robatoris amb força en domicilis de Roses, Castelló d'Empúries i Sant Pere Pescador

Uns disset joves de Roses entraran en el mercat laboral gràcies a la 3ª edició del workshop

Roses i Alberto del Puerto, amor a primera vista, amor etern

FACEBOOK VILA DE ROSES

Vila de Roses
M'agrada

A 4.062 persones els agrada Vila de Roses.

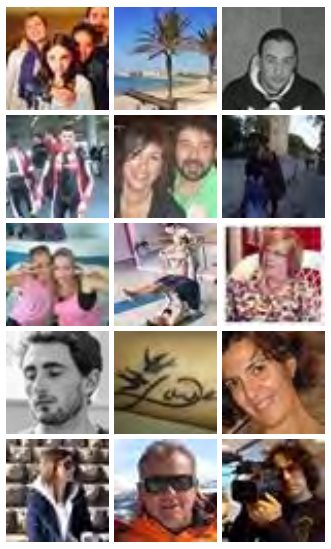

Complement social de Facebook

TWITTER VILA DE ROSES

Els meus tuits

LES NOTÍCIES DIA A DIA

juny 2014

Dl.	Dt.	Dc.	Dj.	Dv.	Ds.	Dg.
						1
2	3	4	5	6	7	8
9	10	11	12	13	14	15
16	17	18	19	20	21	22
23	24	25	26	27	28	29
30						

COMENTARIS RECENTS

Ajuntament de Roses
www.roses.cat

visitroses.cat

Guia de Roses
Me gusta 5988

Tuiteja

Les activitats esportives per a gent gran de Roses continuen durant els mesos de juny i juliol

ESPORT
30/05/2014 - 14:08

Amb motiu de la bona acceptació i seguiment amb què compta el programa d'Activitats Esportives per a Gent Gran, l'Àrea d'Esports de l'Ajuntament de Roses ha ampliat la programació d'aquest curs, i continuarà oferint sessions durant els mesos de juny i juliol.

En funció dels resultats i participació assolits, aquesta ampliació de l'activitat es mantindrà durant els propers cursos.

El format emprat al llarg d'aquests dos mesos serà el mateix que durant el curs escolar, és a dir, s'estableixen 3 grups diferents per dia, en sessions d'una hora diària i amb una frequència de dues sessions setmanals per a cada grup. A l'estiu les sessions començaran a les 8.30h, a les 9.30 h i a les 10.30 h. Inicialment, els components dels grups són els mateixos ja inscrits durant el curs, però s'ha creat un nou grup que realitzarà les classes els dimarts i dijous de 10.30h a 11.30 h, on es poden inscriure totes aquelles persones interessades.

En aquesta ocasió, les classes es duran a terme al Pavelló Poliesportiu (mes de juny), i a l'escola Vicens Vives (agost), atès que l'espai habitual de la SUF, té programades altres activitats durant aquest període. Les inscripcions es poden realitzar al departament d'Esports de l'Ajuntament.

Amb el programa d'Activitats Esportives per a Gent Gran, el consistori rosinc posa a l'abast de les persones majors de 65 anys una programació d'activitat física pensada per millorar la qualitat de vida, la salut i la relació de les persones de la tercera edat, i fa una valoració molt positiva de l'alta participació que assoleix l'activitat amb cada nova edició.

Noticies

» 38 lectures

Tornar enrere Anar a l´inici

El TMR acollirà l'explicació del Full de Ruta de l'Assemblea Nacional Catalana
Festa de cloenda de cursos de català per a adults i de la darrera edició del Voluntariat per la llengua al Teatre Municipal de Roses
La Cantarella de Roses arriba a la seva cinquena edició
S'instal·la una passera cromàtica per connectar els dos marges de la riera Ginjolers
Els usuaris de la Piscina de Roses valoren molt positivament les reserves d'activitats online
El Port pesquer de Roses lidera les captures de lluç a Catalunya
Festa de cloenda dels cursos de català i de la darrera edició del Voluntariat per la llengua
El TMR acull l'acte de presentació de la candidatura d' ERC-NeCat per les eleccions al Parlament Europeu
Albert López ens parlarà a Roses sobre les prospeccions a la Costa Catalana
Una rosa gegant marcarà l'itinerari de la III Fira de la Rosa

1 2 3 4 5 6 7 8 9 ... següent › últim »

Ajuntament de Roses
www.roses.cat

visitroses.cat

Guia de Roses
Me gusta 5988

Tuiteja

La Ciutadella de Roses exposa fons documental del Museu Memorial de l'Exili, fins al 15 de juny

CULTURA
30/05/2014 - 08:59

La Ciutadella de Roses exposa entre el 18 de maig i el 15 de juny, un conjunt de cinc documents relatius al pas de la família Vázquez Marquínez per Roses a principis de 1939 i del seu exili a França, provinents del Museu Memorial de l'Exili (MUME).

Aquesta actuació s'emmarca dins el programa De Museu a Museu impulsada per la xarxa Una Comarca de Museu, consistent en l'intercanvi de peces entre les diferents col·leccions que integren el projecte.

La xarxa Una Comarca de Museu treballa en projectes i activitats de difusió des de 2009 i està formada per vuit museus de l'Alt Empordà: Espai Cultural Ciutadella de Roses, Ecomuseu-Farinera de Castelló d'Empúries, Museu de l'Anxova i de la Sal de l'Escala, Museu d'Arqueologia de Catalunya- Empúries de l'Escala, Museu del Joguet de Catalunya de Figueres, Museu de l'Empordà de Figueres, Museu de la Tècnica de l'Empordà de Figueres, Museu Memorial de l'Exili de La Jonquera.

Entre les actuacions impulsades, enguany es presenta la segona edició del De Museu a Museu, una activitat conjunta per la qual els 8 museus de la xarxa intercanvien entre el 18 de maig i el 15 de juny peces dels seus fons, acollint temporalment cada museu una peça convidada. Les peces cedides tenen vinculacions amb els museus d'acollida, ja sigui per raó de les col·leccions, les temàtiques o els fons dels museus receptors.

En el cas de Roses, l'intercanvi es realitza amb el MUME, que ha cedit cinc documents relatius a la família Vázquez Marquínez (1939-1945), que inicià el seu camí cap a l'exili des de Roses, on va estar uns dies abans de la total ocupació de la Catalunya republicana per part de l'exèrcit franquista. Un cop a França, on van arribar per mar fins a Portvendres, van ser allotjats a Vernet dels Banys (Conflent), i posteriorment internats als camps de concentració d'Argelers i Ribesaltes.

Amb la presentació d'aquest fons, l'Àrea de Cultura de l'Ajuntament de Roses commemora el 75è aniversari de l'acabament de la Guerra Civil, i vol retre homenatge a totes aquelles persones que es van veure obligades a exiliar.

Per la seva banda, el MUME exposa aquests dies un pany i una clau de ferro forjat de la col·lecció de la Ciutadella de Roses, datats de l'any 1643. Les peces cedides formen part dels objectes trobats a les excavacions i que pertanyien a la població civil, la qual es veié greument afectada en èpoques de conflictes bèl·lics com els esdevinguts a Roses.

» 37 lectures

Tornar enrere Anar a l´inici

El TMR acollirà l'explicació del Full de Ruta de l'Assemblea Nacional Catalana
Festa de cloenda de cursos de català per a adults i de la darrera edició del Voluntariat per la llengua al Teatre Municipal de Roses
La Cantarella de Roses arriba a la seva cinquena edició
S'instal·la una passera cromàtica per connectar els dos marges de la riera Ginjolers
Els usuaris de la Piscina de Roses valoren molt positivament les reserves d'activitats online
El Port pesquer de Roses lidera les captures de lluç a Catalunya
Festa de cloenda dels cursos de català i de la darrera edició del Voluntariat per la llengua
El TMR acull l'acte de presentació de la candidatura d' ERC-NeCat per les eleccions al Parlament Europeu
Albert López ens parlarà a Roses sobre les prospeccions a la Costa Catalana
Una rosa gegant marcarà l'itinerari de la III Fira de la Rosa

1 2 3 4 5 6 7 8 9 ... següent › últim »

Ajuntament de Roses
www.roses.cat

visitroses.cat

Guia de Roses
Me gusta 5988

Tuiteja

Els nens i nenes de l'aula infantil de teatre, oferiran dues obres a Roses

CULTURA
30/05/2014 - 17:54

El proper diumenge 9 de juny els alumnes de l'aula de teatre infantil d'Optimist representaran dues funcions que han estat preparant els darrers mesos.

Les obres es representaran a partir de les set de la tarda al Teatre Municipal de Roses, sota la direcció de la Fina Puigdomenech Bauleas, que al capdavant de l'associació de teatre infantil Optimist ha desenvolupat els assajos d'aquestes obres durant els darrers mesos i des que va nèixer aquest projecte.

El grup dels més grans ens oferiran l'obra ***"La sospita està servida"*** mentre que els més els petits oferiran l'obra ***"Quina moguda que hi ha al bosc"***.

El grup d'actor per l'obra de "La sospita està servida" està format per l'Esther Cañada, la Bárbara Saray Monsalve, la Marta Masblanch, la Susana Lázaro, l'Iliana López, l'Anaïs Dragomir, la Meritxell Mosquera, el Samuel Solis, el Leo Reed i en Costaki Pandehis. Direcció: Sandra Fernàndez.

Pel que fa al grup dels petits, estarà format per la Chiara Rosina Ferioli, en Marc Masblanc Magester, la Martina Mallol Canelada, la Nina Jaume Ametller, l'Amaya Gómez Quintana, l'Ona Arnau Font, en Gabriel Hernández Perich, l'Ahinoa Gatica Bórquez i la Berta Pérez Gotanegra. Direcció: Fina Puigdomènech Baulenas

Noticies

» 4 lectures

Tornar enrere Anar a l´inici

El TMR acollirà l'explicació del Full de Ruta de l'Assemblea Nacional Catalana
Festa de cloenda de cursos de català per a adults i de la darrera edició del Voluntariat per la llengua al Teatre Municipal de Roses
La Cantarella de Roses arriba a la seva cinquena edició
S'instal·la una passera cromàtica per connectar els dos marges de la riera Ginjolers
Els usuaris de la Piscina de Roses valoren molt positivament les reserves d'activitats online
El Port pesquer de Roses lidera les captures de lluç a Catalunya
Festa de cloenda dels cursos de català i de la darrera edició del Voluntariat per la llengua
El TMR acull l'acte de presentació de la candidatura d' ERC-NeCat per les eleccions al Parlament Europeu
Albert López ens parlarà a Roses sobre les prospeccions a la Costa Catalana
Una rosa gegant marcarà l'itinerari de la III Fira de la Rosa

1 2 3 4 5 6 7 8 9 ... següent › últim »

Ajuntament de Roses
www.roses.cat

visitroses.cat

Guia de Roses
Me gusta 5988

Tuiteja

L'associació SÚMA+E oferirà una xerrada a Roses

SOCIETAT
30/05/2014 - 17:11

Eduardo Reyes, president de l'associació SÚMA+E participarà en 9 xerrades informatives els dies 30 i 31 de maig i 1, 6, 7 i 8 de juny que es realitzessin en 8 poblacions de l'Alt Empordà.

A Roses els encarregats de la xerrada seran l'Eduardo Reyes president de l'associació SÚMA+E, i Nando Oliva, membre de l'associació.

Un acte obert a tothom que se celebrarà el proper diumenge dia 1 de juny a les 12 h del migdia a la sala SUF de Roses hi ha on es vol donar a conèixer la seva defensa del dret a decidir dels Catalans i la seva aposta per un estat independent per a Catalunya.

D'Altra banda l'associació també té previst realitzar 8 xerrades més a la comarca de l'Alt Empordà: Sant Miquel de Fluvià, L'Escala, Figueres, Roses, La Jonquera, Llançà, Castelló d'Empúries i Portbou les principals poblacions de la Comarca de l'Alt Empordà.

Al finalitzar la xerrada el públic assistent podrà gaudir d'un pica pica.

Noticies

» 39 lectures

Tornar enrere Anar a l´inici

El TMR acollirà l'explicació del Full de Ruta de l'Assemblea Nacional Catalana
Festa de cloenda de cursos de català per a adults i de la darrera edició del Voluntariat per la llengua al Teatre Municipal de Roses
La Cantarella de Roses arriba a la seva cinquena edició
S'instal·la una passera cromàtica per connectar els dos marges de la riera Ginjolers
Els usuaris de la Piscina de Roses valoren molt positivament les reserves d'activitats online
El Port pesquer de Roses lidera les captures de lluç a Catalunya
Festa de cloenda dels cursos de català i de la darrera edició del Voluntariat per la llengua
El TMR acull l'acte de presentació de la candidatura d' ERC-NeCat per les eleccions al Parlament Europeu
Albert López ens parlarà a Roses sobre les prospeccions a la Costa Catalana
Una rosa gegant marcarà l'itinerari de la III Fira de la Rosa
1 2 3 4 5 6 7 8 9 ... següent › últim »

Ajuntament de Roses
www.roses.cat

visitroses.cat

Guia de Roses
Me gusta 5988

Tuiteja

"Tots bojos per una torre i un sainet el Fotògraf" torna a triomfar a Roses

CULTURA
30/05/2014 - 14:00

Més de 150 persones van assistir aquest passat dimecres per la sala de la SUF per tal de poder assistir a la representació de l'obra de Teatre Amateur, representada per un grup de jubilats.

"Tots bojos per una torre i un sainet el Fotògraf" ha estat sens dubte una representació ben peculiar, que sota la direcció de la Fina Puigdomenech ha aconseguit omplir gairebé la sala en la que ha estat la tercera representació a Roses, ja que l'estrena ja es va fer al mes d'abril de l'any passat al Teatre Municipal de Roses amb una assistència de més de 700 persones durant les dues representacions que es van dur a terme.

Aquesta primera obra representada per la Madrona Sala, l'Angelina Ballesta, la Mª Teresa Carreras (Mont), en Simon Casanovas, l'Esther Gotanegra, la Miquela Clar, la Joaquima Lliuro i l'Andreu Mindan, narra la història d'un matrimoni que vol concedir la mà de la seva filla al fill d'un matrimoni de pagesos, la confusió entre la venda d'una Torre situada a Barcelona i el compromís matrimonial deixa sobre l'escenari l'oportunitat d'oferir al públic una bona mà de rialles.

Abans de la representació, el públic assistent també va poder gaudir d'una mostra del curs de sardana a càrrec de La Rotllana de Roses.

Noticies

» 29 lectures

Tornar enrere Anar a l´inici

El TMR acollirà l'explicació del Full de Ruta de l'Assemblea Nacional Catalana
Festa de cloenda de cursos de català per a adults i de la darrera edició del Voluntariat per la llengua al Teatre Municipal de Roses
La Cantarella de Roses arriba a la seva cinquena edició
S'instal·la una passera cromàtica per connectar els dos marges de la riera Ginjolers
Els usuaris de la Piscina de Roses valoren molt positivament les reserves d'activitats online
El Port pesquer de Roses lidera les captures de lluç a Catalunya
Festa de cloenda dels cursos de català i de la darrera edició del Voluntariat per la llengua
El TMR acull l'acte de presentació de la candidatura d' ERC-NeCat per les eleccions al Parlament Europeu
Albert López ens parlarà a Roses sobre les prospeccions a la Costa Catalana
Una rosa gegant marcarà l'itinerari de la III Fira de la Rosa

1 2 3 4 5 6 7 8 9 ... següent › últim »

Ajuntament de Roses
www.roses.cat

visitroses.cat

Guia de Roses
Me gusta 5988

Tuiteja

Nou acord institucional per promoure els ports de Palamós i Roses i els seus destins turístics davant del sector creuerístic

SOCIETAT
30/05/2014 - 09:02

L'objectiu de l'acord és impulsar accions per captar noves línies de creuers, fidelitzar companyies i consolidar el posicionament dels ports de Palamós i Roses i els seus destins en el mercat creuerístic.

Catalunya disposa d'un fort potencial turístic i l'activitat de creuers de la Costa Brava ha enfortit el sector turístic i s'ha convertit en un motor econòmic que genera riquesa i ocupació al territori.

El conseller de Territori i Sostenibilitat, Santi Vila, ha presidit l'acte de l'acord que han signat avui a l'Espai del Peix de Palamós el president de Ports de la Generalitat, Ricard Font, el director del Patronat de Turisme Costa Brava Girona, Ramon Ramos, l'alcaldessa de Roses, Montse Mindan, l'alcaldessa de Palamós, M. Teresa Ferrés, el president de la Cambra de Comerç de Girona, Domènec Espadalé, i el president de la Cambra de Comerç de Palamós, Xavier Ribera, amb l'objectiu de desenvolupar un pla d'accions els propers mesos que consolidin el posicionament dels ports de Palamós i Roses i les seves destinacions turístiques davant la indústria creuerística internacional.

L'acord subscrit avui és la suma d'esforços de sis institucions per tal de potenciar l'activitat de creuers a la Costa Brava al llarg de la temporada 2014, però que tindrà continuïtat en el futur. Aquest any es treballarà des de tots els àmbits del mercat creuerístic nacional i internacional per captar noves companyies, consolidar les línies de creuers existents, fidelitzar les companyies que ja han visitat aquests ports i continuar consolidant el posicionament de Palamós i Roses com a ports escala, amb l'objectiu que arribin més creuers a la Costa Brava.

El sector turístic és una peça clau per Catalunya i la Costa Brava és una destinació única i consolidada que atreu a les companyies de creuers més importants del món i als seus passatgers. L'increment dels creueristes incorpora nous perfils de passatgers que desembarquen per primera vegada a Palamós i Roses. Aquests turistes visiten els dos municipis i realitzen excursions als principals nuclis turístics de la Costa Brava i a altres comarques gironines, on descobreixen la història, el patrimoni cultural, la riquesa artística, la gastronomia, el paisatge, les cales, les platges i les activitats d'oci. Així, l'activitat de creuers de Palamós i Roses és un dinamitzador econòmic pels ports, els municipis i les seves àrees d'influència que contribueix abastament a la potenciació del sector turístic en el territori.

Pla d'accions anual

L'acord institucional ha de promoure els ports de Palamós i Roses i les seves àrees d'influència en els principals fòrums de creuers amb criteris de coherència i desenvolupament socioeconòmic per a la demarcació. L'eina de comercialització continua sent Costa Brava Cruise Ports, la marca creada l'any 2012 per unificar la promoció conjunta dels ports de Palamós i Roses i els seus destins turístics davant la indústria internacional de creuers. L'acord preveu l'elaboració d'un Pla d'accions anual amb els principals objectius següents:

- Dissenyar, coordinar i executar accions destinades a captar línies de tràfic de creuers i mantenir les existents en els ports de Palamós i Roses

- Projectar la imatge de Costa Brava Cruise Ports i les seves línies d'actuació en la participació dels principals fòrums del sector

- Organitzar i participar jornades de sensibilització i formació en matèria de turisme de creuers

- Assistir i participar amb els dos ports i els seus destins a les fires del sector

- Organitzar viatges de familiarització per donar a conèixer els ports i la seva àrea d'influència

- Incentivar la creació de productes turístics per millorar l'experiència dels passatgers en els municipis de Palamós i Roses

- Realitzar estudis estadístics i accions per copsar possibles necessitats en la destinació en matèria de creuers

Per altra banda, una de les accions empreses amb el port de Palamós com a membre de Medcruise (associació de ports de creuers a la Mediterrània) ha estat presentar la candidatura del port baixempordanès per ser la seu d'una de les assemblees de Medcruise en els pròxims anys

Roses. Les activitats esportives per a gent gran de Roses continuen durant els mesos de juny i juliol

Publicat el Divendres, 30 Maig 2014 14:17 Escrit per Ajuntament de Roses

Amb motiu de la bona acceptació i seguiment amb què compta el programa d'Activitats Esportives per a Gent Gran, l'Àrea d'Esports de l'Ajuntament de Roses ha ampliat la programació d'aquest curs, i continuarà oferint sessions durant els mesos de juny i juliol. En funció dels resultats i participació assolits, aquesta ampliació de l'activitat es mantindrà durant els propers cursos.

El format emprat al llarg d'aquests dos mesos serà el mateix que durant el curs escolar, és a dir, s'estableixen 3 grups diferents per dia, en sessions d'una hora diària i amb una freqüència de dues sessions setmanals per a cada grup. A l'estiu les sessions començaran a les 8.30h, a les 9.30 h i a les 10.30 h. Inicialment, els components dels grups són els mateixos ja inscrits durant el curs, però s'ha creat un nou grup que realitzarà les classes els dimarts i dijous de 10.30h a 11.30 h, on es poden inscriure totes aquelles persones interessades.

En aquesta ocasió, les classes es duran a terme al Pavelló Poliesportiu (mes de juny), i a l'escola Vicens Vives (agost), atès que l'espai habitual de la SUF, té programades altres activitats durant aquest període. Les inscripcions es poden realitzar al departament d'Esports de l'Ajuntament.

Amb el programa d'Activitats Esportives per a Gent Gran, el consistori rosinc posa a l'abast de les persones majors de 65 anys una programació d'activitat física pensada per millorar la qualitat de vida, la salut i la relació de les persones de la tercera edat, i fa una valoració molt positiva de l'alta participació que assoleix l'activitat amb cada nova edició.

Tweet

Inscriu-te a la nostra Newsletter per rebre informació sobre actualitat municipal.

Nom Corr Subscriu-te

Recull de Premsa

diumenge, 01 de juny de 2014

Ajuntament de Roses

ASPAR TEAM

Aspar (52) y Márquez (20), ayer en el circuito de Mugello.

Aspar a Marc: "Disfruta el momento"

EMPATAN en victorias (37) y en poles (42) • Jorge intentó ficharle siempre, pero no pudo

Jaime Martín • Scarperia

Era ayer o nunca. Jorge Martínez Aspar se fotografió con Marc Márquez sabedor de que ha llegado la hora en la que el ilerdense supere sus, ya de por sí, espectaculares números en el Mundial de motociclismo.

Hasta hoy, ambos cuentan con 37 victorias y 42 poles. El campeón de MotoGP puede firmar la pole y el triunfo y dejar atrás al valenciano.

De hecho, el de Alzira lo sabe. No en vano, Jorge necesitó 15 años y correr en varias categorías a la vez para obtener tales logros, mientras el piloto más precoz lo ha hecho con solo 21 años y seis campañas mundialistas.

El actual jefe de equipo en las tres categorías siempre quiso fichar al catalán, pero no pudo y tuvo la ocasión de departir tranquilamente con el de Cervera. Hasta le dio un consejo al oído: "Sigue igual y, sobre todo, disfruta el momento porque yo me acuerdo que cuando ganaba se me pasó todo muy rápido y luego lo echas de menos". Márquez, por supuesto, tomó nota.

Aspar, con un título más

Marc hasta le dio ánimos por una temporada complicada pues los chicos de Aspar lo están pasando mal, especialmente en Moto2, donde Terol y Torres eran sus mejores bazas para optar al título.

Con todo, Aspar aún supera en algo a Márquez: en títulos. Tiene cuatro por los tres del leridano. Hasta eso puede igualárselo Marc en breve. El propio expiloto levantino es de los que apuesta por la segunda corona del vigente campeón esta misma temporada.

REPSOL

Historia MARCA

"Ahora toca machacar"

Viñales analiza para MARCA su feroz mensaje: "Cinco carreras han sido suficiente, toca ganar"

J. Martín • Scarperia

Maverick Viñales volvió a la escuela por un día para MARCA. El gerundense no tuvo reparo alguno en realizar un ejercicio de análisis de texto. La redacción era corta: "Cinco carreras han sido un buen rodaje, ahora toca poner en la pista todo lo aprendido, ser contundentes y conseguir ganar carreras".

Se trataba de un *tuit* publicado por el propio piloto catalán que requería una explicación a base de contestar una serie de preguntas. ¿Qué significa este texto? "Que hemos hecho un buen rodaje, hemos aprendido muchísimo. Estamos preparados y ahora toca intentar buscar más. De momento estamos haciendo muy buenos resultados y toca machacar", aclaraba en parte.

¿Se puede concluir que el autor admite que ha sido menos agresivo de lo debido? "No. Tocaba aprender, ahora lograr resultados", ataja. ¿Y ya piensa en clave de luchar por el título, algo no admitido hasta ahora?

'Mack' ha recibido varias ofertas para dar ya el salto a MotoGP en 2015

"No. Solo quiere decir que estamos fuertes, que sabemos el potencial que tenemos y que lo explotaremos al máximo. No quiere decir nada del Mundial. Ni presión ni nada", puntualizó.

Yendo más allá, el de Roses ha recibido ya varias ofertas para saltar a MotoGP incluso el año próximo. Le quieren LCR Honda o Suzuki. ¿Sabe que ganando carreras puede acabar en la máxima cilindrada? "Esas ofertas me motivan más. Es una motivación extra que la estoy absorbiendo muy bien. Me ayuda a decir: 'Este año hacer un buen resultado y el que viene luchar por el título puede tener buenas consecuencias", desveló.

Sin embargo, *Mack* tiene firmados dos años con opción a un tercero con Pons. ¿Se puede romper este acuerdo? "Es el contrato que tengo. Lo que pueda pasar no lo sé. Esos son los planes. Hay que ser muy competitivos", zanja.

Viñales regresa a los estudios que ha interrumpido por un momento. Estaba viendo la carrera de Moto2 de Mugello de 2013. Esta ahora es su tarea, aunque se da un aprobado en su análisis de texto. Y en pista, un notable, aunque la práctica le gusta. Disfrutó como un niño pilotando por primera vez en agua con la Moto2.

MIRCO LAZZARI

Maverick Viñales (19), ayer durante los entrenamientos libres del Gran Premio de Italia en Mugello.

ENTRENAMIENTOS

Marc le quita el mejor tiempo a Rossi en Mugello

J. M. • Scarperia

Marc Márquez no tiene piedad. Valentino Rossi estuvo liderando la primera jornada de entrenamientos libres delante de sus fans, con casi todos los pilotos equipando los nuevos discos de freno de 340 mm, hasta que el catalán realizó un giro bestial y le arrebató el mejor crono.

El líder salió un poco más suave para intentar entender bien la trazada en un circuito que le *tiró* varias veces en 2013. El único donde cayó en carrera, de hecho, y donde no puede exprimir el punto fuerte de su Honda: "frenar la moto y pararla", reconocía.

La sesión de la tarde fue pasada por agua por lo que muchos ni salieron a la pista ya que se espera buen tiempo para hoy y mañana. Los sustos del día se los llevaron Pol Espargaró, que sufrió una fuerte caída sin consecuencias y Álvaro Bautista, que se fue al suelo al intentar esquivar al checo Abraham.

Fue el día del *Rufea Team* pues los tres compañeros de entrenamientos en la pista de *dirt track*, los Márquez —Álex superó por una milésima a Romano Fenati antes de que llegara la lluvia— y Rabat, dominaron las tres categorías.

CLASIFICACIÓN

Entrenamientos libres GP Italia

MotoGP
1. Márquez (Honda) 1:48.004, a 2. Rossi (ITA/Yamaha) 1:48.386, 3. Iannone (ITA/Ducati) 1:48.434, 4. Dovizioso (ITA/Ducati) 1:48.518, **5. Lorenzo (Yamaha) 1:48.665, 6. Espargaró (Fw. Yamaha) 1:48.743.**

Moto2
1. Rabat (Kalex) 1:52.860, 2. Cortese (ALE/Kalex) 1:52.866, 3. Luthi (SUI/Suter) 1:53.121, 4. Folger (ALE/Kalex) 1:53.149 5. De Angelis (RSM/Suter) 1:53.392.

Moto3
1. A. Rins (Honda) 1:58.757, 2. J. Miller (AUS/KTM) 1:58.995, **3. A. Márquez (Honda) 1:59.045, 4. E. Vázquez (Honda) 1:59.386**, 5. B. Binder (AFS/Mahindra) 1:59.408.

MOTOR EN BREVES

FÓRMULA RENAULT 3.5

Sainz, mejor tiempo en los libres de Spa El líder del campeonato, consolidado tras el cuarto puesto en la pasada cita de Mónaco, logró ayer el mejor crono con 1:59.139, seguido por Sergey Sirotkin (Fortec) bajo un cielo nublado por la mañana y luego uno soleado por la tarde en el mítico trazado belga. Hoy la calificación y primera carrera.

Quatre detinguts per dotze robatoris amb força a l´Alt Empordà

Els agents van enxampar-los 'in fraganti' quan fugien després d'haver robat en una casa d'Empuriabrava

31.05.2014 | 13:32

Quatre detinguts per dotze robatoris amb força a l´Alt Empordà
ACN

CASTELLÓ D'EMPÚRIES | ACN Els Mossos han detingut quatre homes d'entre 27 i 38 anys, de nacionalitat dominicana i veïns de Castelló d'Empúries i Figueres, per dotze delictes de robatori amb força en domicilis de l'Alt Empordà. Els fets es remunten a la matinada del passat 26 de maig quan els agents van saber que s'havia activat l'alarma d'una casa d'Empuriabrava. En arribar-hi van veure com tres home encaputxats fugien corrents de l'interior de l'immoble. Els agents van aconseguir enxampar-los. Els lladres portaven tota mena d'eines, joies i diners a sobre. La investigació dels Mossos va permetre relacionar els detinguts amb onze robatoris més que s'havien produït a diverses cases de l'Alt Empordà.

Els fets es remunten a quarts de tres de la matinada del passat 26 de maig quan els mossos van tenir coneixement que s'havia activat una alarma en un domicili d'Empuriabrava (Castelló d'Empúries). En arribar al lloc, els policies van veure que la caixa de l'alarma estava totalment esbotzada i que tres homes encaputxats sortien corrents de l'interior de l'immoble.

Una patrulla va aconseguir aturar dos dels tres fugitius i, durant l'escorcoll, van localitzar una motxilla on els detinguts portaven diverses eines, joies i diners. Una altra dotació policial va aconseguir aturar, carrers més avall, un vehicle on anaven dues persones. Una d'elles coincidia plenament amb la descripció que havia pogut fer un dels mossos que havia vist com fugien corrents els tres lladres de la casa. Els agents van aturar el vehicle, van identificar els dos homes i a l'interior del cotxe van trobar guants, lots, diverses eines, gorres negres, una navalla i un rellotge.

Davant d'aquestes evidències, els policies van detenir els quatre homes per un delicte de robatori amb força. Aquell mateix dia a la tarda, els mossos van realitzar una entrada i perquisició en un dels domicilis dels detinguts. De resultes de l'escorcoll, els policies van trobar un gran nombre de joies, televisions, telèfons mòbils, ordinadors i diners en efectiu. Gràcies als objectes recuperats, els policies van poder relacionar els lladres amb onze robatoris més que s'havien realitzar durant dos mesos en domicilis de Castelló d'Empúries, Sant Pere Pescador i Roses.

En tots aquests casos, els lladres havien forçat els accessos dels immobles i s'havien emportat joies, diners i aparells electrònics. Tots quatre detinguts, amb antecedents policials, van passar el 28 de maig a disposició del jutjat d'instrucció en funcions de guàrdia de Figueres que va decretar la seva llibertat amb càrrecs. Un dels lladres no té domicili conegut. Detenen quatre homes per dotze robatoris amb força a l'Alt Empordà

Els agents van enxampar-los 'in fraganti' quan fugien després d'haver robat en una casa d'Empuriabrava

Enllaços recomanats: Oscars | Premios Goya

Diari de Girona web Mapa

Girona
Comarques
Oci a Girona
El temps
Trànsit a Girona
Cartellera

Classificats
Iberpisos
Iberanuncio
Ibercoches
Iberempleo

Especials
Costa Brava
Carnestoltes
Sant Jordi
Temps de bolets
Canal Esquí
Loteria de Nadal
Loteria del Nen

diaridegirona.cat
Contacti
Conegui'ns
Localització
Avís legal
Política de cookies
RSS

Publicitat
Tarifes Internet
Tarifes Paper

Altres webs del Grup Editorial Prensa Ibérica
Diari de Girona | Diario de Ibiza | Diario de Mallorca | Empordà | Faro de Vigo | Información | La Opinión A

Detenen quatre homes per dotze robatoris amb força en domicilis de Roses, Castelló d'Empúries i Sant Pere Pescador

Per ViladeRoses / 31/05/2014 / No Comentat

Van ser detinguts in fraganti i se'ls imputen robatoris en domicilis de les tres poblacions de l'Alt Empordà

Material recuperat

Mossos d'Esquadra de la comissaria de Roses van detenir el dia 26 de maig, quatre homes, de 27 a 38 anys, tots de nacionalitat dominicana i veïns de Castelló d'Empúries, Figueres i un d'ells sense domicili conegut, com a presumptes autors de dotze delictes de robatoris amb força a domicilis.

A quarts de tres de la matinada del passat 26 de maig, els mossos van tenir coneixement de l'activació d'una alarma en un domicili d'Empuriabrava, dins del municipi de Castelló d'Empúries.

Els agents, en arribar al lloc, van observar que la caixa de l'alarma estava totalment esbotzada i que tres homes encaputxats sortien corrents de l'interior de la vivenda.

La patrulla va aturar a dos dels tres fugitius. De resultes de l'escorcoll, la policia va localitzar una motxilla amb diverses eines, joies i diners.

Una altra dotació policial, carrers més avall, va aturar un vehicle on anaven dues persones. Una d'elles coincidia plenament amb la descripció facilitada per un dels agents que havia vist sortir corrents al tercer lladre.

Els mossos en escorcollar el vehicle van localitzat guants, lots, diverses eines, gorres negres, una navalla i un rellotge.

Davant les evidències, la policia va detenir als quatre homes com a presumptes autors del robatori.

El mateix dia a la tarda, els agents d'investigació van realitzar una entrada i perquisició en un dels domicilis dels detinguts. De resultes de l'escorcoll van localitzar un gran nombre de joies, televisors, telèfons mòbils, ordinadors i diners en efectiu.

Gràcies als efectes recuperats, els mossos van relacionar aquestes persones amb onze robatoris amb força més, que s'havien efectuat durant un interval de dos mesos, en

domicilis de les poblacions de Castelló d'Empúries, Sant Pere Pescador i Roses.

En tots aquests robatoris, després de forçar els accessos, sostreien joies, diners i aparells electrònics.

Els detinguts, que tenen antecedents, van passar el 28 de maig a disposició del jutjat d'instrucció en funcions de guàrdia de Figueres, el qual en va decretar la seva llibertat amb càrrecs.

Comparteix això:

Google | Facebook | Twitter | LinkedIn | Pinterest | Vila de Roses

Print Email

- Published: 2 dies ago on 31/05/2014
- By: ViladeRoses
- Last Modified: maig 31, 2014 @ 7:41 pm
- Filed Under: Actualitat, Societat
- Tagged With: Castelló d'Empúries, dotze robatoris, Mossos d'Esquadra, quatre detinguts, Roses, Sant Pere Pescador

← ARTICLE ANTERIOR
Uns disset joves de Roses entraran en el mercat laboral gràcies a la 3ª edició del workshop

SEGÜENT ARTICLE →
Roses i Alberto del Puerto, amor a primera vista, amor etern

ABOUT THE AUTHOR

ViladeRoses
View all articles by ViladeRoses »

DONEU LA VOSTRA OPINIÓ

Correu electrònic (necessari)
(Address never made public)

Nom (necessari)

Lloc web

Notify me of follow-up comments via email.
Notify me of new posts via email.

Envia un comentari

PRETRIBUCIONS MUNICIPALS
AJUNTAMENT DE ROSES 2013

NOTÍCIES MÉS LLEGIDES

Detenen quatre homes per dotze robatoris amb força en domicilis de Roses, Castelló d'Empúries i Sant Pere Pescador

Uns disset joves de Roses entraran en el mercat laboral gràcies a la 3ª edició del workshop

Roses i Alberto del Puerto, amor a primera vista, amor etern

FACEBOOK VILA DE ROSES

Vila de Roses
M'agrada

A 4.062 persones els agrada Vila de Roses.

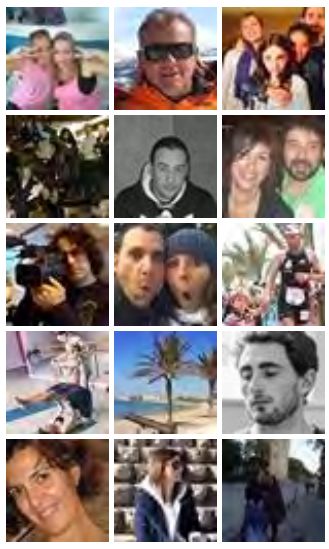

Complement social de Facebook

TWITTER VILA DE ROSES

Els meus tuits

LES NOTÍCIES DIA A DIA

juny 2014

Dl.	Dt.	Dc.	Dj.	Dv.	Ds.	Dg.
						1
2	3	4	5	6	7	8
9	10	11	12	13	14	15
16	17	18	19	20	21	22
23	24	25	26	27	28	29
30						

COMENTARIS RECENTS

Ajuntament de Roses | www.roses.cat

Roses i Alberto del Puerto, amor a primera vista, amor etern

Per ViladeRoses / 31/05/2014 / No Comentat

El cantant rosinc Alberto del Puerto va oferir dijous un gran concert a Roses que va demostrar la complicitat existent entre el músic i els rosincs

Alberto del Puerto acompanyat d'Adrià Hereu en el concert ofert a l'Ona de Roses

El mes de novembre de 2013, **Alberto del Puerto es donava a conèixer a Roses**, a casa seva, com a músic. Un concert en el que va presentar els seu primer trebar discogràfic, Sigo Soñando, amb el qual va emplenar el teatre municipal de gom a gom, assolint l'èxit a la seva estrena.

Va ser amor a primera vista.

Un mes més tard, **feia el seu primer acústic al Cafè Si Us Plau.** No hi cabia una agulla. Eren els primers temps d'un amor que acabava de néixer entre Roses i el jove músic. Tot seguit, la carrera musical d'Alberto del Puerto ha continuat per Palau-saverdera, Figueres (**on a principis d'aquest mes va oferir el millor concert de la seva carrera**, segons els seus seguidors), Hospitalet de Llobregat, Barcelona, Múrcia i Madrid, entre d'altres. Però el seu amor per Roses continuava, i l'amor de Roses pel cantant seguia intacte, com es va demostrar el passat dijous al concert que va oferir al local Ona de Roses.

AdP, abans de començar a cantar va dirigir-se al públic per assenyalar ***"que tenia moltes ganes de tornar tocar a casa després de fer-ho en altre ciutats, lluny d'aquí. Gràcies per haver vingut".***

El cantant rosinc, acompanyat per Adrià Hereu, músic també de Roses i del qual tothom parla meravelles i que ha esdevingut en el complement ideal del cantant, va començar la seva actuació amb *'Tu edén'*, tema de nova creació, al qual el van seguir fins a 19 temes més com *'Lejano Horizonte'* i *'Volver a creer'*, composats i arranjats fa només una setmana que van ser molt ben acollits pel assistents, que a mesura que avançava el concert es va deixar emportar per la música d'AdP i va acabar ballant alguns dels seus temes, ***"ha madurat molt en sis mesos com a músic",*** van assenyalar alguns dels seus fans. ***"Se li veu més 'suelto', domina l'escenari, el públic",*** van puntualitzar d'altres.

El jove rosinc també va rendir tribut a músics com El Último de la Fila, Fito i Los Fittipaldis o Kiko Veneno, tot i que ja

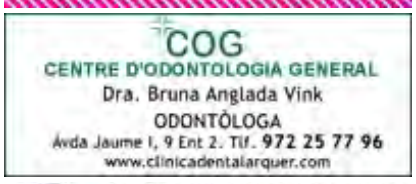

Una altre moment del concet d'Alberto del Puerto a l'Ona de Roses

no li és necessari per enriquir el seus concerts, però que ho fa ***"perquè són músics de gran qualitat, gent en la que m'inspiro, en la que m'emmirallo com exemple d'una bona carrera musical",*** va afirmar Alberto.
Gràcies que l'Ona està a peu de platja perquè al local estava a vessar de gent xalant amb la música del jove cantant rosinc.

Roses i Alberto del Puerto, d'amor a primera vista a amor etern.

Comparteix això:

Google | Facebook | Twitter | LinkedIn | Pinterest | VR Vila de Roses

Print Email

- Published: 2 dies ago on 31/05/2014
- By: ViladeRoses
- Last Modified: maig 31, 2014 @ 1:21 pm
- Filed Under: Actualitat, Societat
- Tagged With: Alberto del Puerto, amor a primera vista, amor etern, Concert, ona, Roses

← ARTICLE ANTERIOR
Detenen quatre homes per dotze robatoris amb força en domicilis de Roses, Castelló d'Empúries i Sant Pere Pescador

SEGÜENT ARTICLE →
L'Agrupació Eurostar fa donació a FADIR d'un vehicle adaptat valorat en uns 30.000 €

ABOUT THE AUTHOR

ViladeRoses
View all articles by ViladeRoses »

DONEU LA VOSTRA OPINIÓ

Correu electrònic (necessari)
(Address never made public)

Nom (necessari)

Lloc web

NOTÍCIES MÉS LLEGIDES

Detenen quatre homes per dotze robatoris amb força en domicilis de Roses, Castelló d'Empúries i Sant Pere Pescador

Uns disset joves de Roses entraran en el mercat laboral gràcies a la 3ª edició del workshop

Roses i Alberto del Puerto, amor a primera vista, amor etern

FACEBOOK VILA DE ROSES

Vila de Roses
M'agrada

A 4.062 persones els agrada Vila de Roses.

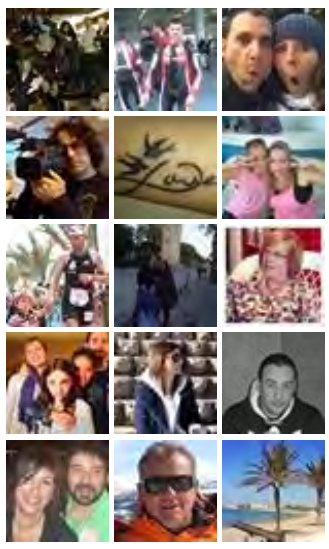

Complement social de Facebook

TWITTER VILA DE ROSES

Els meus tuits

LES NOTÍCIES DIA A DIA

juny 2014

Dl.	Dt.	Dc.	Dj.	Dv.	Ds.	Dg.
						1
2	3	4	5	6	7	8
9	10	11	12	13	14	15
16	17	18	19	20	21	22
23	24	25	26	27	28	29
30						

COMENTARIS RECENTS

Recull de Premsa

dilluns, 02 de juny de 2014

Ajuntament de Roses

Tito Rabat supo remontar y contener a Luis Salom para lograr una importante victoria de cara al título de Moto2, el día en el que su compañero y rival Mika Kallio no brilló como en GP anteriores

+ LAS FRASES

TITO RABAT

"En esta categoría tan difícil y tan igualada la puesta a punto y la cabeza son muy importantes"

"Está muy bien abrir un hueco en la tabla pero en una o dos carreras todo puede volver a estar igual. Vayamos carrera a carrera. Sólo llevamos seis y quedan muchas"

LUIS SALOM

"No entendía por qué no iba rápido hasta que hice ese 'clic' en mi cabeza. Aquí dí el máximo y acabé a dos décimas de Tito, importante para mí"

MOTO2 Tercera victoria del barcelonés, que aprovecha el sexto puesto de Mika Kallio para poner 22 puntos en la tabla entre ellos

Tito Rabat refuerza su liderato

Elvira González — Mugello

Tito Rabat se mantiene en sus trece de seguir cimentando el primer título mundial carrera a carrera. Inasequible al desaliento de ver cómo su compañero de box, el experto Mika Kallio, iba descontando puntos, el catalán no ha perdido la cabeza, ha trabajado duro para mejorar el 'set up' de la moto y sale de Mugello con su tercer triunfo 2014 y reforzando su liderato con 22 puntos sobre Mika Kallio.

De entrada apostó en parrilla por un compuesto distinto para el neumático posterior. Mientras la mayoría optó por el blando, él se había encontrado más cómodo con el duro a lo largo del fin de semana. Intentó no fijarse demasiado en los demás. "Pensé, mejor no miro, porque yo me encontraba mejor con el duro. Con el blando había estado más incómodo, así que intenté no pensar mucho".

Salió bien desde la pole, pero mejor el alemán Folger, que al final de recta le superó por el exterior. Pero un contacto con Salom en Casanova-Savelli propició que se hiciera un largo. Pasó cuarto por meta con casi 2" y tocó recuperar el terreno perdido. Once giros más tarde se acopló tras los dos 'rookies' y esperó el momento oportuno para dar el definitivo hachazo a falta de cuatro vueltas.

Y una vez superados se dio el lujo de marcar la vuelta rápida de carrera en la 19ª de las 21, demasiado para los dos 'rookies' de la categoría que se jugaban su mejor resultado Moto2, el segundo cajón. Salom se llevó el gato al agua y sumó ese segundo a su tercero de Argentina. Para Folger, que pagó el fuerte desgaste tras imprimir un fuerte ritmo en el inicio de carrera, es su segundo tercero tras el conquistado en Jerez.

La clasificación de los 'rookies', que casi está tan reñida como la del Mundial, la encabeza Maverick Viñales con 69 puntos, el único que ya ha conquistado una victoria –en su segunda carrera, en Austin–, con 10 puntos sobre Salom y 22 sobre Folger. Con muchos problemas en entrenamientos con la puesta a punto, el piloto de Roses entró noveno.

"En esta categoría tan difícil y tan igualada la puesta a punto y la cabeza son muy importantes. Está muy bien abrir un hueco en la tabla pero en una o dos carreras todo puede volver a estar igual. Vayamos carrera a carrera. Sólo llevamos seis y son muchas", manifestó Tito Rabat.

"Es bueno ganar antes de mi carrera de casa, pero en cuanto al campeonato, es sólo otra carrera. Ahora tenemos que centrarnos en el test del martes en Mugello para llegar a la próxima carrera y tratar de ganar otra vez", dijo.

El 'clic' de Salom

Pasito a pasito Luis Salom le va tomando el pulso a la categoría, algo que en pretemporada y los Grandes Premios iniciales le costaba. "Ahora estoy más cómodo, ha sido un cambio básicamente en mi cabeza. No entendía por qué no iba rápido hasta que hice ese 'clic'. Aquí he dado el máximo y he acabado a dos décimas de Tito y eso es importante para mí" ●

El Rufea Team se consolida en el Mundial

Marc Márquez, entrenando en Rufea

Marc Márquez y Tito Rabat ya coincidieron de niños en el Pro Curve, pero reforzaron su amistad cuando fueron compañeros de equipo en el Mundial de 125 cc en 2008. Marc quemó etapas a lo grande; Tito, cuatro años mayor, ha seguido su propio 'timing' y junto al tercero en discordia, Àlex, forman un trío muy bien avenido. Sus reuniones en el circuito de Rufea para entrenar dirt track ya son legendarias. El Rufea Team está en forma ●

MUNDO DEPORTIVO
Tel. 902 17 85 85
ANUNCIOS OFICIALES

ADU 21 SOCIEDAD DE CARTERA, S.L.
(Sociedad escindida)
ADU 21 SOCIEDAD DE CARTERA, S.L. y UROLADU 4, S.L.
(Sociedades beneficiarias)

Se hace público que mediante decisión de la Junta General de la sociedad escindida, de fecha 23 de mayo de 2014, se aprobó su escisión total, disolviéndose sin liquidación, y transmitiendo su patrimonio a dos sociedades de nueva creación. Se hace constar el derecho que asiste a todo socio y acreedor a obtener el texto íntegro del acuerdo adoptado y el Balance de escisión, así como el derecho de oposición de los acreedores en el plazo de un mes desde la fecha del último anuncio de escisión en virtud del artículo 44 de la Ley 3/2009 de 3 de abril.

Zumaia, a 26 de mayo de 2014.- Imanol Yeregui Eguiguren, Secretario del Consejo de Administración de 'Adu 21 Sociedad de Cartera, S.L.'.

www.mundodeportivo.com

NECESITAMOS
REPRESENTANTES

• Para varias zonas de Catalunya y de Barcelona ciudad.

• Para visitar tiendas de Souvenirs, Multiprecio (Todo a 100), Bazares, Confección, Deporte, Regalos, Quioscos, Papelerías, Juguetes, Estancos, Bisuterías y similares.

• Artículos: Camisetas, Polos, Gorras, Llaveros, Imanes, Encendedores, Mochilas, Banderas, Mugs (tazas), Bolsas, Chapas, Pulseras, Puzzles, etc.

Interesados mandar correo electrónico a:

discobolo@discobolo-dires.com

La dos

LLETRES

LA CIUTAT DE TOTS

«Un debat interessant és obrir l'ús públic de propietats abandonades de fa dècades a les ciutats»

Veiem, entre astorats i esporuguits, les imatges dels incidents del barri de Sants, on les bretolades d'uns incívics se succeeixen a les protestes pel tancament d'un centre abandonat fa dècades, Can Vies, a les antigues cotxeres de Sants, emprat pels col·lectius okupes i defensats per molts veïns del barri per la seva tasca. Un debat interessant és obrir l'ús públic de propietats abandonades de fa dècades a les ciutats, i que podrien ser parcs infantils, locals socials o centres associatius.

La conversió de les ciutats turístiques en aparadors mundials, lenta però imperceptible, ha de conjugar-se amb l'existència d'una ciutat de tots, on els habitants de la ciutat puguin viure, gaudir del lleure, la cultura o les trobades veïnals. On es disposi d'un nucli d'habitatges municipals amb lloguers assequibles per frenar l'increment de preus. És urgent un pla de xoc de barris. Es va iniciar amb l'anterior Govern tripartit als Barris Vells, va créixer amb els diners del Pla Zapatero, s'ha difuminat fins a desaparèixer. Però és cabdal a les perifèries, per evitar guetos i frenar la degració de l'espai comú.

Mentre Palamós s'aferma com a destinació del turisme de creuer, amb 36.000 visitants, i Roses presenta un emplaçament perfecte per a la visita del Triangle dalinià, cal una política de xoc contra els efectes de la crisi en el món urbà. Perquè al turisme, el Sant Greal dels nostres polítics, li cal una societat en pau, i nosaltres la necessitem per frenar la desigualtat i tractar amb dignitat els ciutadans.

Moisès de Pablo
moisdepa@hotmail.com

AL TWITTER

FERMÍ SANTAMARIA
ALCALDE DE LLAGOSTERA
@fermisantamaria

«Avui a Llagostera inaugurem un espai que és una mostra que entre tots ho podem fer tot sempre»

GERARD DEULOFEU
FUTBOLISTA
@gerardeulofeu

«Feliç per aquesta setmana tan meravellosa! Molt content també pel meu debut ahir amb la @SeFutbol ! Gràcies pel suport»

CARLES RIBAS
PORTAVEU DE CIU A GIRONA
@carlesribas

«#solsonabq2014 Per primera vegada he vist un àrbitre que es nega a donar la mà a uns jugadors de 11 anys. Quanta manca d'educació»

ENRIC PINEDA
BIBLIOTECARI
@epineda

«Per un cop que es posen urnes i la JEC no ordena treure-les, jo aprofitaria. Gironins, voteu els pressupostos participatius! #Democràcia»

LA FOTO DEL DIA

JESÚS BADENES

L'avaria d'un autocar de Girona fa tallar un carrer

La plaça de l'Hospital i el carrer de Pompeu Fabra de Girona van quedar tallats ahir al migdia al trànsit com a conseqüència d'una avaria que patir un autocar del servei de transport urbà municipal. Concretament, el vehicle que va provocar el tall cobreix la línia número 6, la que connecta Sarrià de Ter amb el barri gironí de Vila-roja. L'empresa que realitza el servei va enviar operaris fins a l'autobús immobilitzat perquè l'arreglessin i pogués reprendre la marxa i deixar lliure la via de nou perquè es restablís la circulació de vehicles.

LA FINESTRA

DdG

CALONGE
L'AJUNTAMENT REP L'EQUIP INFANTIL CAMPIÓ DE LLIGA

L'Ajuntament de Calonge ha celebrat el campionat de lliga dels infantils de l'Escola de Futbol. Per aquest motiu, el consistori ha organitzat una recepció, on l'alcalde de Calonge, Jordi Soler, ha rebut els membres de l'equip per felicitar-los personalment per la bona temporada. Durant l'acte, els jugadors i entrenadors també han signat el llibre d'honor de l'Ajuntament. L'equip infantil de l'Escola de Futbol de Calonge-Sant Antoni s'han proclamat aquesta temporada campions de lliga de la categoria segona divisió d'infantils, de manera que la temporada 2014-2015 l'equip jugarà a la primera divisió.

GIRONA
ALGUNS BOTIGUERS AFRONTEN EL MAL TEMPS AMB IMAGINACIÓ

Al mal temps, imaginació. Aquesta és la fórmula que van seguir alguns dels botiguers del carrer Migdia de Girona que, veient que el mal temps els podia fer la guitza durant la jornada que es va organitzar de la botiga al carrer, van decidir traslladar-la a l'interior del seu establiment. D'aquesta manera, en alguns establiments es podien llegir cartells curiosos i aparentment contradictoris on s'anunciava: «la botiga al carrer, a l'interior».

DdG

PALAMÓS
NOUS CERTIFICATS DE LA MARCA DE GARANTIA DE LA GAMBA

La Comissió Reguladora de la Marca de Garantia Gamba de Palamós, integrada per l'Ajuntament i la Confraria de Pescadors, ha lliurat la Marca de Garantia Gamba de Palamós a les darreres empreses que s'han certificat. Fins ara s'han certificat 20 barques de pesca, el Mercat del Peix, l'Espai del Peix, una dotzena de restaurants i tavernes i tres distribuïdors.

El Gremi de perruquers de Girona ofereix una demostració

GIRONA | **DdG**

El passat dilluns 26 de maig el Gremi de perruquers de Girona va oferir una demostració col·lectiva de dos perruquers associats reconeguts en aquest sector: Jordi Perruquer i Perruqueria d'Ara.

Es va fer perruqueria en viu mostrant més de deu treballs de tall i color, tant d'home com de dona i recollits de festa. L'objectiu d'aquesta demostració ha estat seguir compartint estils diferents, remarcar tendències, generar il·lusió, per continuar mostrant el valor de les feines ben fetes i per motivar els perruquers i les noves generacions, davant de la situació actual de crisi que tant ha afectat aquest sector. El Gremi de Perruquers de la província de Girona va néixer el 1949 sota l'antic nom de Casal del Perruquer. Es tracta d'un grup de professionals del sector que s'ha unit per oferir els millors serveis i avantatges tant als seus associats, com als no associats.

GREMI DE PERRUQUERS

Foto de família després de la demostració.

MUNICIPI	2008	2009	2010	2011	2012	2013	D/HAB (08)	D/HAB (13)	DIF. 08-13
Viladrau	577	438	508	457	408	568	524,55	532,98	8,44
Torroella de Montgrí	12.013	13.205	15.530	14.765	13.345	12.028	1035,78	1048,47	12,68
Figueres	31.126	40.964	35.833	36.583	38.048	33.747	718,35	747,9	29,55
Viladasens	100	100	98	91	115	107	460,83	490,51	29,68
Palamós	13.709	13.947	14.957	14.991	15.733	14.020	754,86	786,32	31,46
Pont de Molins	94	66	53	49	110	122	193,42	225,76	32,34
St Julià del Llor i Bonmatí	524	455	611	699	645	561	410,66	443,83	33,17
Santa Cristina d'Aro	4.711	5.978	6.301	5.932	6.003	5.014	939,01	977,74	38,73
Salt	22.416	23.911	24.354	24.967	26.269	23.897	747,57	790,06	42,49
Roses	19.050	27.214	26.058	25.217	22.300	19.644	943,21	987,61	44,4
Forallac	1.300	2.118	2.045	1.832	1.567	1.349	748,42	793,53	45,11
Fortià	47	70	137	127	101	82	73,55	120,23	46,68
Bellcaire d'Empordà	0	0	0	0	56	33	0	49,7	49,7
Pera (la)	20	6	0	0	50	48	45,15	108,35	63,21
Queralbs	190	173	153	133	209	188	954,77	1018,11	63,34
Sant Miquel de Fluvià	396	404	280	252	341	447	506,39	573,71	67,32
Riumors	42	0	90	80	71	61	180,26	251,03	70,77
Ger	123	0	98	89	165	161	273,33	354,16	80,83
Celrà	359	1.623	922	1.123	1.005	873	79,55	173,63	94,08
Navata	16	186	97	298	199	156	14,18	124,01	109,82
Cruïlles, Monells....	457	640	817	748	684	614	359,28	482,33	123,05
Ripoll	11.725	13.493	11.170	13.196	12.611	12.799	1060,41	1185,34	124,92
Sant Ferriol	0	0	0	128	54	29	0	125,54	125,54
Porqueres	1.185	2.445	2.780	2.428	2.106	1.795	270,55	398,09	127,54
Pals	1.659	2.131	2.133	2.206	2.009	1.975	592,71	720,63	127,91
Sant Joan de Mollet	0	0	0	0	68	68	0	130,66	130,66
Sta. Coloma de Farners	6.742	6.608	5.577	8.663	9.356	8.945	574,32	709,89	135,56
Lloret de Mar	30.738	32.344	47.625	42.559	37.284	37.408	780,89	916,8	135,92
Sant Pere Pescador	512	489	672	1.004	1.296	861	252,34	395,77	143,42
St. Joan de les Abadesses	1.600	1.603	1.920	2.832	2.389	2.049	449,94	596,81	146,87
Argelaguer	0	0	0	67	69	63	0	147,7	147,7
Maià de Montcal	23	20	16	73	66	95	56,1	209,71	153,62
Planes d'Hostoles (les)	569	543	496	901	882	816	324,03	484,05	160,02
Pontós	20	32	0	0	35	55	84,03	246,78	162,75
Maçanet de la Selva	3.652	4.953	6.220	6.158	5.594	5.012	531,51	695,92	164,41
Foixà	57	66	166	138	118	106	169,64	334,38	164,74
Sant Feliu de Buixalleu	0	0	191	174	152	130	0	166,24	166,24
Sarrià de Ter	1.569	1.773	2.058	2.390	2.786	2.579	351,16	527,21	176,04
Tortellà	82	69	50	46	224	220	107,89	284,4	176,51
Caldes de Malavella	1.409	1.254	2.598	2.992	2.811	2.727	209,99	387,77	177,78
Corçà	190	170	625	556	487	417	148,44	327,57	179,14
Cadaqués	2.087	2.431	2.417	2.428	3.292	2.692	729,72	916,27	186,55
Fontcoberta	249	378	554	626	640	564	199,04	391,83	192,79
Aiguaviva	0	0	0	73	98	153	0	193,31	193,31
Sant Julià de Ramis	1.055	1.088	1.045	1.480	1.436	1.809	326,32	521,61	195,29
Vall-llobrega	75	171	246	195	496	262	87,92	287,99	200,07
Tallada d'Empordà (la)	204	176	146	115	87	314	485,71	689,4	203,68
Cellera de Ter (la)	413	456	1.205	1.172	1.004	828	188,93	401,54	212,61
Vall d'en Bas (la)	1.000	1.355	1.651	1.589	1.474	1.704	359,71	572,97	213,25
Sant Climent Sescebes	86	79	71	64	241	234	167,64	403,11	235,46
Riudarenes	2.114	2.243	2.239	1.797	2.869	2.744	1021,26	1261,54	240,28
Castell-Platja d'Aro	18.584	30.791	26.634	27.474	24.643	21.946	1791,06	2038,64	247,58
Vilablareix	1.687	1.448	2.807	2.558	2.286	2.459	738,94	986,88	247,94
Vilafant	1.173	1.156	1.469	1.488	2.167	2.571	216,58	467,2	250,62
Port de la Selva (el)	1.349	1.729	1.637	1.856	1.695	1.568	1329,06	1583,84	254,77
Riells i Viabrea	1.172	2.265	2.417	2.004	2.419	2.237	310,13	565,82	255,69

MUNICIPI	2008	2009	2010	2011	2012	2013	D/HAB (08)	D/HAB (13)	DIF. 08-13
Arbúcies	4.249	4.304	4.083	4.270	6.472	5.959	644,28	912,98	268,7
Verges	189	181	251	573	547	522	162,65	431,4	268,75
Viladamat	87	72	171	146	111	215	186,7	474,12	287,42
Crespià	347	321	275	108	445	426	1371,54	1665,06	293,52
Blanes	27.081	39.676	39.274	37.862	45.958	39.130	676,23	986,63	310,4
Llers	356	756	692	723	885	773	301,95	628,68	326,73
Bisbal d'Empordà (la)	4.826	7.335	9.665	10.767	9.865	8.563	464,71	793,41	328,7
Serra de Daró	24	12	0	102	102	96	123,71	472,91	349,2
Santa Pau	0	247	221	680	671	578	0	363,9	363,9
Biure	26	23	73	65	126	116	107	476,22	369,22
Bescanó	1.385	2.468	3.941	4.066	3.685	3.313	311,24	684,68	373,44
Maçanet de Cabrenys	305	492	462	434	631	590	418,38	792,47	374,09
Canet d'Adri	0	300	300	300	274	247	0	393,94	393,94
Sant Mori	0	0	103	93	83	72	0	397,79	397,79
Garriguella	412	510	468	501	803	782	499,39	904,88	405,49
Jafre	0	87	61	34	178	171	0	419,88	419,88
Cassà de la Selva	3.801	4.443	6.138	7.252	9.023	8.111	398,55	819,35	420,79
Anglès	5.841	7.390	6.635	8.054	9.095	8.328	1048,84	1470,8	421,96
Sant Feliu de Pallerols	364	658	446	419	990	928	260,56	689,28	428,72
St. Miquel de Campmajor	0	126	206	193	102	94	0	429,22	429,22
Albons	18	100	89	208	362	341	26,2	461,23	435,03
Sta. Llogaia d'Àlguema	0	0	0	0	0	152	0	439,46	439,46
Rabós	0	24	24	0	88	88	0	474,34	474,34
Regencós	0	0	0	0	61	141	0	486,98	486,98
Vilajuïga	844	964	977	956	1.667	1.585	734,55	1299,21	564,66
Portbou	523	529	736	896	1.376	1.287	394,72	1005,6	610,88
Peralada	708	812	1.354	1.935	2.312	2.052	392,24	1069,01	676,76
Far d'Empordà (El)	0	0	0	0	250	387	0	681,98	681,98
Madremanya	136	127	114	101	88	356	571,43	1276,54	705,11
Vilamacolum	42	36	196	171	280	258	130,43	864,59	734,16
Begur	1.374	3.548	5.762	5.353	4.892	4.384	322,69	1056,89	734,21
Camprodon	2.491	3.400	3.429	3.268	4.739	4.256	979,94	1726	746,06
Saus, Camallera i Llam.	308	277	374	651	954	912	401,04	1167,82	766,77
Palau-saverdera	1.120	1.445	1.777	1.542	1.390	2.282	771,88	1561,95	790,07
Cantallops	0	22	85	73	236	265	0	791,79	791,79
Sant Martí de Llémena	196	187	315	306	760	731	359,63	1188,04	828,41
Besalú	3.426	3.927	3.690	4.282	5.634	5.611	1451,08	2332,2	881,12
Colera	246	259	381	449	778	734	429,32	1312,25	882,93
Castellfollit de la Roca	568	874	1.261	1.213	1.571	1.464	544,58	1428,56	883,98
Sant Jordi Desvalls	16	290	286	620	815	808	24,65	1150,53	1125,88
Vilanant	30	22	72	41	380	499	84,27	1298,29	1214,02
Vilamaniscle	150	164	217	199	359	338	887,57	2140,03	1252,46
Isòvol	26	123	103	98	86	436	89,97	1372,27	1282,31
Selva de Mar (la)	0	0	92	83	289	279	0	1506,83	1506,83
Mollet de Peralada	97	91	85	86	282	363	557,47	2084,48	1527
Gombrèn	156	184	208	267	358	445	672,41	2234,8	1562,39
Massanes	183	158	114	36	0	1.353	256,66	1910,74	1654,07
Pardines	178	172	243	278	566	442	1119,5	2798,47	1678,97
Vallfogona de Ripollès	195	373	340	273	947	583	882,35	2687,02	1804,66
Boadella i les Escaules	132	126	210	190	426	586	547,72	2361,26	1813,54
Bolvir	0	0	0	1	800	753	0	2018,77	2018,77
Bàscara	260	221	421	507	1.076	2.463	274,84	2528,98	2254,14
Ogassa	146	328	472	445	329	1.003	553,03	4044,95	3491,92

DdG

Vall de Bianya, Espinelves, la Vajol, Susqueda, Flaçà, les Preses i Vilabertran, que són els noms dels municipis que han reduït a zero el seu deute viu durant els anys de crisi econòmica.

Dels grans municipis de les comarques gironines, els de més de 5.000 habitants, Begur és el que més ha augmentat el seu deute en proporció als habitants en passar de 322 euros a més de 1.050 euros, cosa que significa haver-lo multiplicat per tres. Tanmateix entre els grans municipis de més de 20.000 habitants, Blanes és l'Ajuntament que més incrementa els diners en crèdits en passar de 676 euros fins a 986 euros per habitants a finals de l'any passat. Per contra, entre els municipis grans, Castelló d'Empúries és el consistori que més ha reduït el seu finançament extern per baixar-lo més d'un 36% respecte al 2008. També destaca Llançà, que té prop de 7.000 habitants i és un municipi turístic, però té un deute viu un 40% inferior respecte defa cinc anys.

En termes absoluts, els municipis més poblats encapçalen el rànquing gironí amb més deute: Girona (58,3 milions d'euros), Blanes (39,2 milions d'euros), Lloret de Mar (37,4 milions d'euros), Figueres (33,7 milions d'euros), Olot (27 milions d'euros), Salt (23,8 milions d'euros). També supera els vint milions d'euros l'Ajuntament de Castell-Platja d'Aro, amb 21.

El municipi que ha patit més l'endeutament és Ogassa. Segons les dades del ministeri, l'endeutament s'hauria multiplicat per 7. El 2008 el deute viu de l'Ajuntament era de 553 euros per habitant i ara és de 4.044 euros per habitant. L'increment, com ja va explicar l'alcalde d'Ogassa, Josep Tremps, està motivat per la compra i urbanització de les antigues mines, un projecte que es va iniciar fa gairebé 20 anys i que, amb la crisi immobiliària, els obliga demanar crèdits.

Pardines (2.798,47), Vallfogona del Ripollès (2.687,02) i Bàscara (2.528,98) són els municipis gironins més endeutats. Boadella i les Escaules, Besalú, Gombrèn, Vilamaniscle i Mollet de Peralada completen els deu primers llocs amb més de 1.500 euros de deute per cada veí censat. Tres municipis no l'han reduït gens en aquest mandat, però tampoc l'han augmentat: Agullana Sant Hilari Sacalm i Torroella de Fluvià.

LA XIFRA

737,79 EUROS

La mitjana per habitant baixa

La mitjana per habitant segueix baixant. L'any 2012 havia arribat als 799 euros per resident, que ja havia augmentat respecte al 2011, quan es fregaven els 800 euros per habitant.

Segons el Ministeri d'Economia, entre els ajuntaments més grans Olot és l'únic que ni ha augmentat ni ha disminuït el deute viu, que es mantenia en uns 800 euros per habitant a finals de 2013.

Terrades, Ventalló, Quart, Vilademuls, Camós, Montagut i Oix, Vilobí d'Onyar, Les Llosses i Avinyonet de Puigventós són alguns dels consistoris que han pogut reduir el seu crèdit a la meitat.

En l'extrem més positiu es troben 37 municipis dels 221 ajuntaments gironins que van tancar l'any 2013 sense quantitats pendents d'amortitzar. Cap d'aquests municipis sense deute supera els 2.000 habitants i els més grans són les Preses, la Vall de Bianya, Vilamalla i Flaçà.

La mitjana per habitant segueix baixant i el 2013 es va situar en 737,79 euros. L'any anterior havia arribat als 799 euros per habitant, un lleuger increment respecte a les dades del 2011, quan la xifra a les comarques gironines se situava en uns 795.

CONXI MOLNS

Un dels espectacles que es va celebrar ahir al municipi.

Humor i pallassos omplen Vilanova de la Muga

VILANOVA DE LA MUGA | **DdG**

■ Vilanova de la Muga va convertir-se ahir en un escenari a cel obert amb pallassos, música, circ i teatre al carrer. La tercera edició de la Fira del Clown, dedicada al Pallasso Monti, busca consolidar aquesta mostra, que ofereix una extensa programació per a tots els públics. El municipi va acollir una quinzena d'actuacions distribuïdes en tres espais diferents i amb múltiples tallers dedicats al circ o al maquillatge. Tampoc hi va faltar una mostra d'artesania, jocs i titelles per a tots els gustos.

Els actes es van iniciar a les deu del matí amb les últimes creacions de companyies i actors del món del clown tan reconegudes com Pep Callau, «La Bleda» o el pallasso Sabanni, que ha participat amb Pallassos sense Fronteres, entre d'altres.

Detenen quatre homes per dotze robatoris en habitatges de la comarca

▶ Els agents els van enxampar «in franganti» quan fugien després d'entrar en una casa

CASTELLÓ D'EMPÚRIES | **ACN**

■ Els Mossos han detingut quatre homes d'entre 27 i 38 anys, de nacionalitat dominicana i veïns de Castelló d'Empúries i Figueres, per dotze delictes de robatori amb força en domicilis de l'Alt Empordà. Els fets es remunten a quarts de tres de la matinada del passat 26 de maig quan els Mossos van tenir coneixement que s'havia activat una alarma en una casa d'Empuriabrava. En arribar al lloc, els policies van veure que la caixa de l'alarma estava totalment esbotzada i que tres homes encaputxats sortien corrents de l'interior de l'immoble. Una patrulla va aconseguir aturar dos dels tres fugitius i, durant l'escorcoll, van localitzar una motxilla on els detinguts portaven diverses eines, joies i diners. Una altra dotació policial va aconseguir aturar un vehicle on anaven dues persones. Una d'elles coincidia amb la descripció que havia fet un dels mossos que havia vist com fugien corrents els tres lladres de la casa. Els agents van aturar el vehicle, van identificar els dos homes i a l'interior del cotxe van trobar guants, lots, diverses eines, gorres negres, una navalla i un rellotge.

Davant d'aquestes evidències, els policies van detenir els quatre homes per un delicte de robatori amb força. Aquell mateix dia a la tarda, els mossos van realitzar una entrada en un dels domicilis dels detinguts. De resultes de l'escorcoll, els policies van trobar un gran nombre de joies, televisions, telèfons mòbils, ordinadors i diners en efectiu. Gràcies als objectes recuperats, els policies van poder relacionar els lladres amb onze robatoris més que s'havien realitzar durant dos mesos en domicilis de Castelló d'Empúries, Sant Pere Pescador i Roses. Els detinguts van quedar en llibertat amb càrrecs després de passar a disposició judicial.

Darnius envia 200 cartes al Síndic contra el decret del Consell pel pantà

DARNIUS | **DdG**

■ L'Ajuntament de Darnius ha enviat al Síndic de Greuges de Catalunya unes 200 signatures de veïns que han recollit de moment contra el decret del Consell Comarcal que busca demanar a la Comissió de Toponímia de Catalunya que el pantà rebi el nom dels dos municipis en conflicte: Darnius i Boadella. L'alcalde de la població, Eduard Payrà, a més reclama la dimissió del president de l'ens, Xavier Sanllehí, a qui acusa d'haver-los intentat «coaccionar» per acceptar les seves peticions.

«L'entrevista que va convocar entre els alcaldes de Boadella i Darnius només buscava fer canviar d'opinió Darnius manifestant de manera pro-clara que si Darnius s'avenia a compartir nom, l'expedient seria resolt d'immediant, en cas contrari ja veuríem», assegura Payrà. El batlle, a més, diu que no se'l va deixar intervenir al ple on es va aprovar ni tampoc se'ls va comunicar el decret.

EUROPA		Rég.	desde
EDIMBURGO 4 D/3 N	Jurys Inn Edinburgh 3*	HD	461€
MADEIRA 8 D/7 N	Baia Do Sol 4*	HD	542€
SICILIA 4 D/3 N	Antares 4*	HD	453€
DUBROVNIK 4 D/3 N	Babin Kuk Complex 4*	HD	554€
CIRCUITOS POR EUROPA		**Rég.**	**desde**
NORMANDÍA, BRETAÑA Y PARIS 8 D/7 N	**Circuito Clásico**: Paris, Rouen, Honfleur, Caen, Dinan, Saint Brieuc, Pleyben, Locronan, Quimper, Concarneau, Vannes, Nnates, Chartres. 11 comidas.	TI	1.050€
POLONIA AL COMPLETO 8 D/7 N	**Circuito Plus**: Varsovia, Gdansk, Torun, Poznan, Wroclaw, Auschwitz, Cracovia y Katowice. 13 Comidas.	TI	1.014€
GRAN TOUR DE CROACIA 8 D/7 N	**Circuito Clásico**: Pula, Porec, Rovinj, Sibenik, Trogir, Dubrovnik. 13 comidas.	TI	1.135€
TÚNEZ Y TURQUÍA		**Rég.**	**desde**
TÚNEZ 8 D/7 N	Vincci Boutique Flora Park 4*	MP	332€
MINICIRCUITO SAHARIANO CORFORT + PLAYA 8 D/7 N	El Mouradi Hammamet 5* **Visitando**: El Jem, Matmata, Douz, Chott El Jerid, Tamerza, Tozeur, Gafsa.	TI	518€
ESTAMBUL 4 D/3 N	Grand Ant 3*	HD	436€
ESTAMBUL + CORAZÓN TURQUÍA CONFORT + GOLETA 3N 10 noches	Ramada Plaza Tekstilkent 5* **Visitando**: Estambul, Capadocia, Pamukkale, Efeso, Kusadasi, Bodrum, Marmaris, Golfo Ekincik, Dalyan, Isla Tershane, Manastir, Dalaman.	HD	1.211€

ISLAS · 8 DÍAS / 7 NOCHES	Rég.	desde
MALLORCA		
Luabay Costa Palma 4*	MP	601€
Be Live Punta Amer 4*	MP	476€
Be Live Grand Palace de Muro 5*	HD	789€
IBIZA		
Fiesta Club Hotel Palm Beach 3*	TI	529€
Fiesta Hotel Palmyra 4*	MP	494€
TENERIFE		
Be Live La Niña 4*	TI	633€
Be Live Orotava 4*	PC	458€
LA PALMA		
Aptos Centro Cancajos 3*	HA	427€
Las Olas 4*	MP	520€

ADO
Patrocinador del Equipo Olímpico

Precios desde por persona correspondientes a salidas en el mes de Junio desde Barcelona. Incluye: vuelo, estancia en régimen indicado y tasas aéreas. Gastos de gestión no incluidos. Consultar traslados. HA: Sólo alojamiento; HD: Alojamiento y desayuno; MP: Media Pensión; PC: Pensión Completa; TI: Todo incluido. Plazas limitadas.

CONSULTA CONDICIONES DE ESTA PROMOCIÓN.

FINANCIACIÓN A 9 MESES
Financiación ofrecida, sujeta a estudio y aprobación por parte de Santander Consumer Finance, S.A.

En tu Barceló más cercano VIAJES
902 200 400
barceloviajes.com

Barceló VIAJES

Ajuntament de Roses | www.roses.cat

Uns disset joves de Roses entraran en el mercat laboral gràcies a la 3ª edició del workshop

Per ViladeRoses / 01/06/2014 / No Comentat

Set empresaris de Roses van oferir 17 ofertes de treball a setanta-tres joves candidat de la Vila gràcies durant la celebració de la 3ª edició del workshop

Helena Sanés entrevistant a un candidat durant la 3ª edició del workshop de Roses

Divendres es va celebrar al CAR Jove una altra edició del workshop organitzat pel departament de Joventut de l'Ajuntament de Roses en el que 6 empreses de la Vila i una altra de Cadaqués van oferir als joves candidats disset ofertes de treball. Set empreses **que no van superar el nombre de l'any passat**, quan van ser vuit, però si que van igualar la quantitat d'ofertes de feina. Un workshop molt ben valorat pels empresaris, com és el cas d'Helena Sanés, que era el primer cop que participava oferint dues possibilitats de treballar en el sector de la restauració, i que es va manifestar ***"molt contenta, perquè crec que és una bona experiència, tant per nosaltres els empresaris, que ens costa molt trobar gent jove per treballar, com pels propis nois i noies, que els costa molt trobar feina".*** Sanés va afirmar que va entrevistar a ***"molta gent"*** i va assegurar que ***"crec que podrem agafar dos o tres persones de les que hem entrevistat".***

En total es van presentar al voltant de 80 curriculums, tot i que després ***de descartar alguns perquè el seu perfil no s'adequava a l'oferta de feina, i que hem prioritzat al joves de Roses, finalment han estat 73 candidats a optar a un trebal"l,*** va afirmar la regidora de Joventut, Anna Jorquera.

La realització d'aquest workshop a Roses és una clara oportunitat pel jovent d'entrar en el mercat laboral, com va afirmar Jorquera, però sobretot per experimentar l'acció d'anar a buscar feina, ***"perquè són nois i***

Joves de Roses esperant el seu torn per ser entrevistats al workshop realitzat al CAR Jove

noies que alguns d'ells no tenen l'experiència d'anar a la recerca de treball ja que és el primer que poden anar a treballar, i que no saben ben bé com presentar-se a una primera entrevista". Per aquest motiu, l'Ajuntament va organitzar un taller, dies abans de la celebració del workshop, **per saber que fer durant una entrevista i com elaborar un currículum.**

Les empreses que enguany han participat en la 3ª edició del workshop de Roses han estat **Delfin Immo, Restaurant l'Estrop, Cafeteria l'Escalam, Aventura Nàutica, Educar't, Hostal Rom i Martin Faixò,** aquesta darrera de Cadaqués.

D'aquí uns dies es donarà a conèixer als candidats qui són els afortunats que començaran a treballar.

Comparteix això:

Google | Facebook | Twitter | LinkedIn | Pinterest | Vila de Roses

Print Email

- Published: 1 dia ago on 01/06/2014
- By: ViladeRoses
- Last Modified: juny 1, 2014 @ 7:57 am
- Filed Under: Actualitat, Societat
- Tagged With: candidats, Feina, Joves, mercat laboral, ofertes, Roses, Treball, Workshop

← ARTICLE ANTERIOR
El pilot de Llançà, Isaac Viñales, fa segon al Gran Premi de Moto 3 a Mugello

SEGÜENT ARTICLE →
Detenen quatre homes per dotze robatoris amb força en domicilis de Roses, Castelló d'Empúries i Sant Pere Pescador

ABOUT THE AUTHOR

ViladeRoses
View all articles by ViladeRoses »

DONEU LA VOSTRA OPINIÓ

Correu electrònic (necessari)
(Address never made public)

Nom (necessari)

Lloc web

NOTÍCIES MÉS LLEGIDES

Detenen quatre homes per dotze robatoris amb força en domicilis de Roses, Castelló d'Empúries i Sant Pere Pescador

Uns disset joves de Roses entraran en el mercat laboral gràcies a la 3ª edició del workshop

Roses i Alberto del Puerto, amor a primera vista, amor etern

FACEBOOK VILA DE ROSES

Vila de Roses
M'agrada

A 4.062 persones els agrada Vila de Roses.

Complement social de Facebook

TWITTER VILA DE ROSES

Els meus tuits

LES NOTÍCIES DIA A DIA

juny 2014

Dl.	Dt.	Dc.	Dj.	Dv.	Ds.	Dg.
						1
2	3	4	5	6	7	8
9	10	11	12	13	14	15
16	17	18	19	20	21	22
23	24	25	26	27	28	29
30						

COMENTARIS RECENTS