RECULL DE PREMSA

Dimarts,
01 de desembre de 2015

Ajuntament de Roses
www.roses.cat

TROBEN VUIT CRANIS EN UNA PLATJA DE ROSES

Els Mossos d'Esquadra van localitzar ahir vuit cranis entre unes restes òssies que va detectar diumenge a la tarda un submarinista a la platja dels Palangres de Roses. Els ossos van ser traslladats a l'Institut de Medicina Legal de Girona, on els estudiaran per determinar si són, com semblen, humans. A la imatge, un moment de l'operació per retirar del mar les restes òssies. FOTO: T. TAPIA/ACN

JxSí insta a la CUP al acuerdo: «El problema es un nombre»

Junts pel Sí pidió ayer a la CUP que demuestre «con hechos» la voluntad de llegar a acuerdos. En rueda de prensa, Raül Romeva reiteró que el candidato es Mas y que «un nombre» no puede parar el proceso

ISABEL SERRANO
isabel.serrano@20minutos.es / @20m
20minutos

Junts pel Sí (JxSí) salió ayer en bloque a defender su posición, después de la negativa de la CUP de investir a Artur Mas como president de la Generalitat, y de que la organización anticapitalista acusase a JxSí de trazar «líneas rojas» en la negociación. El más claro fue Oriol Junqueras, líder de ERC: «Sin Artur Mas no hay independencia».

Poco después, Romeva ofrecía una rueda de prensa en el Parlament acompañado de diversos diputados de JxS para dar una imagen de unidad y defender las propuestas de JxSí y de Artur Mas como candidato.

El diputado de JxSí, Raül Romeva, hizo un repaso al proceso negociador entre su formación y la CUP y recordó que para llegar a acuerdos han llegado a ofrecer una presidencia con «cuatro figuras, con pluralidad y con la garantía de ratificación a los 10 meses». Por eso, aseguró Romeva, hablamos de un «proceso de transición» y para nosotros, dijo, el mandato continua vigente.

Por eso, el diputado de JxSí instó a la CUP a que «manifieste su voluntad de acuerdo por la vía de los hechos». Según Romeva, se han cerrado acuerdos muy importantes con la CUP, en referencia a la declaración de independencia, para superar una situación de «urgencia que a nadie se le puede escapar».

En este sentido, Romeva recordó que Madrid está «agrediendo» a Catalunya y por eso «necesitamos un gobierno fuerte para hacer frente a una situación de urgencia». Por ello, Romeva dijo que no se pueden permitir estar encallados en un nombre: «El problema de fondo es el nombre. Es Artur Mas».

Horas antes de esta rueda de prensa los dirigentes de la CUP , Antonio Baños y Anna Gabriel, acusaron a JxSí de trazar «líneas rojas». No obstante, la CUP no dio por cerrada la puerta.

A su vez, la CUP trasladó ayer a JxSí cinco alternativas para evitar que Mas tenga un rango preeminente en el futuro Govern: un presidente de consenso como Raül Romeva, un «liderazgo político coral» dividido en tres áreas, una presidencia rotatoria, una copresidencia o la designación de Mas como «comisionado para internacionalizar el proceso». La nueva negativa de la CUP de investir a Artur Mas altera la voluntad de JxSí de llegar a un acuerdo antes de la campaña de las elecciones del 20-D. Por otra parte, Junts pel Sí y la CUP votaron conjuntamente posponer el debate sobre emergencia social en el Parlament para después de las elecciones generales, decisión que PSC, Catalunya SíQue Es Pot y Ciutadans (C's) han tildado de «bloqueo» institucional.

PSC y SíQueEsPot solicitaron el pleno monográfico sobre la situación de emergencia social y la necesidad de respuesta institucional. Pretendían que el Parlament sorteara lo que consideran una «situación de hibernación» ante la falta de acuerdo para la formación del nuevo Govern. La fecha para celebrar dicho pleno se fijará en la reunión de la Junta de Portavoces del 15 de diciembre.

Colau pide un referéndum

En una conferencia pronunciada ayer en el Club Siglo XXI de Madrid, la alcaldesa de Barcelona, Ada Colau, pidió a «toda España y a Madrid que no haya miedo a hablar del referéndum». Según Colau, hay que buscar «encaje legal» y superar «este bloqueo de suma cero». La alcaldesa de Barcelona aseguró que Artur Mas tiene una «obsesión por permanecer en el poder».

4

senadores para JxSí. La CUP permitió que la formación pierda un senador autonómico

Sant Joan de Déu redueix el dolor dels nens davant les cures

L'Hospital Sant Joan de Déu d'Esplugues de Llobregat ha posat en marxa un conjunt d'actuacions per minimitzar el dolor dels nens davant les cures i punxades. El programa preveu que els professionals apliquin de forma sistemàtica tots els recursos dels que disposen per evaluar si els pacients pateixen mal i per tractar-lo amb els mitjans més adequats. El pla, anomenat Hospital sense dolor, inclou mesures farmacològiques com l'administració d'analgèsics (pomades, xarops i gotes), i també l'ús de tècniques de distracció, fent servir, per exemple, joguines, bombolles de sabó o la presència dels pares. R.B.

Servei municipal davant la pobresa energètica

L'Ajuntament de Barcelona ha posat en funcionament un servei d'atenció a la pobresa energètica a les oficines d'habitatge de Nou Barris, Sant Andreu i Sant Martí. Durant l'hivern, s'oferirà assessorament sobre factures i suport en la tramitació d'ajuts i en la interlocució amb les companyies subministradores. També hi haurà tallers formatius.

Denuncien la «inacció» davant el top manta

El president de la Unió d'Eixos Comercials Turístics de Barcelona, Gabriel Jené, va lamentar ahir la «inacció» del govern municipal de l'alcaldessa, Ada Colau, davant el problema del top manta.

En coma en ser agredit davant una discoteca

Un jove de 21 anys està ingressat en coma profund després de ser agredit davant una discoteca de Malgrat de Mar diumenge 22 de novembre. Els Mossos mantenen la investigació oberta per localitzar els autors.

El Port de Barcelona estrena dos fars

El Port de Barcelona ha posat en servei dos nous fars bessons a les bocanes d'entrada al recinte portuari. Han costat 570.000 euros.

SUCCESSOS

“Alcalde, no passa res, només són maniobres militars”

Veïns d’Espolla i Sant Climent pateixen la convivència amb l’exèrcit

JOSEP PASTELLS
ESPOLLA

Explosions, granades de morters que impacten contra arbres i murs i provoquen grans forats a terra, restes de metralla a la teulada de les cases... Ningú no ho diria, però parlem d’un racó de l’Alt Empordà. Un grup de veïns dels nuclis de Vilartolí (Sant Climent Sescebes) i els Vilars (Espolla) es queixen des de fa temps de les molèsties derivades de la proximitat del camp de tir de la base militar Álvarez de Castro de Sant Climent, situada en ple Parc Natural de l’Albera. “Vius amb sensació de perill, no ets sents segur ni a casa teva”, lamenta Joan Carles Torres, veí de Vilartolí.

L’últim episodi, i també un dels més greus viscuts fins ara, es va produir a principis de novembre: des del seu mas dels Vilars, Salomé Wimille podia veure el fum provocat pel llançament dels artefactes. “Era al jardí i de sobte vaig sentir una explosió molt forta. Semblava que ens estaven bombardejant”, relata. Després de córrer a refugiar-se a l’interior de l’habitatge, va trucar a l’alcalde d’Espolla, Carles Lagresa, que va contactar amb el cap de la base militar, el coronel Rafael Morenza. “Li va dir que no passava res, que eren maniobres”, explica Wimille. Però de seguida van comprovar que, com ja ha passat moltes vegades, la munició havia sortit del radi del camp de tir, situat entre Espolla, Sant Climent i Cantallops. El morter més pròxim es va trobar a 185 metres del mas de Wimille i la resta, a poc més de 200. “Són fets esporàdics i mai no hi ha hagut danys personals, però el risc és clar i evident”, diu l’alcaldessa de Sant Climent, Olga Carbonell, que juntament amb el seu homòleg d’Espolla es va reunir el 13 de novembre amb les autoritats militars de la base. “Van reconèixer l’error i es van disculpar per aquell episodi. A més, van obrir una investigació per esbrinar què va passar, si va ser un error de material defectuós o un error humà”, destaquen els dos alcaldes.

A banda d’això, les autoritats militars van adquirir tres compromisos urgents: tancar la zona de caiguda de projectils, reduir un quilòmetre aquesta zona pels vessants nord i oest, i contactar amb els propietaris de les finques on s’han detectat restes d’artilleria per demanar-los permís perquè els Tedax puguin anar a netejar-les.

Una zona transitada pels veïns

“La situació ja no pot empitjorar, llevat que passi alguna desgràcia. Aquesta última vegada va anar de molt poc”, adverteix l’alcalde d’Espolla. Segons ell, la situació ideal seria que no hi hagués el camp de tir, però admet que és complicat. “Molts veïns reclamen que es tanqui i l’altre dia li vaig trametre aquesta reivindicació al coronel, que va dir que ho notificaria a comandaments superiors”, explica Lagresa. Tot sembla indicar, però, que Rafael Morenza deixarà de ser properament coronel de la base, amb la qual cosa “potser haurem de tornar a començar”, apunta l’alcalde d’Espolla. “Si fessin el que han de fer, les molèsties només serien acústiques, però el perill existeix i el que ha passat aquest últim cop ha sigut molt greu: els danys podrien haver sigut irreparables”, subratlla Carbonell. L’alcaldessa de Sant Climent remarca que a banda dels veïns –amb prou feines són una trentena de persones– dels dos nuclis més afectats, “per aquesta zona transita gent que va a caçar bolets, a passejar, a caminar o amb bicicleta”.

Retrunyien els vidres de casa

Els inconvenients dels exercicis de tir de la base militar Álvarez de Castro, però, van més enllà de Vilartolí i els Vilars. “L’altra tarda retrunyien els vidres de casa, i les explosions se sentien des de Figueres”, assenyala Joan Carles Torres. I Josep Maria Tegido, veí d’Espolla, recorda que sovint es declaren incendis forestals a conseqüència de les maniobres. “Dir que tancant la zona s’eliminarà el perill és una presa de pèl. Que jo sàpiga, els morters van per l’aire”, comenta Tegido. Torres, veí de la zona, va una mica més enllà: “L’exèrcit de terra té uns plànols desastrosos i ha mostrat una incompetència brutal. Tot plegat et fa sentir impotent”.

A principis de novembre la munició de la base militar Álvarez de Castro va sortir del radi del camp de tir i va arribar a pocs metres del mas d’un dels veïns, que es queixen del perill de la base. DAVID BORRAT

enbreu

GETTY

Les begudes amb fructosa, relacionades amb l’augment de pes

El consum de begudes edulcorades amb fructosa en dietes poc saludables està relacionat amb l’augment del pes corporal, l’acumulació de greix visceral, la hiperlipidèmia i l’aterosclerosi. Són les conclusions d’un estudi de la Universitat de Barcelona (UB) publicat a l’*International Journal of Cardiology*. La fructosa és el sucre de la fruita i un dels edulcorants més habituals en la indústria alimentària. “L’objectiu de l’estudi era descobrir si els efectes del consum de líquids edulcorats amb fructosa en l’aterosclerosi és diferent depenent del tipus de dieta”, explica l’investigador Juan Carlos Laguna. Els resultats van mostrar que els ratolins que consumien una dieta poc saludable acompanyada de la beguda amb fructosa van augmentar els continguts de greixos al fetge i a la sang, però no en el cas de dietes saludables.

Presó provisional per al presumpte assassí de dos avis a Premià de Mar

El jutjat d’instrucció número 3 de Mataró ha decretat presó provisional comunicada i sense fiança per al presumpte assassí de dos avis a Premià de Mar, segons va comunicar ahir el TSJC. Els Mossos van arrestar-lo divendres per la mort d’una parella de 74 i 72 anys, trobada morta al seu domicili amb signes de violència. El detingut és el fill d’uns amics de les víctimes i se li imputa un presumpte delicte de robatori amb violència i dos d’assassinat. Els dos avis eren sord-muts i qui en va trobar els cossos va ser el seu gendre, que va anar a la casa, com feia molts matins, per dur-los els néts.

Busquen els autors d’una greu pallissa a un jove la setmana passada

Els Mossos d’Esquadra busquen els autors d’una agressió a un jove de 20 anys, veí de Montcada i Reixac, que va haver de ser ingressat greu a l’hospital el diumenge 22 de novembre a la matinada, després de rebre un cop fort a la base del crani, segons va fer públic ahir la policia catalana. Els fets van tenir lloc a la sortida d’una discoteca de Malgrat de Mar, i el noi va haver de ser traslladat amb ambulància a l’Hospital Germans Trias i Pujol de Badalona. Una setmana després, està en pronòstic “estable dins la gravetat”, i els Mossos encara no ha trobat els autors de l’agressió.

Els Mossos d’Esquadra treuen vuit cranis del fons d’una platja de Roses

La Unitat Aquàtica dels Mossos d’Esquadra va treure ahir vuit cranis i alguns ossos que podrien ser humans del fons de la platja dels Palangrers, a Roses (Alt Empordà). Un home que feia submarinisme diumenge els havia avisat després de veure alguns ossos. L’Institut de Medicina Legal ho investiga.

El tram de volta reconstruït, a la riera sota la Rambla ■ Q. PUIG

Figueres es blinda per evitar un altre forat a la Rambla

L'esfondrament de fa un any va ser provocat per un cúmul de factors i s'han previst mesures perquè no torni a passar

BONETADVOCAT*
Xavier Bonet Perpinyà
Serveis jurídics per a empreses i particulars
Especialitzat en dret civil, dret de família, dret penal, dret de danys, dret mercantil i mediació
• Dret civil
• Dret penal
• Dret mercantil
Plaça Catalunya, 28, 2on pis
17002 Girona
Tel. 972 416 690
www.bonetadvocat.cat
178080-1124336w

GIRONA

EL PUNT AVUI+

DIMARTS • 1 de desembre del 2015. Any XL. Núm. 13752 de l'AVUI / Any XXXVII. Núm. 12622 d'EL PUNT www.elpuntavui.cat 1,20€

Troben vuit cranis i catorze fèmurs humans a Roses

RECERCA • Un bussejador va trobar ossos a la platja dels Palangrers i va alertar els Mossos

RESTES • Sospiten que les van llençar fa poc al mar ja que són netes i no tenen restes marines

Una imatge dels investigadors ahir, mentre s'anaven trobant els vuit cranis i els catorze fèmurs ■ ACN

Infraestructures P15
L'alcalde de Maçanet veu nyaps en l'obra de l'N-II fins a Tordera
El projecte, que està en fase d'exposició, no ha agradat ni als veïns ni a l'Ajuntament

Justícia P20
Fernando Lacaba, aspirant a presidir el TSJC
El magistrat és el president de l'Audiència de Girona

Cultura i Espectacles P49
Clàudia Cedó guanya el Torneig de Dramatúrgia

Girona P20
Roben cinquanta comptadors d'aigua

Turisme P13
Els creuers han portat 40.800 turistes a Palamós

134405-1123095w
idealista

Comarques Gironines

Misteri a l'Empordà

Macabra troballa al m

CALAVERES • Descobreixen vuit cranis humans i catorze fèmurs al mar, a la platja dels Palangrers de Roses

MISTERI • Investiguen d'on han sortit i pensen que algú els hi ha llençat fa poc

Tura Soler
ROSES

Misteriosa i macabra troballa a la platja dels Palangrers de Roses: vuit cranis i catorze fèmurs humans, dels quals s'investiga la procedència amb la sospita que algú els va llençar fa poc en un punt molt visible i molt freqüentat arran de la carretera del far, a poca distància del port.

La primera troballa la va fer diumenge a la tarda un noi de Figueres que feia *snorkel* entre les roques de la cala dels Palangrers, tradicionalment el lloc de bany de la gent de Roses. El noi va alertar primer la seva companya, que era a la sorra, dient que havia vist almenys tres cranis i el que semblava un fèmur a l'aigua. La parella va avisar primer la policia local, que va alertar també els Mossos. El bussejador es va oferir a treure els ossos a la sorra, però, en vista que els Mossos van decidir que els traguessin els seus especialistes de la unitat aquàtica i que estava a punt de fer-se fosc, van deixar la feina de la recuperació dels ossos per ahir al matí. La unitat aquàtica, comandada pel caporal Albert Hernández, ja amb l'autorització del jutjat de Figueres i amb la presència del forense, va començar a rastrejar la zona, començant per l'àrea que havien acotat amb les indicacions del noi que va fer la troballa. Després d'unes quantes hores de rastreig, havien *pescat* vuit cranis, sense cap mena de dubte humans, alguns dels quals conserven el dentat, i catorze fèmurs amb tota l'aparença també de ser de persona.

Al mateix lloc de la troballa es van numerar i classificar els ossos en bosses, i es van traslladar fins a l'Institut de Medicina Legal de Girona, on els especialistes forenses faran l'estudi de les restes, que es preveu laboriós. S'haurà de fer un estudi per intentar establir l'antiguitat dels ossos i també provar si es pot treure ADN de cadascuna de les peces. En cas que això sigui possible, es podrien fer comparacions per veure si els cranis es corresponen amb algun dels fèmurs.

A partir de la primera inspecció al lloc de la troballa, s'ha pogut determinar que els ossos són antics, que corresponen a persones d'edats diferents, alguns a nens per la dimensió del cap, i que estan molt nets i no tenien adherides restes marines, com ara algues, que fessin pensar que feia molt de temps que eren a l'aigua. Per això sembla poc probable la tesi que es tractés de restes de persones caigudes al mar en algun dels naufragis d'immigrants i arrossegats pels corrents marins. I com que són ossos, en definitiva calç, que baixen al fons del mar, no es creu possible que els corrents els transportessin com sí que ha passat en algunes ocasions amb un cos complet, com va passar amb una dona que va caure al mar a Sant Feliu de Guíxols i va ser trobada a la costa del cap de Gata.

Els ossos són vells i de gent de diferents edats, entre ells nens

El fet que els cranis i els fèmurs s'hagin trobat en un espai molt reduït, a poca fondària i arran de la carretera, porta els investigadors a decantar-se per la teoria que els ossos els va anar a llençar algú des de la sorra, o fins i tot des de dalt el camí. I se pressuposa que feia molt poc, ja que eren visibles a simple vista fins i tot des de dalt a la carretera, i la platja, fins fa escassos dies encara plena de banyistes, ha estat freqüentada per gent que passejava també durant el cap de setmana.

Els investigadors van inspeccionar ahir la zona de la carretera per comprovar si hi havia alguna càmera que hagués pogut captar la persona o el vehicle que traginava els ossos, però les càmeres més properes són molt lluny del lloc de la troballa.

Una de les hipòtesis que es plantegen els experts és que alguna obra que es faci a la rodalia hagi posat al descobert una zona d'enterrament, i que els promotors de l'obra hagin optat per no donar l'alerta de la troballa d'esquelets per por que no els aturin les obres i hagin decidit desfer-se dels ossos que eren més visibles. No obstant això, el fet que només s'hagin trobat cranis i fèmurs resulta una circumstància estranya, i també que, si la intenció era fer desaparèixer els ossos, els llencessin en un lloc tan urbà, tan transitat i tan visible.

A banda d'investigar si els ossos es poden haver posat al descobert en alguna obra, també s'està investigant que no s'hagués produït cap profanació en algun cementiri o algun saqueig d'ossari. La possibilitat que els ossos fossin d'algun estudiant de medicina que se n'hagués desempallegat un cop ja no li servien també sembla poc probable, pel fet que hi hagi tants cranis i tants fèmurs i cap altra part de l'esquelet humà.

Els Mossos no s'han plantejat inspeccionar altres trams de la costa per comprovar que no hi hagi més ossos perquè, segons va indicar el caporal Hernández, no tenen indicis que n'hi pugui haver més i van parar quan van deixar de trobar restes a la zona ampliada que es van marcar a partir del lloc indicat pel bussejador. ■

L'APUNT

Comptadors d'aigua

Narcís Genís

El fons d'emergència social que han creat a Olot l'Ajuntament i la companyia concessionària del servei d'aigua potable permetrà que no es pugui tallar el subministrament d'aigua per motius econòmics a cap olotí. De totes les famílies que es detecti que es troben en situació de pobresa energètica i que no poden pagar el rebut de l'aigua, l'administració se'n farà càrrec, cosa que ja ha fet almenys en trenta casos. Curiosament, el mateix dia que s'anunciava aquesta mesura, a Girona la policia estava investigant l'allau de robatoris de comptadors d'aigua, almenys cinquanta en una setmana, que s'ha produït a la ciutat. Robatoris que suposen deixar els veïns sense aigua i, en aquest cas, no precisament per falta de recursos econòmics.

ar, a Roses

Les xifres

8
cranis es van trobar al mar.

14
fèmurs van recuperar els Mossos.

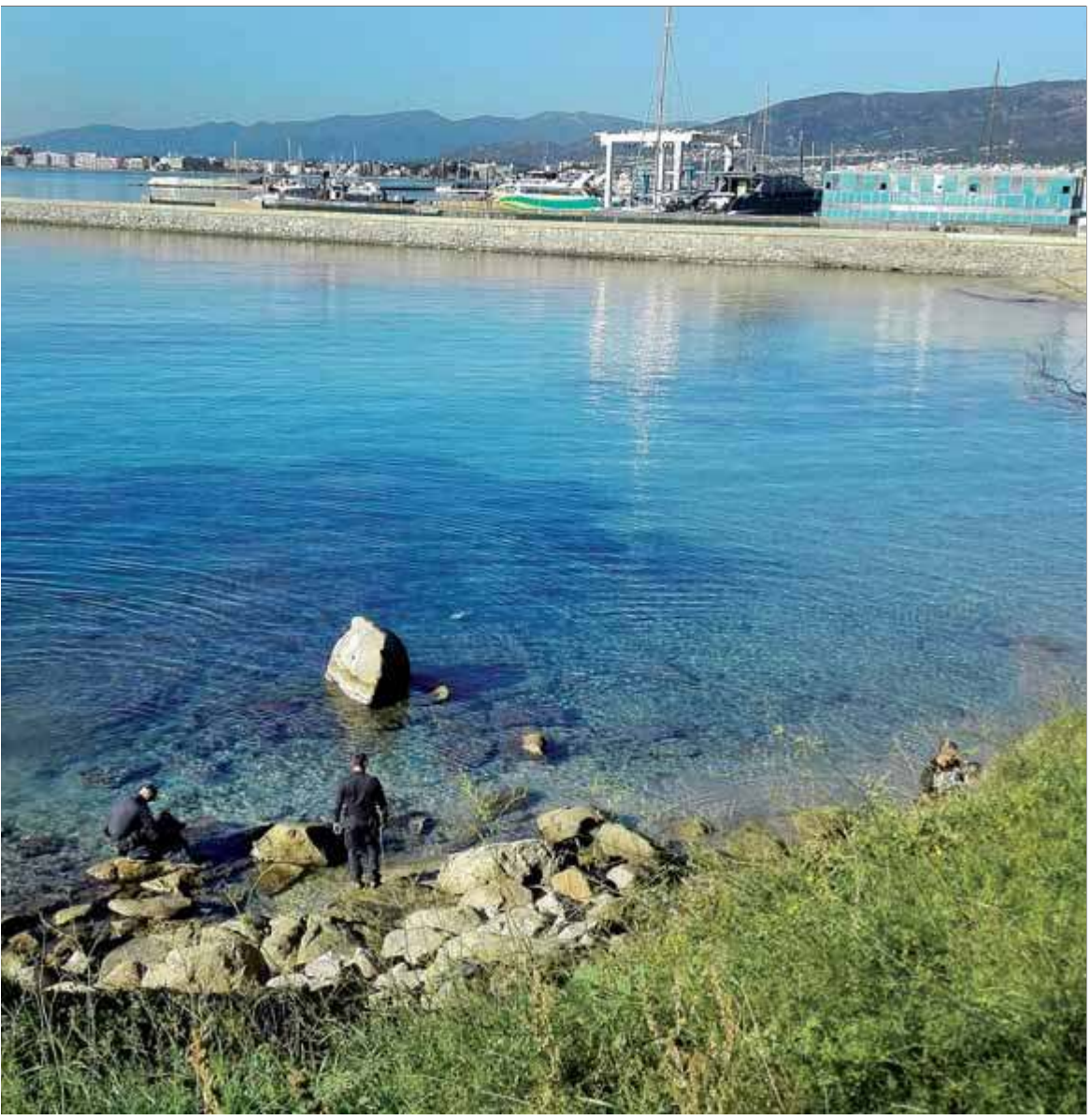

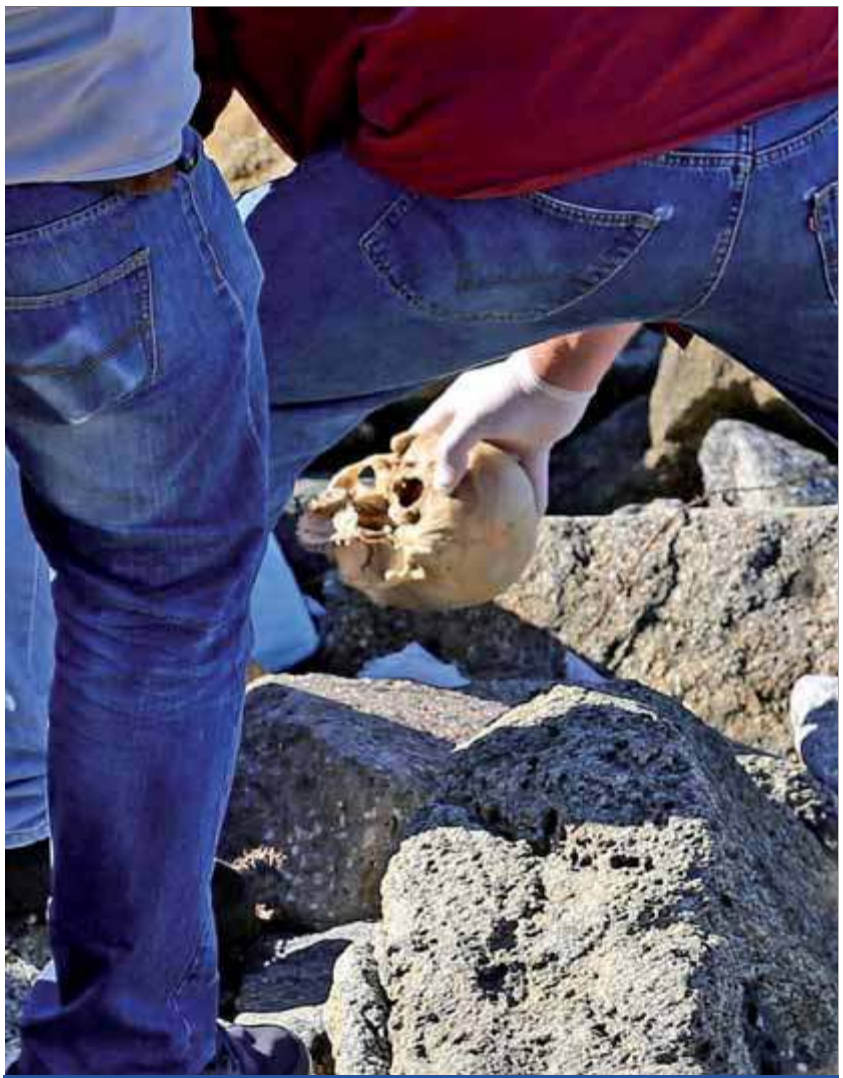

Els Mossos, amb tres fèmurs recuperats. Una vista del lloc on es van trobar, a tocar el port de Roses, i un dels cranis que van ser trobats a les roques ■ QUIM PUIG / TURA SOLER

Mesures a Figueres per impedir un altre esvoranc a la Rambla

■ Conclouen que l'esfondrament de fa un any va ser provocat per un cúmul de factors ■ Entre les millores, la modificació de la base del monument a Monturiol, per impedir que s'hi torni a fer un remolí

Mar Vicente
FIGUERES

L'Ajuntament de Figueres ha aplicat una sèrie de mesures de seguretat per mirar d'impedir que, en cas que es repetís un gran aiguat, es torni a crear un esvoranc la Rambla com el que es va obrir ahir feia justament un any. Sobretot, el que s'ha fet és mirar d'impedir que es pugui tornar a produir un remolí com el d'aquell dia, una de les causes de l'esfondrament. "Hem de pensar que això no ha de tornar a passar, però les causes de força major, com sempre, són imprevisibles", va dir l'alcaldessa, Marta Felip. Un any després, el balanç és que les feines de reconstrucció van costar prop d'un milió d'euros, dels quals la majoria els va posar l'Ajuntament, amb l'ajuda de 150.000 euros de la Diputació i 80.000 de la Generalitat. L'alcaldessa va tornar a lamentar ahir que l'Estat no els ajudés.

La volta reconstruïda de la riera sota la Rambla, un any després que s'esfondrés ■ QUIM PUIG

En una visita a la riera Galligans –sota la Rambla– l'arquitecte municipal, Joan Falgueras, va explicar que les causes de l'esfondrament van ser un cúmul de factors, ja que hi va intervenir la crescuda desmesurada del cabal de la riera, però també el fet que les arrels dels dos plàtans que van caure afectaven el mur de contenció. I també que sota el monument a Narcís Monturiol es va crear un remolí perquè l'aigua impactava contra la base de l'escultura. A més, hi havia alguna pedra que es va aixecar i va contribuir al remolí d'aigua, que va anar desgastant el mur fins a fer-lo cedir. "Ara no hi ha possibilitat que s'esdevingui aquest remolí", va dir l'arquitecte. S'han assegurat que les arrels dels arbres no toquin el mur i s'ha amorosit la base del monument a Monturiol per evitar més remolins. A més, s'ha injectat formigó al subsòl el diversos punts per impedir que la grava que hi ha pugui cedir.

L'arquitecte va fer un repàs de la feina feta en els quatre mesos que va costar reconstruir la Rambla. L'alcaldessa va insistir que la riera estava neta i que en cap cas la causa va ser un mal manteniment, sinó un seguit de factors que van crear el gran esvoranc en un dels punts més característics de la ciutat. ■

Felip vol una solució pels talls de llum a la zona oest

M. Vicente
FIGUERES

L'alcaldessa de Figueres, Marta Felip, reclama a Endesa una "resposta immediata" en forma d'inversions davant els continus talls de llum de què són víctimes els barris de Sant Joan i el Culubret, a la zona oest de la ciutat. L'últim va tenir lloc dissabte, quan tot el barri de Sant Joan es va quedar sense subministrament, tant a les cases com en l'enllumenat públic, i es van haver d'instal·lar generadors elèctrics.

"Ha arribat l'hivern i ha tornat la situació que ja van haver de viure els veïns l'any passat, que pràcticament cada dia tenien interrupcions del subministrament elèctric, i no volem que es torni a repetir", explicava ahir l'alcaldessa. Marta Felip hi afegia que la situació provoca "una indignació molt gran al govern i esperem una resposta immediata d'Endesa", va dir. Si no, estudiaran mesures legals. "Això no pot continuar afectant així en la vida d'aquests veïns: és impensable en ple segle XXI", destacava.

Marta Felip demana a Endesa no només que es combati el frau elèctric sinó també que faci inversions. Segons Marta Felip, la companyia elèctrica atribueix les apagades a les sobrecàrregues provocades pel frau elèctric, però l'Ajuntament dubta que la caiguda de les línies només es pugui atribuir al frau. "Tots sabem que pot venir motivat per determinats cultius o plantacions, ho sap tothom, i no cal amagar res, però se'ns plantegen seriosos dubtes perquè quan s'han fet batudes per detectar aquest frau s'ha detectat que posa un 20% o 25% del total dels comptadors de la zona. La pregunta és si aquest 20% pot afectar tota la línia", manifestava l'alcaldessa. Marta Felip, en aquest sentit, hi afegia: "Trobem a faltar inversió, també, i així ho vaig plantejar divendres a la directora general d'Endesa, Isabel Buesa." L'alcaldessa va anunciar, així mateix, actuacions imminents contra el frau elèctric. ■

Acord per l'ordenança de preus públics al ple de Roses

E.C.
ROSES

El govern de Roses (CiU i GdP) va poder aprovar en el ple d'ahir l'únic punt de les ordenances pel 2016 que havia estat vetat per l'oposició en el ple anterior. En la nova proposta, els aspectes més polèmics d'aquesta ordenança s'han retirat: no s'incrementaran un 3% els serveis de la piscina, els majors de 65 anys no pagaran per entrar a la Ciutadella i la referència per accedir a les ajudes municipals a partir d'ara serà l'Iprem i no pas la renda mínima, (amb la qual cosa es garanteix que les ajudes vagin a les rendes més baixes). ERC i el PP, que inicialment hi havien votat en contra, ahir es van abstenir; el PSC ha mantingut l'abstenció inicial mentre C's i Unió han mantingut el vot negatiu. ■

S'incorporen al·legacions d'ERC a Figueres

Redacció
FIGUERES

Set de les nou propostes d'al·legacions que ERC de Figueres havia presentat a les ordenances fiscals del 2016 han estat incorporades en el document que el govern local (CiU i el PSC) presentarà en el pròxim ple. Entre d'altres, hi ha la reducció del preu de la zona blava, i bonificacions per rehabilitar façanes o cedir solars per a usos públics. En un comunicat ERC afirma: "Estem satisfets de les aportacions que hem pogut incorporar", i diu que tenien com a objectiu "reduir les mancances socials" del document presentat pel govern. ■

La temporada de creuers es clou amb 41.300 turistes

El port de Palamós fa el rècord històric de creueristes, amb 40.800 passatgers, i el de Roses, tot i perdre un 60% de viatgers, arriba a 1.500 ■ Vila confia que Palamós sigui port Schengen el 2016

E. Agulló / E. Carrera
ROSES / PALAMÓS

Ports de la Generalitat va fer balanç ahir de l'activitat als ports gironins pel que fa als creuers, amb un contrast entre el rècord històric de passatgers a Palamós –amb 40.800 viatgers durant tota la temporada– i les dades del port de Roses, on els 1.500 passatgers suposen una reducció d'un 60% respecte a les dades del 2014.

Entre els dos ports que reben vaixells de creuer a la demarcació, s'han assolit 44 escales, i el conseller de Territori en funcions, Santi Vila, destacava ahir: "La dinàmica dels creuers ens està resultant molt positiva", amb una despesa estimada dels passatgers de 3 milions d'euros durant les escales –comptant-hi, això sí, el miler de passatgers que han fet escala al port tarragoní de Sant Carles de la Ràpita.

La xifra

44

escales de creuers hi ha hagut a Palamós (37) i Roses (7) des de l'abril. Els 40.800 viatgers a Palamós són un rècord.

El repte Schengen

Vila confiava ahir que l'any vinent es desencalli la declaració del port de Palamós com a frontera Schengen, un reconeixement que encara podria atraure més empreses de creuers de fora de la UE i que suposaria "un revulsiu econòmic, social i de modernització", sobretot pel fet que la demarcació de Girona és l'única costanera de l'Estat espanyol que no disposa de cap port obert als passatgers provinents de fora de la UE.

A Palamós, el vaixell *Crystal Serenity* posarà avui el punt final a la temporada de creuers del 2015 de Ports de la Generalitat. El vaixell, amb 400 passatgers majoritàriament nord-americans i 620 tripulants, arriba a primera hora del matí provinent de Marsella i salparà a la tarda cap a Barcelona. Des de Ports, destaquen la desestacionalització de l'oferta de l'activitat de creuers, ja que la temporada va començar el 26 d'abril i s'acaba l'1 de desembre. Els mesos de maig, agost i octubre han rebut l'afluència de passatgers més alta. I d'aquests tres, el maig, amb gairebé set mil passatgers, va marcar el pic de creueristes. Quant a la procedència dels turistes, destaquen els britànics, els francesos, els alemanys i els nord-americans. ■

El 'Costa Màgica', el vaixell de creuer més gran que ha atracat al port de Palamós aquest any, en l'escala que va fer al mes d'abril ■ J.P.

Aquàlia i l'Ajuntament de Sant Feliu repararan dos dipòsits d'aigua potable

Les instal·lacions a Cap Ducal i Sant Elm tenen pèrdues, i les millores preveuen tanques i alarmes per evitar intrusions

E.A.
SANT FELIU DE GUÍXOLS

L'Ajuntament de Sant Feliu de Guíxols i l'empresa Aquàlia, concessionària de l'abastament d'aigua potable al municipi, han aprovat un paquet d'obres de millora de les infraestructures d'abastament, en què destaca la reparació de dos dels dipòsits d'aigua que hi ha al municipi, a la Volta de l'Ametller –tocant a l'edifici Cap Ducal– i a Sant Elm. En total hi invertiran 231.000 euros.

En tots dos casos, els dipòsits presenten esquerdes i pèrdues d'aigua. Les instal·lacions han superat el mig segle en funcionament i la reparació inclou el buidat per poder repicar el formigó esquerdat, reposar-lo i repintar els dipòsits amb diverses capes d'impermeabilitzants.

Les obres al Cap Ducal s'iniciaran a principis de 2016, i posteriorment el mateix procés s'aplicarà a Sant Elm. Per garantir el subministrament als abonats, s'ha previst instal·lar un dipòsit provisional al costat de la instal·lació en obres, de manera que els dipòsits permanents es puguin buidar per fer-hi els treballs. En paral·lel, Aquàlia ha previst millores de seguretat en tots els dipòsits, com ara la instal·lació de tanques i alarmes per detectar la possible irrupció de persones alienes a les instal·lacions. ■

L'alcalde, Carles Motas, i la regidora Laura Aiguaviva, al costat del dipòsit esquerdat del Cap Ducal ■ EL PUNT AVUI

Investiguen l'onada de robatoris de comptadors d'aigua a Girona

S'han endut en tan sols una setmana una cinquantena d'aparells ■ Les víctimes es queden sense aigua i els lladres revenen la peça a instal·ladors pirata

Òscar Pinilla
GIRONA

Els lladres estan fent darrerament el seu particular agost a la tardor a costa dels propietaris d'habitatges i comunitats de veïns. La policia ha detectat els darrers dies un augment significatiu dels robatoris de comptadors d'aigua. En tan sols una setmana –concretament la setmana passada– els lladres s'han endut una cinquantena d'aparells de la ciutat de Girona. Malgrat aquesta onada de robatoris, la policia no ha pogut detenir, a hores d'ara, cap dels lladres, tot i que algunes de les víctimes han estat testimonis de sostraccions dels seus propis comptadors.

Els delinqüents s'aprofiten del fet que moltes cases tenen els comptadors a l'exterior, i per tant, són de fàcil accés. Armats d'eines, com ara claus angleses i tornavisos, desmunten els tubs i s'enduen l'aparell, deixant els propietaris sense aigua. A més, un cop sostret, el comptador d'aigua s'ha de substituir immediatament si es vol recuperar el subministrament. La sostracció suposa una factura d'uns 300 euros, entre mà d'obra i substitució. Els lladres també s'aprofiten de les comunitats de veïns; tot i que molts d'ells tenen els comptadors a dins, forcen les portes d'entrada.

En alguns casos, com els que van passar la setmana passada, els lladres van desmuntar els comptadors sense cap tipus de miramen, deixant que l'aigua continués rajant i deixant negats replans de comunitats. Algunes víctimes han pogut atrapar *in fraganti* el lladre, però no l'han pogut retenir. Els lladres es dediquen a robar aquest tipus de comptadors per vendre'ls a instal·ladors pirata. ■

Els comptadors d'aigua són l'objectiu dels lladres darrerament a la ciutat de Girona ■ LL.C.

Les xifres

300
euros és el que han de pagar les víctimes dels robatoris de comptadors d'aigua per la substitució de l'aparell.

50
comptadors van ser sostrets a Girona durant la setmana passada. I hi ha casos que no han estat denunciats.

Les portes, doblement tancades

La policia recomana en aquests casos que els veïns s'assegurin de tancar bé les portes d'accés a la comunitat –fins i tot amb clau– i les portes dels armaris dels comptadors. Tota prevenció és bona per dificultar la feina als lladres. La policia s'ha trobat que, en aquest cas, els lladres no tenen predilecció horària, i tant poden actuar durant el dia com durant la nit. Es tracta d'una peça cara i de fàcil accés per als lladres.

El president de l'Audiència de Girona, Fernando Lacaba ■ E.P.

Lacaba, un dels tres aspirants a presidir el TSJC

Els candidats hauran de presentar el seu programa davant del CGPJ

G. Pladeveya / Ò. Pinilla
GIRONA

Tres magistrats han presentat la seva candidatura per presidir el Tribunal Superior de Justícia de Catalunya (TSJC). Els aspirants són Miguel Ángel Gimeno Jubero, que actualment és el màxim responsable d'aquest òrgan; el president de l'Audiència de Girona, Fernando Lacaba Sánchez, i Jesús María Barrientos Pacho, qui està al capdavant de la secció vuitena de l'Audiència de Barcelona. Aquesta plaça va ser convocada per mitjà d'un acord adoptat per la comissió permanent del Consell General del Poder Judicial (CGPJ), en el marc d'una reunió que va tenir lloc el 22 d'octubre. Està previst que els candidats que compleixin els requisits que s'exigeixen siguin convocats pel 12 de gener, quan hauran de presentar el seu programa en una compareixença pública. L'exposició serà davant dels membres de la comissió permanent. En aquest acte hauran de detallar la seva trajectòria professional i el projecte que tenen ideat per al TSJC, i a partir d'això el ple del CGPJ decidirà els nomenaments. I és que, a part dels tres magistrats que concorren a la presidència de l'alt tribunal català, hi ha tretze candidats més que pretenen liderar els tribunals superiors de justícia d'Andalusia, Castella-la Manxa, Castella i Lleó i el País Valencià. Dels quinze magistrats, només el president del d'Andalusia, Lorenzo del Río, es presenta a la reelecció com a únic aspirant al càrrec. ■

Mor arran del xoc amb un tractor a Ventalló

Tura Soler
VENTALLÓ

Miracle Ribas, de 84 anys, ha mort a l'hospital de resultes de les greus ferides que es va fer el 21 de novembre passat en un accident de trànsit a Ventalló. Miracle Ribas viatjava amb el seu home en un cotxe quan van xocar contra un tractor. L'home, de 86 anys, també es va fer ferides de gravetat, i el tractorista en va sortir il·lès. L'accident va passar a quarts de dotze del matí a l'altura del km 2 de la carretera GIV-6301, que es va haver de tallar al trànsit mentre es treballava per atendre els dos ferits, que van quedar atrapats dins del vehicle.

Ja són 39 com a mínim les persones que han mort d'accident de trànsit a les comarques gironines durant aquest any 2015, segons les dades recopilades per aquest diari. El nombre d'accidents mortals és de 36, ja que tres dels sinistres van acabar amb dues víctimes mortals. ■

Evacuats d'una escola per un foc a la cuina, a Roses

G. Pladeveya
ROSES

Cinc dotacions dels Bombers de la Generalitat es van mobilitzar ahir arran d'un incendi de petites dimensions que es va registrar a la cuina del col·legi Els Grecs, situat al número 12 del carrer Bernat Desclot de Roses. Els cossos d'emergències van rebre l'avís de l'incident quan faltaven pocs minuts per a tres quarts d'onze del matí. Les flames es van originar perquè es va calar foc en una fregidora. A conseqüència dels fets, es va evacuar el centre com a mesura preventiva. Cap dels alumnes ni del personal de l'escola va resultar ferit. Tres persones, però, van ser visitades per precaució al centre d'atenció primària (CAP) del municipi –una d'elles, per inhalació molt lleu de fum–. Un cop els efectius van haver extingit l'incendi van procedir a ventilar totes les ales del col·legi i van donar per tancat el servei a les dotze del migdia. ■

SUCCESSOS INVESTIGACIÓ

Troben vuit cranis a pocs metres de la platja a Roses

Un submarinista va trobar els ossos enterrats a poca profunditat || Els Mossos d'Esquadra treballen amb diverses hipòtesis

AGÈNCIES

| ROSES | La unitat subaquàtica dels Mossos d'Esquadra va localitzar ahir vuit cranis humans, a més de múltiples ossos, a la platja dels Palangrers de Roses, segons van informar fonts de la investigació.

De moment, la policia catalana treballa amb múltiples hipòtesis sobre l'origen dels ossos, però esperarà fins que s'hagi completat l'informe dels forenses per decidir cap a on enfoca la investigació.

Un veí de la localitat va ser qui va descobrir diumenge uns ossos enterrats en un lloc poc profund quan practicava *snorkel* (busseig amb presa d'aire de la superfície mitjançant un petit tub); els va fotografiar i va alertar la policia, que va mobilitzar la unitat subaquàtica del cos.

En un primer moment, els Mossos d'Esquadra no van donar credibilitat a les fotografies que va aportar el submarinista, però l'home va oferir més fotografies en les quals es distingien diversos cranis, cosa que va alertar la policia catalana.

En aquest sentit, les proves que es van recollir al llarg del dia per la policia es traslladaran a l'Institut de Medicina Legal i Forense de Girona, on s'estudiaran per determinar quants anys tenen.

Al seu torn, l'alcaldessa del municipi de Roses, Montserrat Mindan, es va mostrar sorpresa per aquesta troballa, tenint en compte que es tracta d'"una platja molt freqüentada a l'estiu".

ACN

Els bussejadors dels Mossos van localitzar fins a 8 cranis humans.

Assalten el despatx de Felipe González a Madrid

| MADRID | El despatx de l'expresident del Govern Felipe González va ser assaltat durant el cap de setmana passat, segons van confirmar fonts de la investigació i fonts pròximes a l'exmandatari, que van explicar que els intrusos es van emportar documentació dels assumptes de l'expresident del Govern com a advocat.

En coma per una agressió davant una discoteca

| BARCELONA | Un jove de 21 anys es troba ingressat en coma profund a l'haver patit una agressió a la porta d'una discoteca del passeig Marítim de Malgrat de Mar el diumenge passat, 22 de novembre, van informar els Mossos d'Esquadra.

Condemnat a 23 anys per l'assassinat d'un nadó

| ALMERIA | L'Audiència Provincial d'Almeria ha condemnat Jonathan Moya a penes que sumen 23 anys i 7 mesos de presó per la detenció il·legal i assassinat de la petita Miriam Cuerda, a la qual va colpejar i va asfixiar després de mantenir-la retinguda durant quatre dies el desembre del 2012.

Recuperen el cos d'un home prop de Maó

| MAÓ | Els equips de recerca de Salvament Marítim van recuperar ahir el cos sense vida d'un home a 32 milles al nord-oest del port de Maó. Tot sembla indicar que es tracta de les restes del tripulant d'un veler francès de 55 anys que es troba desaparegut des que va caure al mar dissabte, segons van apuntar fonts de Salvament Marítim.

Absolts quatre acusats d'homenatjar 'Thierry'

| MADRID | L'Audiència Nacional ha absolt quatre acusats d'organitzar un homenatge als etarres morts, entre ells Francisco Javier López Peña, *Thierry*, el 9 de març del 2014 a l'anomenat bosc de Los Gudaris de la muntanya Aritxulegi, ja que no ha aparegut cap *rastre* que la banda terrorista ETA fos darrere de l'acte.

Vall de Boí | Falles

Tradició reconeguda

LA VALL HO TÉ TOT A PUNT PER CELEBRAR LA DECLARACIÓ DE LA UNESCO DE LES FALLES COM A PATRIMONI IMMATERIAL DE LA HUMANITAT

La Vall de Boí ho té tot a punt per rebre demà la declaració de les falles i festa del foc als Pirineus com a Patrimoni Immaterial de la Humanitat per part de la Unesco.

La candidatura, que inclou 63 pobles pirinencs d'Andorra, Catalunya, l'Aragó i França, va ser presentada pel Govern andorrà a petició de l'Associació de Municipis Fallaires del Pirineu. En la candidatura, l'Alta Ribagorça presenta deu nuclis de població que celebren la festa de les falles, la meitat dels quals pertanyen a la Vall de Boí. Amb la declaració, la Vall suma dos reconeixements de la Unesco.

SEGRE

La festa es relaciona amb el culte al sol.

DIMECRES 2

09.00 Reunió de tota la Vall per veure (en *streaming*) la retransmissió de la declaració. A l'església de la Nativitat de Durro.

En el moment de produir-se la declaració, repic de campanes de tot el conjunt dels temples romànics de la Vall de Boí, patrimoni de la humanitat.

10.30 Esmorzar popular amb coca i xocolata.

11.00 Projecció del vídeo de les falles a la Vall de Boí.

17.30 Encesa del Faro a l'indret elevat del poble.

Baixada de falles a càrrec dels nens i grans de la Vall, acompanyada per la música del grup d'acordionistes Ribatònics.

18.15 Repartiment de coca i vi cremat, tal com és tradició en les baixades de falles celebrades a la Vall de Boí.

18.45 Parlament de diferents autoritats.

Durro obre la temporada.

19.00 Inici de les projeccions de vídeos de la declaració de la Unesco i de les falles celebrades arreu de la Vall de Boí.

19.20 Clausura de l'agenda d'actes, amb l'actuació del grup d'acordionistes Vent del Port.

L'atenció a la dependència perd 2.000 milions en retallades

▶ Unes 400.000 persones amb drets reconeguts a rebre ajudes per manca d'autonomia es mantenen en les llistes d'espera

EFE | MADRID

■ El Sistema d'Atenció a la Dependència (SAAD) acumula una retallada de 2.000 milions d'euros en aquests quatre anys de legislatura i unes 400.000 persones amb dret reconegut romanen en llista d'espera, el que suposa un increment de 156.761 persones des de juliol del 2012.

Són les dades de l'últim Observatori Estatal per a la Dependència que elabora periòdicament l'Associació Estatal de Directors i Gerents en Serveis Socials i que denuncia la «demolició» de la Llei de Dependència.

Així, subratlla que el SAAD finalitza la legislatura amb 1.178.483 persones que tenen reconeguda la seva situació de dependència (el 2,5 % de la població). Això suposa que hi ha 105.197 persones menys valorades com a dependents pel que fa al 2012. L'Associació de Directors i Gerents en Serveis Socials denuncia, així mateix, que l'aplicació del nou barem ha suposat que actualment hi hagi 64.211 grans dependents menys, 16.794 severs menys i 24.200 moderats menys, mentre que ha augmentat el 5 % (fins als 65.871) el nombre de persones valorades que no obté grau (21,5%). A més, el nombre de persones ateses s'ha mantingut els últims tres anys al voltant dels 779.373 beneficiaris actuals, el que suposa que hi ha 1.163 persones menys que reben prestacions o serveis pel que fa a 2012.

ARXIU/ACN

Els ajuts per la dependència no arriben a tothom qui els ha de rebre

Així, el SAAD no és capaç d'atendre 400.000 persones amb dret reconegut, el 34 % dels seus potencials beneficiaris, i la llista d'espera ha augmentat de 156.761 persones des de l'inici de la legislatura. L'última edició de l'Observatori Estatal per a la Dependència subratlla també que més de 100.000 persones han mort des del 2012 sense rebre les atencions a les quals tenien dret reconegut, cosa que contribueix a reduir les llistes d'espera.

En aquest sentit, lamenten que a causa de les «reformes» i «retallades», el sistema s'ha col·lapsat de manera que els nous atesos no ho són en virtut del seu dret, sinó que depenen de les baixes que es produeixen.

«El reial decret de juliol del 2012 va suposar que de la paralització i estancament es passa a un retrocés i demolició encoberta del SAAD», critiquen, i afegeixen que, des d'aquesta data, les sol·licituds s'han reduït de 36.333 i els dictàmens, de 39.334.

Investiguen l'aparició de vuit cranis i restes òssies al fons del mar a Roses

EFE | ROSES

■ Els Mossos d'Esquadra han obert una investigació per determinar la procedència de vuit cranis i altres restes òssies, pel que sembla humans, que un submarinista va trobar a poca profunditat a la platja dels Palangrers de Roses, més coneguda com la platja del Segon Moll.

Segons va informar ahir la policia catalana, diumenge van rebre l'alerta de la Policia Local de Roses que un jove que practicava *snorkel* havia vist, al costat d'unes roques, a uns 5 metres distància de la platja i a poca profunditat, restes que semblaven diversos cranis humans i un fèmur. Ahir al migdia, agents de la Unitat Aquàtica dels Mossos van inspeccionar el lloc indicat pel jove i finalment van trobar vuit cranis, alguns incomplets, fèmurs i altres restes, semienterrades.

La policia ha tret les restes de l'aigua i les han traslladat en bosses fins a l'Institut de Medicina Legal (IML) de Girona, on era previst que els forenses les analitzessin.

Tres jutges de diferents tendències es disputen la presidència del TSJC

EFE | BARCELONA

■ Miguel Ángel Gimeno, de la progressista Jutges per la Democràcia, es disputa la reelecció a la presidència del Tribunal Superior de Justícia de Catalunya (TSJC), que investiga Artur Mas pel 9-N, amb dos jutges de la conservadora Associació Professional de la Magistratura i la moderada Francisco de Vitoria.

Segons el Consell General del Poder Judicial (CGPJ), un cop acabat el termini previst, han presentat candidatures per presidir el TSJC el mateix Gimeno, el president de l'Audiència de Girona, Fernando Lacaba (APM) i el president de la secció vuitena de l'Audiència de Barcelona, Jesús María Barrientos, de l'Associació de Jutges i Magistrats Francisco de Vitoria.

La presidència del TSJC és una de les places clau en la renovació del poder judicial, atès que a més d'investigar la querella contra el President de la Generalitat de Catalunya, Artur Mas, per la consulta del 9-N, aquest tribunal s'encarregarà d'executar les resolucions del Tribunal Constitucional (TC) en relació amb el procés sobiranista a Catalunya.

JUANJO MARTÍN/EFE

Rivera, Sánchez i Iglesias just abans del debat

Sánchez, Rivera i Iglesias defensen un gran pacte per l'educació

▶ Ni Rajoy ni cap membre del PP no participen en el primer debat electoral pel 20 de desembre

EFE | MADRID

■ Els candidats a president del govern del PSOE, Pedro Sánchez, de Ciutadans, Albert Rivera, i de Podem, Pablo Iglesias, van coincidir ahir en la defensa que s'estableixi un gran pacte educatiu sobre la base de la derogació de la Llei d'ensenyament (Lomce) aprovada pel Partit Popular en aquesta legislatura.

Rivera va ser el primer a proposar un pacte de l'ensenyament per impedir, com ha passat durant la democràcia, que el PP i el PSOE «canviïn la llei barallant-se entre ells» cada cop que arriben al govern. «La igualtat d'oportunitats es demostra amb un pacte nacional per l'educació», va defensar el líder de Ciutadans.

Iglesias va convenir que cal una nova llei que tingui en compte la comunitat educativa. «Hem d'estar a l'altura dels nostres avis i recuperar el pacte que, amb independència d'on neixi cadascú, es tingui igualtat d'oportunitats», va assenyalar el candidat de Podem. Sánchez es va comprometre, si governa, a derogar la Lomce i articular un gran pacte que inclogui, la universalització de l'ensenyament de 0 a 18 anys, triplicar la inversió en educació en quatre anys i que les beques siguin un dret.

Segons el candidat socialista, hi ha un consens de tots els partits per posar fi a la política d'ensenyament del PP, «perquè això sí que és falta d'educació».

En la rèplica, Rivera va retreure a Sánchez que en el període de democràcia hi hagi hagut vuit reformes educatives aprovades pel PP i PSOE, i va subratllar que «no n'hi ha prou» amb revocar la Lomce. «La teva única proposta és derogar el que ha fet el PP. Estic intentant ser una mica més ambiciós que vosaltres, pujar un esglaó. Mereixem una llei educativa per a tothom. Tractem l'educació seriosament», va dir Rivera a Sánchez.

En l'apartat de política social, tots tres també aposten per reforçar el Pacte de Toledo que regula les pensions. Sánchez, que va recordar que el PSOE també ha proposat un ingrés mínim vital, va posar l'accent en el fet que el govern del PP «s'ha polit» prop de 40.000 milions del fons de pensions que va deixar l'executiu de Rodríguez Zapatero.

Iglesias va recordar que Podem vol rebaixar l'edat de jubilació a 65 anys -ara és als 67- i ajudar a finançar les pensions a través d'impostos, que Sánchez el va convidar a detallar.

En un bloc en el qual les interrupcions entre aspirants van ser constants, Rivera va ironitzar en donar la benvinguda a Podem a la «moderació», ja que fa tot just un any era partidari de la jubilació als 60 anys.

Iglesias promet el referèndum

Iglesias va prometre ahir que si arriba al govern facilitarà un referèndum a Catalunya, convençut que bona part dels independentistes catalans ho són per les polítiques del PP. «Si continua Rajoy quatre anys més, voldrà marxar d'Espanya fins i tot Valladolid».

Iglesias vol que hi hagi un referèndum a Catalunya perquè té la seguretat que la major part dels independentistes en realitat ho són com a conseqüència de les polítiques del PP. Per la seva banda, Sánchez i Rivera van descartar el referèndum i el líder del PSOE fins i tot va recordar que cap Constitució del món no permet el dret d'autodeterminació.

En un altre moment del debat, Sánchez i Rivera es van intercanviar durs retrets, després que el dirigent de Ciutadans retregués al líder socialista els pactes del seu partit en algunes localitats catalanes amb partits que defensen la independència del país.

COOKERMATIC
AVUI SEGON COMODÍ
Robot de cuina intel·ligent cuina els plats de cada dia d'una manera fàcil

MAGIC BULLET
PER A SALSES BEGUDES O POSTRES
Podràs pelar, tallar, barrejar, batre, triturar, fer salses, begudes o postres en pocs segons

CONJUNT DE PARAIGÜES
CADA DIUMENGE AMB EL TEU DIARI
4 paraigües transparents, que et protegiran en tot moment de la pluja

www.diaridegirona.cat

Diari de Girona

TEL ☎ 972 20 20 66 | FAX 972 20 20 05 | A/E diaridegirona@epi.es | ADREÇA PASSEIG GENERAL MENDOZA, 2 . 17002. GIRONA | DIRECTOR JORDI XARGAYÓ | NÚMERO 23.484

Aquest diari utilitza paper reciclat en un 80,5%

PREU 1,20 €

Dimarts 1 DE DESEMBRE DE 2015

FUNDAT EL 1889

Troben vuit cranis i altres ossos a la platja dels Palangrers de Roses

▶ **Un pescador submarí** els va veure diumenge a la tarda i va donar la veu d'alarma a la policia

▶ **Els metges forenses** de l'Institut de Medicina Legal de Girona hauran de determinar l'antiguitat que tenen ▶3

ROSANA VIDAL

La unitat subaquàtica dels Mossos, traient les restes.

La CUP revela les seves cinc idees per evitar que Mas sigui president plenipotenciari

■ Les alternatives són fer president Romeva, un lideratge coral, una presidència rotatòria, una copresidència o la designació de Mas com a «comissionat per a la internacionalització» del procés. ▶26

Uns 20 «sense sostre» dormen a les naus de la carretera de Barcelona

▶ CREU ROJA HA ATÈS 108 INDIGENTS AQUEST ANY A LA CIUTAT DE GIRONA ▶4

A més a DdG

Ultimàtum de Lloret a la Corporació de Salut perquè reobri els CAP les nits d'hivern ▶18

Figueres reclama accions pels talls de llum al barri del Culubret ▶16

Palamós obté el seu rècord de creueristes amb més de 40.000 viatgers

▶ EN CANVI, EL PORT DE ROSES TANCA LA TEMPORADA AMB MENYS DE LA MEITAT DELS PASSATGERS DEL 2014 ▶11

Els veïns no volen canviar els carrers de Borbons de Palafrugell

■ Els veïns dels carrers Alfons XII i Isabel II de Palafrugell s'oposen al canvi del nom que van aprovar ERC i CiU al ple, per la burocràcia i per no tenir-los en compte. ▶19

El comerç de Girona preveu un increment de les vendes aquest Nadal

▶ QUALIFIQUEN D'«ÈXIT» EL BLACK FRIDAY I DIUEN QUE ELS CONSUMIDORS GASTEN «AMB MÉS ALEGRIA» ▶24

Park's
espais lúdics i urbans
www.parks3000.com
info@parks3000.com
Tf: 972 17 00 13
609 37 73 55

CORREU ELECTRÒNIC
diaridegirona@ddg.cat

ROSANA VIDAL

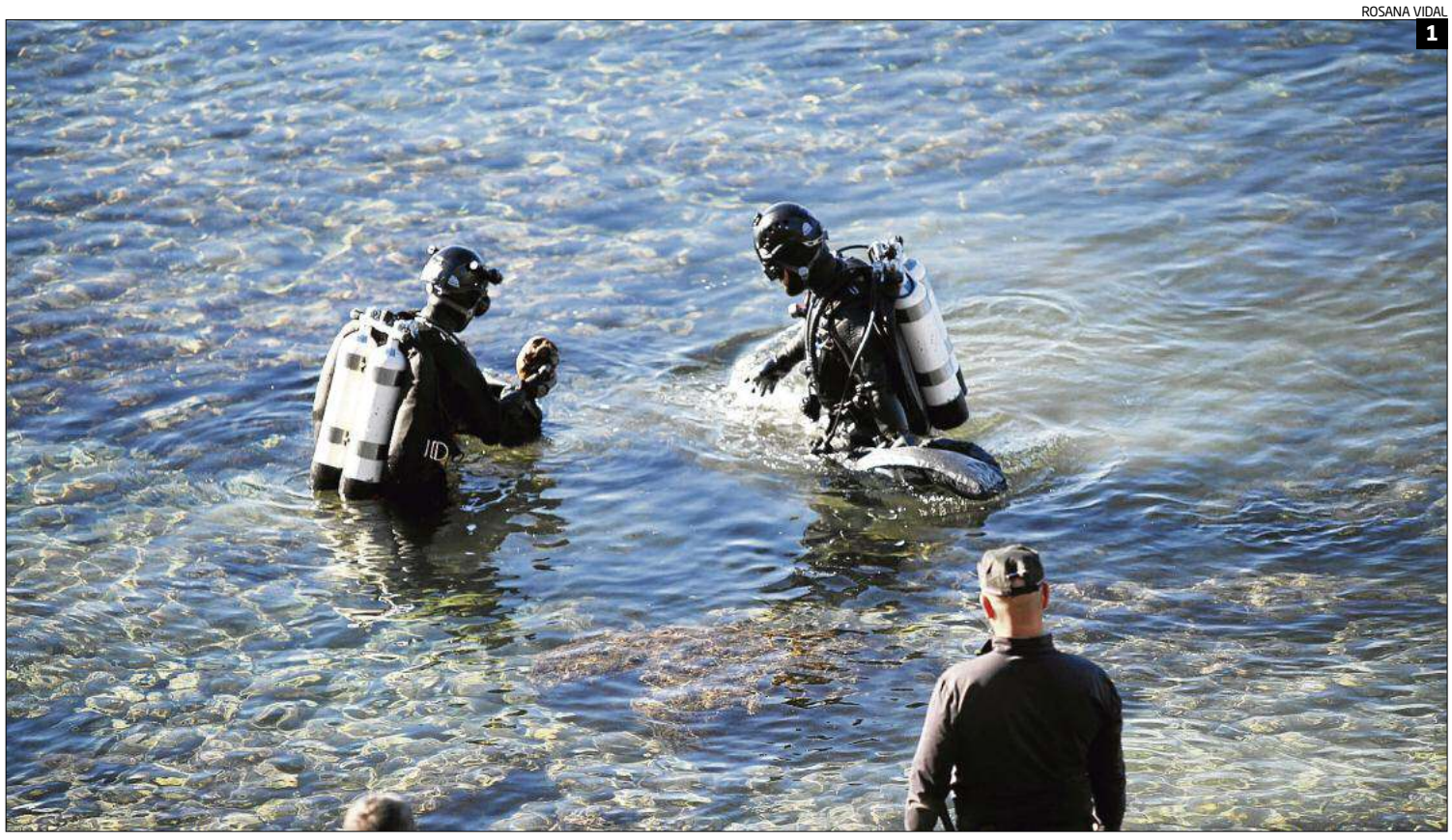

▶ **L'OPERATIU D'EXTRACCIÓ** de les restes òssies trobades a la platja dels Palangrers de Roses, van aparèixer totes a la mateixa zona i no tenien teixits, cosa que aparentment sembla indicar que són antigues. **1** Membres de la Unitat Subaquàtica dels Mossos d'Esquadra observant un dels cranis extrets de sota l'aigua. **2** Els tècnics analitzen les peces que els bussejadors treuen de l'aigua abans d'enviar-les a l'Institut de Medicina Legal de Girona. **3** Les restes òssies que es van recollir es van anar col·locant en bosses de plàstic. **4** Detall d'un dels cranis localitzats i una altre os que està pendent d'identificar.

Troben vuit cranis i altres ossos a la platja dels Palangrers de Roses

▶ Els metges forenses hauran de determinar l'antiguitat de les peces, que ja no tenen teixits

ROSES | **MARTÍ SANTIAGO**

■ Roses està pendent de saber què hi feien vuit cranis i altres restes òssies a la platja dels Palangrers, a tocar de la sorra on els banyistes estiren la tovallola. Un aficionat a la pesca submarina se'ls va trobar diumenge al migdia –vegin peça inferior– a la platja dels Palangrers i la Unitat Aquàtica dels Mossos d'Esquadra les va retirar ahir de l'aigua. Fins que els metges forenses no ho confirmin no es podrà confirmar que es tracten de restes humanes però el submarinista que les va trobar no en té cap dubte.

De qui són? Per què han aparegut ara tots junts? D'on provenen? Els han llançat al mar recentment? Quants anys tenen? Es podran identificar? Hi ha indicis criminals? Preguntes com aquestes s'anaven encadenant durant el dia d'ahir als agents i els membres de la comitiva judicial que va mobilitzar el jutjat en funcions de guàrdia de Figueres per procedir a l'aixecament de les restes. Les respostes les tindran els metges forenses de l'Institut de Medicina Legal de Girona, que és on es va traslladar tota l'ossada. Policialment, la unitat d'investigació de la comissaria dels Mossos a Roses és la que s'encarrega del cas i està pendent del que puguin revelar els informes forenses.

Les restes eren a tocar de la sorra i ahir es podien observar a ull nu per la claredat de l'aigua

La primera impressió dels investigadors és que les restes, per l'absència de teixits, no són recents

Els metges forenses hauran d'indicar si els han llançat recentment i si hi ha indicis de mort criminal

Ara per ara qualsevol hipòtesi resta oberta a l'espera de recollir més detalls, encara que els investigadors consideren, a manera de primera impressió, que les restes no són recents perquè els ossos no conserven teixits. A més, és probable que fossin introduïts al mar fa poc temps perquè no tenien els petits crustacis que acostumen a enganxar-se en les embarcacions, per exemple.

La retirada dels ossos

Els submarinistes de la policia autonòmica es van passar tot el matí d'ahir, i fins a primera hora de la tarda, pentinant la zona on el pescador aficionat va trobar tres cranis per retirar tots els ossos que van localitzar. En total, vuit cranis incomplets –els falta el mentó– i nombrosos ossos grans que semblen fèmurs o tíbies.

El caporal de la Unitat Aquàtica, Albert Hernández, va indicar a l'Agència Catalana de Notícies que les restes estaven «repartides per una àrea força àmplia» i a mesura que els anaven traient els inventariaven per seguidament guardar-los en bosses de plàstic i traslladar-los a l'Institut de Medicina Legal i Forense.

La zona on s'han trobat és molt pròxima al nucli urbà, està a tocar del Port en direcció al Far, pel que és força transitada per vianants i turistes. El sol d'ahir i la claredat de l'aigua permetien veure a ull nu les restes que van anar traient els Mossos.

Perseguia un banc de peixos i va veure tres cranis i un fèmur

M.S. | ROSES

■ És del tot comprensible que a un pescador submarí se li passin les ganes d'afusellar un peix si es troba la mort somrient-li...tres vegades! Així que no està de més avisar la policia quan hi ha tres closques que semblen tenir més ganes d'abandonar la terra que d'entrar-hi a fons.

La platja dels Palangrers de Roses es va convertir diumenge en una mena de necròpolis aquàtica per a Jordi Alba, un veí de Figueres que mentre buscava empaitar un bon peix va acabar trobant-se un fèmur. I després un crani, i un altre, i un altre... i en va tenir prou. Però n'hi havia més. Fins a vuit, que ahir van acabar de localitzar els Mossos d'Esquadra.

El pescador va localitzar les restes a molt poca profunditat i es podien veure des de fora de l'aigua

«Havia estat des de les 12 del migdia bussejant i a les tres de la tarda els vaig veure», va explicar. Els ossos eren a poca profunditat, molt a prop del bot de l'onada i es podien veure des de fora. Ell els va tocar amb l'arpó, perquè es trobaven descansant damunt la sorra però li va semblar molt estrany.

«Els cranis estaven sense mandíbula en un radi d'uns trenta metres», va indicar. No els havia vist mai abans i la zona és concorreguda, encara que ell feia gairebé un any que no hi anava a pescar.

El submarinista va trigar a tornar a casa perquè li va tocar anar a declarar.

ES VENEN VINS DE DIFERENTS ANYADES
(64, 59, 78, 70, 75...)
Demaneu informació
972 29 05 94
Pregunteu per Carles

El port de Palamós fa rècord de creueristes mentre Roses en perd més de la meitat

▶ La temporada del 2015 es tanca amb més de 40.000 viatgers al Baix Empordà i amb 1.500 a la instal·lació de l'Alt Empordà

GIRONA | **P.E.**

■ La temporada de creuers del 2015 s'ha tancat amb un balanç de tots colors. Ports de la Generalitat va informar ahir que els tres ports que gestiona (els dos gironins de Palamós i Roses juntament amb el tarragoní de Sant Carles de la Ràpita) han obtingut la millor temporada de la història. El motiu és que els tres ports han sumat, després de rebre 50 escales de creuers aquesta temporada, 43.100 passatgers i un impacte econòmic d'uns tres milions d'euros. Ara bé, no totes les dades són en la línia positiva si s'analitzen els ports per separat. El fet és que el 2015 el port de Palamós ha aconseguit rècord de creueristes, mentre que la instal·lació de Roses ha perdut més de la meitat dels viatgers que va obtenir fa un any.

El millor resultat dels tres equipaments de Ports de la Generalitat s'ha registrat a Palamós. Aquesta instal·lació del Baix Empordà ha sumat 40.800 passatgers (el seu màxim històric) després de rebre 37 escales de creuers des del 26 d'abril i fins a l'1 de setembre d'aquest any. Per això, Ports de la Generalitat va destacar que l'activitat de creuers es desestacionalitza, ja que a Palamós la millor afluència de passatgers d'aquesta temporada ha estat el maig, l'agost i l'octubre. El mes que el port de Palamós ha aconseguit més turistes de creuers ha estat el maig, amb gairebé 7.000 viatgers.

Aquest augment de creueristes es deu, segons Ports de la Generalitat, a l'arribada de vaixells de major capacitat a Palamós, com el Mein Schiff 2 i el Costa Magica. Pel que fa a les visites que ha rebut la instal·lació del Baix Empordà, el 24% dels passatgers han fet excursions mentre el 76% restant han optat per quedar-se. Els destins més escollits han estat Girona; Figueres i Púbol; Tossa de Mar i Lloret de Mar; Pals, Peratallada i la Bisbal d'Empordà; Castelló d'Empúries i Begur; a més de Barcelona. La majoria dels turistes de Palamós han estat britànics (54%), nord-americans (13%), francesos (9%), alemanys (8%), italians (8%), irlandesos (3%), australians (2%) i canadencs (2%), entre altres nacionalitats.

ANIOL RESCLOSA

El creuer «Costa Magica» va fer escala el passat setembre a Palamós.

L'aposta per Schengen

Per tant, aquest any els passatgers britànics i nord-americans s'han incrementat un 5% i un 4%, respectivament, al port de Palamós en comparació amb el 2014. El conseller de Territori i Sostenibilitat, Santi Vila, va fer referència ahir a l'acord amb el Ministeri de l'Interior perquè Palamós formi part de l'espai Schengen. Vila va recordar que la Generalitat ha manifestat el seu interès per realitzar les obres necessàries perquè el port pugui estar llest per la propera temporada de creuers. «Serà una oportunitat perquè l'arribada de nous creueristes sigui un revulsiu econòmic, social i de modernització», va subratllar.

En el cas del port de Roses, ha tancat la temporada del 2015 a la baixa (tal com apuntava la previsió). La raó és que els creuers que han visitat aquest any la instal·lació de l'Alt Empordà tenien menys capacitat de passatgers. Per això, el port de Roses ha sumat 1.500 viatgers després de rebre 7 escales de creuers des del 5 de maig i fins al 15 d'octubre. Es tracta de menys de la meitat dels creueristes de fa un any, ja que el 2014 la instal·lació portuària va obtenir 3.700 passatgers i va acollir 10 escales. Malgrat tot, Ports de la Generalitat va destacar que el 2015 Roses ha tingut un perfil de turistes «d'alt poder adquisitiu».

La majoria dels passatgers han estat francesos (33%), seguits d'alemanys (18%), belgues (11%), britànics (8%), austríacs (7%), finlandesos (6%), nord-americans (5%) i suïssos (3%), entre altres. Sobre les excursions, el 14% dels passatgers de Roses han anat a Figueres, Girona i Peralada, mentre que el 86% restant s'han quedat a la localitat on, a part de visitar la ciutat, s'han passejat per les platges i les botigues.

PRECAMPANYA ELECTORAL 20-D

LA RESPONSABILITAT, L'EXPERIÈNCIA I LA SINCERITAT, VALORS A TENIR EN COMPTE EN LA POLÍTICA

Concepció Veray Cama

DIPUTADA DEL PP AL CONGRÉS DELS DIPUTATS I PORTAVEU DEL PP A L'AJUNTAMENT DE GIRONA

«Fets i no paraules, això és el que sempre s'havia demandat per part de la societat. I hi estic totalment d'acord»

Actualment està mal vist formar part d'una força política amb anys d'existència i, per tant, també amb anys de treball i compromís en la millora de la nostra societat. Se'ns penalitza per això amb pèrdua de suport a canvi de que aquest el rebin forces polítiques emergents que encara no han demostrat res. M'agradaria, a través d'aquest article, reivindicar la feina feta, amb més o menys encert, per part de la meva formació política en favor de la recuperació econòmica i la consolidació de l'Estat del Benestar, així com, per posar en valor la importància de l'experiència en moments de grans dificultats com els que hem viscut.

Fets i no paraules, això és el que sempre s'havia demandat per part de la societat. I hi estic totalment d'acord, perquè el fets queden, els fets són els que ens permeten tirar endavant i millorar, en canvi les paraules se les emporta el vent, i a les comarques gironines de llevantades en tenim molt sovint, ja m'enteneu, oi?

És fàcil sortir a dir tot allò que la població vol sentir, aprofitant-se de la feblesa que, com a societat, tenim després de la greu crisi econòmica i social que hem patit, i a més fer-ho quan un no té cap responsabilitat de govern. El difícil és plantejar mesures, accions i solucions viables i realitzables per donar solució als problemes reals dels ciutadans, i per tant practicar la política des de la responsabilitat i el rigor, pensant en el bé comú i en com tirar endavant una societat molt marcada per la crisi i per la divisió que han creat aquells qui han oblidat totalment el servei públic per dedicar-se els últims tres anys a promocionar un procés separatista que tan sols ens ha portat a l'enfrontament i el trencament.

Em nego doncs a entrar al joc dels uns i dels altres, a basar la meva actuació política a un simple càlcul electoral, com sembla que si fan alguns, però sobretot, em nego a quedar-me de braços creuats veient com l'oportunisme i el populisme s'intenten apoderar de la nostra societat, aprofitant-se de la bona fe i les necessitats de la gent.

MARC MARTÍ

Un tren TAV, a Girona.

«El difícil és plantejar mesures, accions i solucions viables i realitzables per donar solució als problemes reals dels ciutadans»

Un polític ha de ser sincer, ha d'explicar bé allò que podrà fer, sense jugar amb les il·lusions de la gent. A tots ens agradaria poder fer més coses, però avui no totes són possibles, i enganyar als ciutadans prometent el que un sap que no es podrà dur a terme –únicament per a obtenir vots– és d'una gran irresponsabilitat.

Fer volar coloms i prometre-ho tot a tothom és fàcil, el difícil és capgirar la situació econòmica d'un país i aconseguir que passi d'estar apunt de ser intervingut i rescatat, a ser un dels països que més creix de la zona euro. I això és el que ha fet el Govern del Partit Popular aquesta legislatura, malgrat per aconseguir-ho hàgim hagut de prendre decisions impopulars i dures que no donen precisament vots, al contrari, però que eren necessàries per poder superar la crisi i situar-nos en el camí de la recuperació. Un camí en el cal seguir avançant perquè queda molt per fer i per això és tant important que no retrocedim ni tirem per la borda tot lo aconseguit en aquests últims 4 anys.

En la política s'ha de ser responsable i s'han d'adquirir compromisos, per suposat, però sobretot s'ha de treballar per complir-los, i això és el que he intentat fer al llarg d'aquests 4 anys de diputada. La meva responsabilitat, amb les comarques de Girona i la seva gent, és el que, en tot moment, m'ha mogut i he treballat intensament per aconseguir fer realitat allò al que em vaig comprometre el 2011, tornar a posar les comarques de Girona a l'agenda de prioritats del Govern d'Espanya.

Una mostra de la feina feta i els compromisos complerts és que avui l'arribada de l'alta velocitat és una realitat a casa nostra; que la nova biblioteca de l'Estat a la ciutat de Girona és també ja una realitat des de fa mesos i s'ha convertit en un equipament referent a Catalunya; que el panorama desolador de l'any 2011 en que les obres de desdoblament de la N-II, l'obra més reivindicada pel territori, estaven totalment aturades i oblidades ha canviat radicalment i ja tenim un nou tram en servei, altres trams amb les obres en marxa, la nova circumval·lació a la ciutat de Girona a través del AP-7 també en servei i la resta de trams amb els projectes ja molt avançats; que el nou pont sobre el riu Ter de Girona està ja construït i en servei; que les obres de construcció de noves rotondes una a Vilafant, N-260 per millorar l'accés a l'estació de l'AVE, i l'altre a Figueres a la plaça del Sol ja estan licitades; que hem acabat i tret a informació pública el estudi informatiu de la variant d'Olot; que hem arranjat diferents trams de camins de ronda importants a la nostra costa com per exemple a Roses, Calonge o Palafrugell i arranjat passeigs marítims així com redactat una nova llei de costes que va en benefici i ajuda donant, seguretat jurídica, a tot el litoral gironí.

Cal seguir treballant, i tant, i precisament per això m'agradaria que el dia 20-D els gironins tornessin a confiar en nosaltres, perquè si volem seguir avançant en el camí de la recuperació i que les comarques de Girona segueixin estan presents a l'agenda de prioritats del Govern d'Espanya, és important tenir present i recordar que no és moment d'experiments ni d'amateurs, sinó d'experiència, rigor, idees clares i responsabilitat, que és moment de seguir mantenint la confiança en el projecte del Partit Popular.

El PSC defensa el seu vot favorable al pressupost de la Diputació

▶ El grup diu que s'han atès peticions seves i que es contribuieix a millorar les aportacions als municipis

GIRONA | **DdG**

■ El grup socialista de la Diputació de Girona ha defensat el seu vot positiu a l'aprovació dels pressupostos de l'organisme provincial. En una nota feta pública ahir, els socialistes consideren que el seu vot afirmatiu «contribuirà decisivament a la millora de les ajudes que reben els Ajuntaments a través de criteris objectius i de màxima transparència en la concessió de subvencions».

El PSC va recolzar els pressupostos en base a tres principis que considera «irrenunciables» i que són, segons la nota: «un augment de 200.000 euros en la partida del fons del Pla de Monuments de rehabilitació de patrimoni; l'augment d'entre 100.000 i 150.000 euros de la partida per recuperar espais naturals i el compromís de l'equip de govern de CiU perquè el el Pla Especial d'Inversions Sustentables, tingui con tingui continuïtat el 2016».

L'augment dels Fons Municipals de Cooperació inclòs als pressupostos, al qual el PSC dóna suport, «suposa un increment dels recursos per a despesa ordinària dels Ajuntaments –un augment que situa el fons en 13.000.000 d'euros».

El grup socialista assegura que per una petició seva, «l'equip de govern ha adquirit el compromís que quan la Diputació faci la liquidació del 2015 destinarà el romanent al Pla Especial d'Inversions Sostenibles (PEIS) per al 2016. La continuïtat d'aquest criteri, ja aplicat el 2014 i el 2015, permetrà que s'incrementi la capacitat inversora dels Ajuntaments en matèria de serveis bàsics i, per tant, a favor del benestar i la qualitat de vida dels veïns i veïnes».

Afegeix que «el vot afirmatiu del PSC és un vot de confiança esperant el treball en benefici dels municipis per part de l'equip de govern de la Diputació».

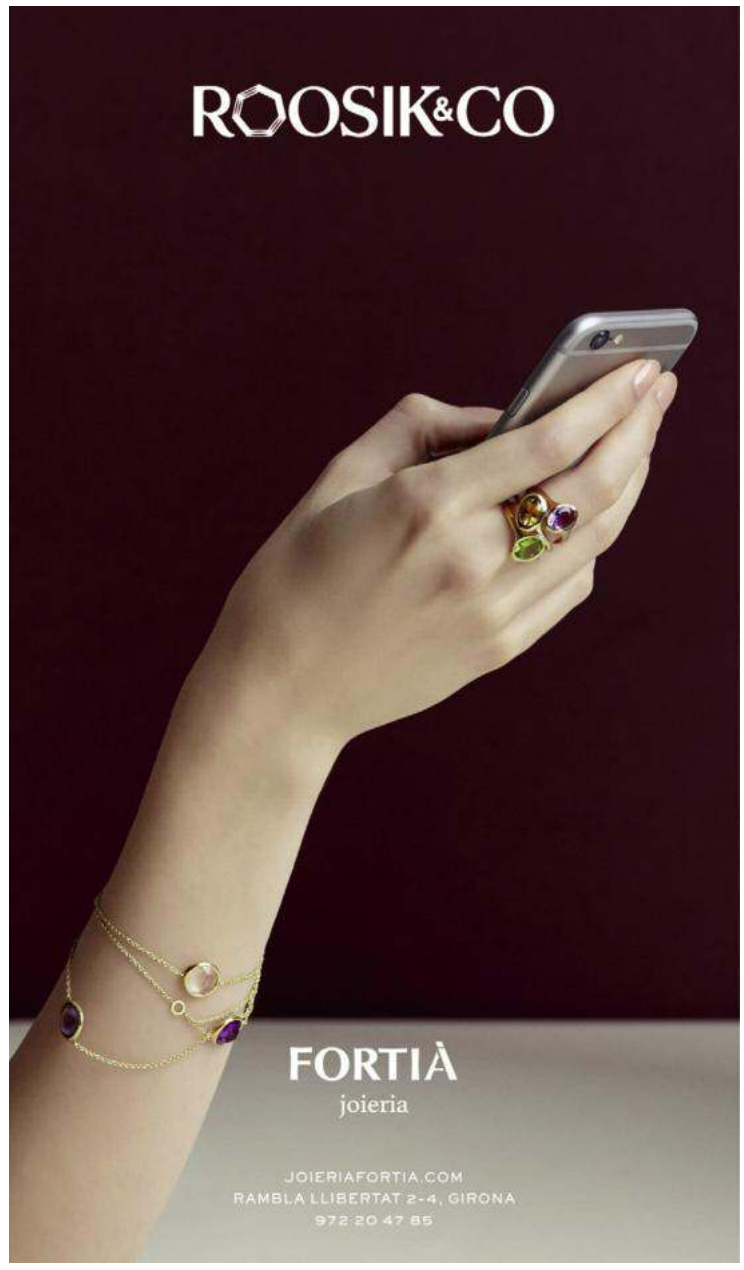

CORREU ELECTRÒNIC
altemporda.diaridegirona@epi.es

Figueres exigeix accions a Endesa per talls de llum diaris al Culubret

▶ L'Ajuntament diu que farà operatius de forma imminent però creu que la línia està deteriorada

FIGUERES | **G.TUBERT/ACN**

■ L'alcaldessa de Figueres, Marta Felip, reclama a la companyia elèctrica Endesa que analitzi la problemàtica i emprengui les accions necessàries per permetre acabar amb els talls de llum diaris que pateixen els veïns dels barris del Culubret i de Sant Joan. Admet que, com ja va passar l'any passat amb l'arribada de la fred, s'hi produeix un augment en el frau elèctric però diu que, tenint en compte les dades, els serveis tècnics no consideren justificat que amb entre un 20 i un 25% de llars que punxen la llum falli tota la línia. Felip diu que des fa setmanes hi ha afectacions i que la darrera es va produir aquest dissabte quan durant quatre hores més d'un miler de veïns van quedar sense subministrament. «Hem parlat amb Endesa i ells ho atribueixen al frau. Nosaltres ens hem compromès a fer operatius com els de l'any passat de forma immediata però exigim solucions perquè sospitem que darrere hi ha problemes a la línia i no podem permetre que els talls s'allarguin més», insisteix.

«Hi ha gent gran i persones malaltes que paguen cada mes la factura i això no es pot permetre», va dir Felip. El patró es repeteix amb l'arribada de la fred, igual que va passar ara fa un any. Aleshores i amb els diversos operatius conjunts fets amb la Guàrdia Urbana i tècnics de la companyia es van detectar entre un 20 i un 25% de llars que tenen la llum punxada. És a dir, que cometen frau elèctric. Aquestes són les dades que tenen els serveis tècnics municipals que, segons Felip, els permeten pensar que no són suficients per a provocar els problemes que s'estan produint pràcticament cada dia.

CONXI MOLONS

Un dels operatius contra el frau que s'han estat fent a la zona.

Normalment es produeixen durant unes hores i en diferents zones del barri del Culubret sobretot però aquest dissabte l'afectació va ser general perquè es va produir en una de la línies de sortida d'un dels transformadors «a causa de la la sobrecàrrega i, per tant, ja no va poder donar cap tipus de subministrament». Tant és així que, fins i tot, el carrer va quedar a les fosques perquè ni l'enllumenat públic funcionava.

«Ells ho atribueixen al frau»

En total, es calcula que va afectar uns 1.100 veïns. Felip admet la problemàtica que vincula a un sector i també a una situació que sovint va relacionada amb cultius de marihuana però diu que, amb la informació que tenen, no «quadra» que la línia falli sistemàticament d'aquesta manera. Per això, «jo mateixa vaig parlar amb la directora general d'Endesa i ells ho atribueixen tot al frau elèctic que hi ha però nosaltres creiem que això no és tot i els he reclamat que analitzin què passa i facin les actuacions pertinents». I és que, segons diu l'alcaldessa, creuen que la línia pot patir un deteriorament o falta de capacitat.

«Esperem una resposta immediata a través d'inversions i, si no és així, hauríem de mirar, si cal, emprendre accions legals». Mentrestant, Felip diu que amb l'únic que poden ajudar els veïns és facilitant generadors -que és com es va actuar el dissabte- i també amb operatius contra el frau, que ja va anunciar que s'emprendran en els propers dies.

LA XIFRA

25 %

De llars amb la llum punxada no seria suficient per afectar tothom

L'alcaldessa diu que amb les dades a la mà els consten entre un 20 i un 25% de les llars de la zona amb la llum punxada. Una xifra que no consideren suficient per afectar tot un barri de forma recurrent.

ERC diu que Figueres ha atès la seva proposta de reduir el cost de la zona blava

▶ Els republicans han aconseguit que sis al·legacions més s'incorporin a les ordenances fiscals

FIGUERES | **DdG**

■ ERC de Figueres va assegurar ahir que ha aconseguit que l'equip de Govern de Figueres hagi incorporat a les ordenances fiscals per a l'any vinent fins a set de les nou propostes que havia fet en forma d'al·legacions. Entre elles, destaquen la reducció del preu d'estacionament de la zona blava en el tram entre els 30 i els 40 minuts (podent aparcant per 35 i 55 cèntims, respectivament), les bonificacions per a la rehabilitació de façanes o la cessió de solars per a usos socials en un 95% així com noves incorporacions a la tarifa social per a jubilats, pensionistes i persones amb escassa capacitat econòmica. Després de diverses trobades, la portaveu de la formació, Agnès Lladó, diu que «estem satisfets amb les aportacions que hem pogut incorporar per reduir les mancances socials del document presentat per l'equip de govern». «El nostre objectiu és garantir la justícia social i el principi de repartiment proporcional de l'esforç fiscal», afegeix.

DIARI DE GIRONA

Les màquines treballant als dos primers trams.

L'Escala comença la reforma al segon tram de la Platja

L'ESCALA| **DdG**

■ L'Escala ha començat les obres al segon tram del front marítim, la Platja, des del corriol de l'Usach fins al carrer Santa Màxima. Les terrasses ja s'han retirat i les màquines estan treballant entre la rotonda i la platja.

S'ha començat a desmuntar el giratori sobre el que hi havia l'antiga «maquinta de treure» que havia servit per retirar barques de la Platja quan era un port. Es dipositarà al Museu de l'Anxova. Les terrasses d'aquest tram es van retirar la setmana passada perquè les màquines puguin treballar.

Mentre van avançant les obres, l'empresa constructora va habilitant passos provisionals per tal d'intentar que les afectacions per als veïns sigui mínima.

Desallotgen una escola per un foc a Roses

ROSES | **DdG**

■ Un incendi a la cuina del CEIP Els Grecs de Roses va obligar ahir al matí a desallotjar preventivament el centre. Tres treballadors van haver de ser atesos al CAP, tot i que no van patir ferides i van rebre atenció per crisis d'angoixa.

L'avís el van rebre, segons informaven Bombers, quan faltaven vint minuts per les once del matí. El foc va començar a una fregidora de la cuina del centre on l'oli es va indendiar. Fins a l'escola s'hi van desplaçar cinc unitats de Bombers, Policia Local i Mossos.

Les classes es van aturar i es va desallotjar el centre preventivament mentre es treballava en l'extinció i posteriorment en la ventilació de les aules. A les dotze del migdia els Bombers donaven les tasques per finalitzades. Una hora més tard els escolars van poder rependre l'activitat amb normalitat.

Les tres persones que havien estat traslladades al CAP van ser sotmeses a un reconeixement que va confirmar que no estaven bé de salut.

Al migdia el centre escolar havia recuperat l'activitat. El foc únicament va afectar la zona de la cuina on no es va poder realitzar el servei de menjador del migdia. L'alcaldessa, Montse Mindan, informava que l'empresa que porta el servei de cuina s'encarregava de portar-lo des de la seva seu.

Encenen els llums de Nadal al Gran Outlet

▶ **EL GRAN JONQUERA OUTLET,** va encendre dissabte a la tarda la il·luminació de Nadal. L'espai comercial que registra unes xifres de visitants de milions de visitants cada any va oferir un espectacle de màgia per als més petits. La setmana vinent comença, a més, la campanya solidària, en col·laboració amb Creu Roja, per recollir joguines per a les families necessitades.

JOSEP RIBAS-FALGUÉS

Fallecen al menos 16 presos en un motín en un centro penitenciario de Guatemala

Al menos 16 presos murieron en un motín ocurrido el domingo en la Granja Penal Canadá, un centro penitenciario localizado en la costa sur de Guatemala, aunque la cifra podría ser mayor, confirmaron ayer las autoridades. El portavoz del Sistema Penitenciario (SP), Rudy Esquivel, explicó a periodistas que hasta ayer estaban confirmados 16 reos fallecidos durante el enfrentamiento que mantuvieron pandilleros y otros reclusos. Esquivel aseguró que las fuerzas de seguridad se hicieron la pasada madrugada con el control de la prisión, situada a 59 kilómetros al sur de la capital, en el departamento de Escuintla.

Interrumpida la alta velocidad entre Bélgica y Francia por un sabotaje

El tráfico ferroviario de alta velocidad entre Bélgica y Francia fue interrumpido ayer por la mañana debido a un sabotaje, informó ayer Infrabel, empresa que gestiona la red nacional de ferrocarriles. Al menos una quincena de trenes fueron anulados o sufrieron importantes retrasos durante la jornada de ayer. El sabotaje tuvo lugar en la región de Ath, donde un cable de señalización fue seccionado de manera intencionada, lo que provocó un incendio. Infrabel indicó que las reparaciones se prolongarían durante toda la mañana de ayer. Este acto no ha generado peligro ya que el ferrocarril no circula cuando hay una interferencia en la señal. Entre los viajeros que han sufrido el sabotaje estaba el ministro de Economía francés, Emmanuel Macron.

Rajoy promete una ley de cambio climático y ayudas para reducir emisiones

París
EFE

El presidente del Gobierno español, Mariano Rajoy, anunció ayer que si sigue al frente del Ejecutivo en la próxima legislatura, aprobará una ley de cambio climático para dar coherencia a todas las decisiones en esta materia, y subrayó que España aumentará sustancialmente las ayudas para la reducción de emisiones.

Rajoy hizo estos anuncios en la conferencia de prensa que ofreció en París con motivo de su participación en la cumbre de jefes de Estado y de Gobierno con la que se ha iniciado la conferencia mundial sobre cambio climático COP21 en la capital francesa.

Rajoy aprovechó para elogiar a Francia y a su presidente, François Hollande, por la organización de esta cumbre en unos "momentos difíciles", en referencia a los atentados de París del 13-N. "España afronta esta cumbre desde el compromiso", explicó al recordar que el país ha puesto en marcha medidas concretas como programas de renovación de la flota de vehículos, actuaciones para aumentar la eficiencia energética en edificios o financiación de proyectos concretos de reducción de emisiones. Se trata de una "ambición" que ha garantizado que España seguirá manteniendo a partir de 2020 porque junto al resto de socios europeos ha asumido el compromiso de reducir las emisiones en al menos un 40 % en 2030 con respecto a 1990.

FOTO: EFE / Rajoy en su intervención en la cumbre sobre el Cambio Climático

Investigan la aparición de ocho cráneos bajo el agua en una playa de Roses

Los Mossos d'Esquadra han abierto una investigación para determinar la procedencia de ocho cráneos y otros restos óseos, al parecer humanos, que un submarinista encontró a poca profundidad en la playa de Els Palangrers de Roses, más conocida como la playa del Segon Moll. Según la policía catalana, ayer recibieron la alerta de la Policía Local de que un joven que practicaba esnórquel había visto, junto a unas rocas, a unos 5 metros distancia de la playa y a poca profundidad, restos que parecían varios cráneos humanos y un fémur. Ayer al mediodía, agentes de la Unidad Acuática de los mossos, con base en Sabadell inspeccionaron el lugar indicado por el joven y dieron con ocho cráneos, algunos incompletos, fémures y otros restos, semienterrados. La policía sacó los restos del agua y en cuanto la comitiva judicial hizo el levantamiento, sobre las 13:30 horas, los trasladaron en bolsas hasta el Instituto de Medicina Legal de Girona, donde los forenses los analizarán. Los encargados de aportar luz sobre este hallazgo son los agentes de la Unidad de Investigación del Área Básica Policial de Roses, que han puesto el caso a manos del Juzgado de Instrucción de guardia de Figueres.

FOTO: T. Tapia (ACN) / Los restos fueron hallados por un submarinista

El senyor

Enric Castells Granés

Vicepresident dels Armats de Lleida

Els Armats de Lleida s'uneixen al dolor de la família Castells-Curia pel traspàs del seu vicepresident, Enric Castells Granés, i us preguen una oració pel seu descans etern.

E.P.D.

Lleida, 1 de desembre de 2015

La Mañana www.lamanyana.cat
ESQUELES
NOUS TELÈFONS
973 001 140
973 001 141
FAX
973 001 149
email: esqueles@lamanyana.cat

INDAGACIONS POLICIALS A L'ALT EMPORDÀ

Trobats vuit cranis a l'aigua d'una platja de Roses

Les restes van ser localitzades diumenge per un noi que bussejava a la zona

Els Mossos investiguen l'origen dels ossos, que eren visibles des de la riba

EL PERIÓDICO
ROSES

Els Mossos d'Esquadra han obert una investigació per determinar la procedència d'unes restes òssies localitzades a la platja dels Palangrers de Roses (Alt Empordà). Entre altres ossos, han recuperat el que aparentment són vuit cranis humans.

La primera impressió dels investigadors, a l'espera de les conclusions que es desprenguin de l'estudi forense, és que sí que es tracta de restes de persones, segons informa l'agència ACN. La Policia Local va alertar els Mossos diumenge després que un noi que bussejava a poca profunditat va donar avís al veure amb les seves ulleres ossos que semblaven cranis humans.

Ahir al migdia, agents de la Unitat Subaquàtica dels Mossos van inspeccionar la zona i van extreure de l'aigua vuit cranis –alguns, incomplets–, fèmurs i altres ossos, que estaven semienterrats. Es tracta d'una platja, popularment coneguda més amb el nom de Segon Moll, que freqüenten submarinistes i banyistes quan el temps hi acompanya. Per això resulta difícil de comprendre que les restes no haguessin sigut localitzades abans.

L'alcaldessa de Roses, Montserrat Mindan, va remarcar que la troballa es va produir perquè les restes eren visibles també des de l'exterior de l'aigua. Submarinistes de la policia autonòmica les van recuperar i, tan bon punt la comitiva judicial va ordenar-ne l'aixecament, al voltant de les 13.00 hores, van ser traslladades en bosses fins a l'Institut de Medicina Legal (IML) de Girona, on els forenses les analitzaran.

La Unitat d'Investigació de l'Àrea Bàsica Policial (ABP) de Roses va posar el cas a mans del jutjat de guàrdia de Figueres. ≡

ACN / TÀNIA TÀPIA

►► Submarinistes dels Mossos recuperen les restes òssies, ahir.

ABUSOS A ALACANT

Onze anys per a un entrenador de futbol per pederàstia

EL PERIÓDICO
ALACANT

Un entrenador de futbol de Novelda, acusat d'abusar de diversos menors, ha sigut condemnat a penes que sumen 11 anys de presó per l'Audiència d'Alacant, segons la sentència coneguda ahir. Els jutges consideren Miguel Ángel M. N. autor de quatre delictes continuats d'abús sexual, un d'ells contra una víctima menor de 13 anys, així com d'exhibicionisme i provocació sexual.

Així mateix, li imposa cinc anys d'allunyament dels menors, cinc anys de llibertat vigilada i indemnitzacions que arriben als 12.000 euros en concepte de danys morals. Miguel Ángel M. N., conegut com a Míchel, va ser durant anys entrenador de futbol infantil a Novelda, cosa que li atorgava «respecte i consideració» per part de les víctimes. Això ho aprofitava per convidar nens a casa seva amb l'excusa de veure partits de futbol. ≡

CIUDADANOS

Hoy, 160 entidades celebran el #GivingTuesday en contraposición al atracón consumista del 'black friday'

El día del altruismo

ROSA M. BOSCH
Barcelona

Bernat, un niño de tres años que sufre anemia hemolítica crónica, acudirá pasado mañana a su habitual sesión de transfusión de sangre en Sant Joan de Déu. Para Bernat ir al hospital es una rutina que se repite cada dos o tres semanas y que es posible "gracias a la generosidad de las personas que donan sangre", remarca Natàlia Garriga, su madre. Conseguir mil nuevos donantes es el objetivo del Banc de Sang i de Teixits, una de las 160 organizaciones que participan hoy en el #GivingTuesday, la alternativa al atracón consumista del *black friday* y del ciberlunes.

Hasta ayer por la tarde, el Banc de Sang i de Teixits ya había logrado cerca de 500 nuevos donantes de sangre y espera que a lo largo del día de hoy consiga la otra mitad para culminar su reto y poder garantizar las transfusiones a todas las personas que lo necesiten, como Bernat. El #GivingTuesday, iniciativa emprendida hace cuatro años en Nueva York y que ahora llega a Catalunya, pide a la ciudadanía que dedique el día de hoy a dar algo que esté a su alcance: sangre, dinero, tiempo, vacunas o alimentos.

El Banc de Sang, la Cruz Roja, WWF, Médicos sin Fronteras, Oxfam Intermón, Acción contra el Hambre, la Fundació Josep Carreras contra la Leucèmia, Metges del Món o la Fundació Adsis son algunas de las organizaciones promotoras en Catalunya de esta jornada.

Natàlia Garriga comentaba ayer que hacer pública la historia de su hijo Bernat, y las limitaciones que le inflige la enfermedad rara que sufre, ha servido para crear conciencia de la necesidad de donar sangre. Los promotores del #GivingTuestay pretenden que esta jornada sirva para ampliar las cuotas de solidaridad en un país donde sólo el 20% de la población colabora económicamente de manera periódica o esporádica con alguna oenegé. En el caso de Finlandia, Austria o Suiza se sitúan en el 78%, 76% y 72%, respectivamente; Suecia, en el 69%; el Reino Unido, en el 55%; Francia, en el 49%, o Italia, en el 38%. Los socios de oenegés en España aportan de media 133 euros al año.

Los promotores pretenden que esta jornada sirva para ampliar las cuotas de solidaridad

Otro de los retos es ampliar la cifra de personas que se dedican al voluntariado y que son claves para mantener la actividad de oenegés con pocos recursos. Las entidades del Tercer Sector Social en Catalunya han aumentado en un año en un 3,4% el número de personas atendidas.

La capital del consumismo, Nueva York, alumbró en el 2011 el #GivingTuesday. En el 2014, en Estados Unidos se recaudaron un total de 45 millones de dólares (42,5 millones de euros) en un solo día, el doble que el año anterior. Y de EE.UU. se ha extendido a 68 países con más de 36.000 organizaciones participantes. Si el *black friday*, con el gancho de los descuentos, incita a adelantar las compras navideñas, el #GivingTuesday pretende activar la solidaridad mostrando diferentes causas.

Acción contra el Hambre, especializada en combatir la desnutrición infantil, pide ayuda para atender las necesidades alimenticias de seis millones de niños sirios. La causa de Plan Internacional se centra en la defensa de los derechos de 62 millones de niñas que no pueden ir a la escuela; la de Oxfam Intermón en proporcionar agua potable a las personas que sobreviven en países en guerra, como República Centroafricana; la del Institut de Recerca de Vall d'Hebron en apadrinar a un joven investigador para contribuir al desarrollo científico...

Las donaciones pueden realizarse a través de la página web www.givingtuesday.cat, en la que salen los 200 proyectos incluidos en esta campaña.●

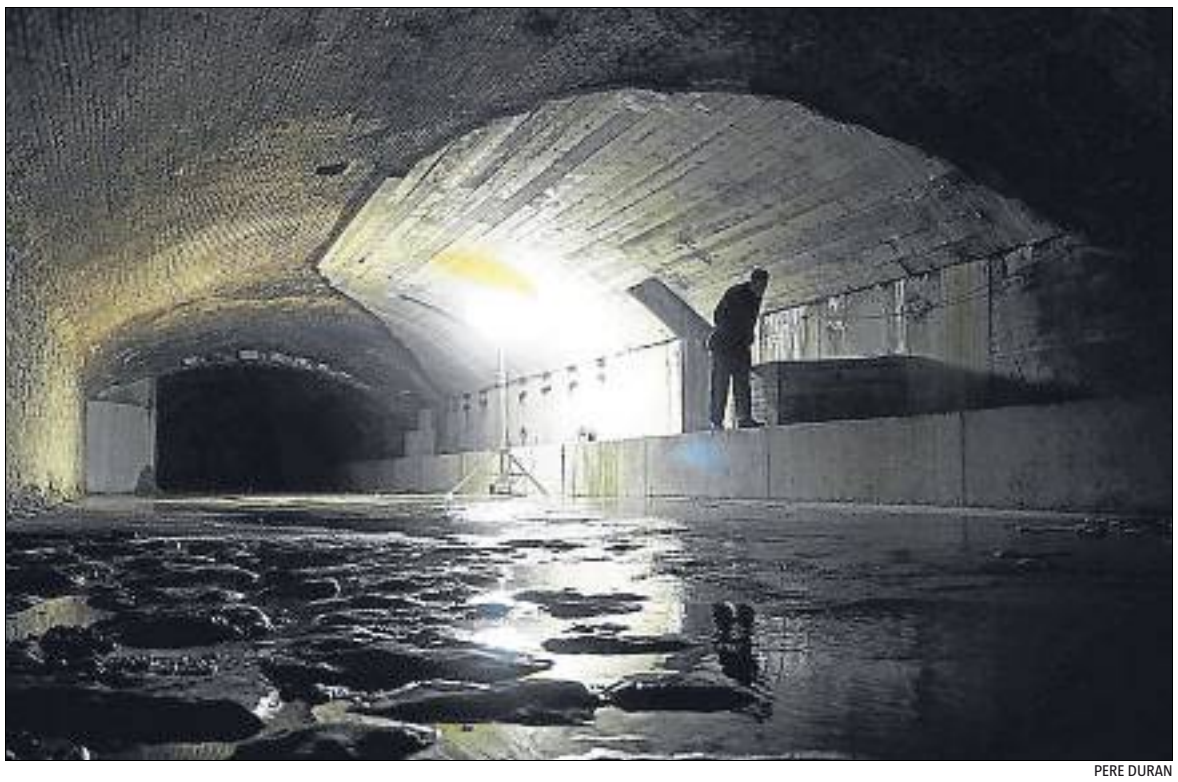

PERE DURAN

Figueres adopta medidas para evitar más socavones

El Ayuntamiento de Figueres quiere evitar nuevos socavones como el que hace un año hundió parte de la Rambla a consecuencia de un fuerte aguacero y ha mejorado la seguridad del paseo, construido sobre la riera Galligans. Una de las medidas que ha adoptado es la verificación en todo momento del nivel de la riera. Hace un año, el agua que bajaba en tromba derribó un muro de la riera, que estaba muy debilitado por culpa de las raíces de los árboles. El muro se ha reconstruido con hormigón. Los trabajos de reconstrucción duraron cuatro meses y costaron un millón de euros. La alcaldesa de Figueres, Marta Felip, que ayer hizo una visita al interior de la riera Galligans con la prensa, criticó a la administración del Estado por no aportar ni un euro a la reparación. / Sílvia Oller

PULSO CIUDADANO

PORT DE BARCELONA

Uno de los nuevos faros del puerto de Barcelona

El puerto pone en servicio dos nuevos faros gemelos en las bocanas de entrada

BARCELONA ▶ El puerto de Barcelona ha puesto en servicio dos nuevos faros gemelos en las bocanas de entrada al recinto portuario, uno en la bocana norte y otro en la sur, operación que ha requerido una inversión de 570.000 euros. Las nuevas torres tratan de dibujar un elemento de identificación de entrada al puerto, una función actualmente enmascarada por la gran cantidad de luces de muelles y explanadas de unas instalaciones que han crecido en extensión y también en actividad. Cada faro mide 14 metros de altura y está equipado con una linterna visitable de 2,2 metros de diámetro. En su interior aloja un equipo luminoso y una óptica de rotación de capaz de generar más de 80.000 candelas de intensidad luminosa, visibles a más de diez millas náuticas. / Redacción

Los Mossos hallan ocho cráneos y otros restos óseos en una playa

ROSES ▶ Los submarinistas de los Mossos d'Esquadra localizaron ayer en aguas de la playa de los Palangrers de Roses ocho cráneos, algunos sin mandíbula, y otros restos óseos. La policía sospecha que pueden tratarse de huesos humanos, aunque será el Institut de Medicina Legal de Girona, donde se han llevado a analizar, el que deberá determinar este extremo y la antigüedad de los restos. Fue un submarinista que el pasado domingo practicaba snorkel en la zona, próxima al puerto de Roses, quien alertó a la policía de este macabro hallazgo. / **Sílvia Oller**

Nuevo sistema de prioridad semafórica

EL PRAT ▶ El Àrea Metropolitana de Barcelona (AMB) ha puesto en marcha un nuevo sistema que da prioridad a los autobuses metropolitanos en los cruces regulados por semáforos en El Prat. Los vehículos se han equipado con un emisor de señales que el conductor puede activar al llegar al cruce para alargar el semáforo en verde o acortar el tiempo de espera . El vicepresidente de Movilidad del AMB, Antoni Poveda, indica que así "se conseguirá una mayor velocidad comercial de los buses". / **D. Guerrero**

Identificado el agresor que dejó a un joven en coma

MALGRAT DE MAR ▶ Los Mossos han identificado al agresor que el 21 de noviembre golpeó brutalmente a un joven de 21 años, vecino de Montcada i Reixac, frente a la discoteca Tropicana de Malgrat de Mar. A causa de la agresión con un objeto contundente, la víctima tuvo que ser operada de urgencia de una fractura craneal y permanece en coma profundo en el hospital Can Ruti. Los hechos se produjeron durante una pelea, un hecho que, según fuentes policiales, es frecuente en aquella zona. / **Fede Cedó**

El experto en avena
PUBLICIDAD

Hallados ocho cráneos en el mar a pocos metros de la playa en Roses

- Los restos, localizados por un joven que practicaba buceo a pocos metros de profundidad

MARTA RODRÍGUEZ | Girona | 30 NOV 2015 - 20:12 CET

24 0 0 0

Archivado en: Roses Hallazgo cadáveres Provincia Girona Personas desaparecidas Cataluña Casos sin resolver Casos judiciales Sucesos España Justicia

Enviar
Imprimir
Guardar

Los Mossos d'Esquadra investigan la aparición de lo que parecen ser ocho cráneos humanos y otros restos óseos a escasos metros de distancia de la playa Palangrers de Roses (Alt Empordà). Los agentes han abierto una investigación para intentar determinar la procedencia de estos restos, que fueron hallados el domingo por un joven que practicaba *snorkel* (buceo con toma de aire de la superficie mediante un pequeño tubo) y saber cómo llegaron al mar y a quien podrían pertenecer, si realmente son humanos.

El domingo al mediodía un joven se metió en el agua en la playa de Palangrers y empezó a reseguir la costa equipado con unas gafas y un tubo para la práctica del buceo. Cuando se encontraba a unos cinco metros de la arena, junto a unas rocas y a muy escasa profundidad creyó ver lo que parecían tres cráneos y un fémur humano. Sobre las 15.45 horas advirtió de su hallazgo a la policía local, y estos a su vez a los Mossos d'Esquadra.

Este lunes al mediodía efectivos de la Unidad Acuática de los Mossos han estado buscando en el lugar indicado por el joven y han localizado finalmente 8 cráneos, algunos de ellos incompletos, fémures y otros restos óseos. Los han sacado del agua y, al finalizar la policía judicial el levantamiento, han sido trasladados en bolsas hasta el Instituto de Medicina Legal de Girona para ser analizados por los forenses. A partir de ahora la unidad de investigación de área básica policial de Roses, bajo la dirección del Juzgado de Instrucción de guardia de Figueres que se ha hecho cargo del caso, llevarán la investigación de los restos.

Por su parte la alcaldesa de Roses, Montserrat Mindan, se ha mostrado sorprendida por este hallazgo, teniendo en cuenta que se trata de "una playa muy concurrida en verano". Según ella, esto hace que "se abran diferentes hipótesis" como por ejemplo, que los restos pudieran haber sido llevados allí por el mar recientemente o que alguien se hubiera desecho de ellos allí después de la época estival.

24 0 0 0 Enviar Guardar

PUBLICIDAD
Cámbiate a la Cuenta NÓMINA de ING DIRECT

PUBLICIDAD
Peugeot 108 Una promocion SINFIN

EL PAÍS EL DIARI GLOBAL CONSULTAR ELPAIS.CAT

PUBLICIDAD
El experto en avena
QUAKER Cruesli Chocolate Cioccolato
QUAKER Cruesli 4 Nuts Frutos secos Frutas Secas Noces

RECIBE LAS NEWSLETTERS DE EL PAÍS APÚNTATE

OTRAS INFORMACIONES EN EL PAÍS

Los Mossos denuncian un club cannábico por blanqueo de capitales
ALFONSO L. CONGOSTRINA
Los encargados de un local en Sant Cugat Ingresaban en sus cuentas el dinero procedente de la venta bajo el concepto de nómina

Hallado el cadáver de una mujer en su casa desaparecida hace cinco años
RAÚL LIMÓN
Unos albañiles descubren a través de una ventana el esqueleto, que no presenta signos de violencia. Nadie denunció su desaparición

Condena al CatSalut por la muerte de un bebé de un año en Figueres
MARTA RODRÍGUEZ
El TSJC indemniza con 150.000 euros a los padres por el irregular servicio prestado y su fatal desenlace

Vuelve a ver el debate íntegro
EL PAÍS
Las imágenes del evento y el análisis de los expertos y periodistas de EL PAÍS

ÚLTIMAS NOTICIAS Ver todo el día >

China promete acelerar la reforma de su sistema

La certificadora financiera CISI abre sede en Barcelona

La firma, que trabaja para entidades como CaixaBank, crea un consejo consultivo en España

Expansión. Barcelona

Chartered Institute for Securities & Investment (CISI), una entidad sin ánimo de lucro británica especializada en certificar al sector financiero, acaba de instalar una sede permanente en Barcelona. Aunque la firma lleva diez años prestando sus servicios en España, hasta ahora no disponía de una oficina propia en el país. Aunque opera en 121 países, sólo cuenta con cinco sedes permanentes.

CISI es una certificadora reconocida por la Financial Conduct Authority (FCA), el organismo regulador de Reino Unido. Su objetivo es certificar los conocimientos, la integridad y la ética del sector financiero y garantizar que sus profesionales cuentan con la formación técnica suficiente. La entidad ha certificado a entidades como CaixaBank, Bantierra, Lloyds España y Laboral Kutxa y a los alumnos del máster de mercados financieros y banca de la Barcelona School of Management de la UPF.

Hasta ahora, CISI estaba presente en España a través de la representación que ostentaba la empresa de formación Instituto Financiero IFA. Más de 8.000 asesores financieros españoles han sido certificados por la firma para estar preparados para la entrada en vigor de la normativa Mifid II en enero de 2017.

CISI ha constituido un consejo consultivo nacional formado por Albert Ricart (presidente), Francisco Álvarez Molina (vicepresidente), Daniel Serra de la Figuera (UPF), Fernando Zunzunegui (Universidad Carlos III), Víctor Allende (CaixaBank) y Jesús López Zaballos (IEAF).

Ports de la Generalitat bate el récord de cruceristas

TURISMO/ La empresa cierra la campaña con 43.100 viajeros, un 1% más.

Abel Roncero. Barcelona

Los puertos de Palamós (Baix Empordà), Roses (Alt Empordà) y Sant Carles de la Ràpita (Montsià), gestionados por Ports de la Generalitat, han protagonizado una temporada de cruceros de récord después de alcanzar los 43.100 pasajeros, un 1% más que en 2014. El dato supone un ligero aumento de más de 400 viajeros. En 2015, se han realizado 50 escalas de cruceros, la misma cifra que la temporada pasada, y se ha generado un impacto económico de tres millones de euros.

Según la Generalitat, la actividad de cruceros en los tres puertos impulsa el sector turístico en la costa catalana y refuerza la economía del territorio. "La dinámica de los cruceros nos está resultando muy positiva", explicó ayer el conseller de Territori i Sostenibilitat, Santi Vila.

La actividad de cruceros impulsa el sector turístico en la costa catalana y refuerza la economía

Palamós lidera el sector de con 40.800 pasajeros y 37 escalas en esta temporada

El Puerto de Palamós ha superado su récord de pasajeros.

Protagonismo de Palamós

Palamós lidera la actividad de cruceros de Ports de la Generalitat con 40.800 pasajeros en 2015, un 6% más que en 2014, y 37 escalas, un 3% más. Las cifras suponen un récord histórico. La mayor parte de turistas que recibe la localidad ampurdanesa son británicos (54%), seguido por turistas norteamericanos (13%) y alemanes (9%).

El Puerto de Palamós será el primero en España de titularidad no estatal declarado frontera marítima exterior Schengen. "Será una oportunidad para que la llegada de nuevos cruceristas sea un revulsivo económico, social y de modernización", dijo Vila.

Roses ha cerrado la temporada con 1.500 pasajeros y siete escalas, mientras que Sant Carles de la Ràpita lo ha hecho con un millar de viajeros y seis escalas.

SETMANARI DE L'ALT

EMPORDÀ

1,80 €
Dimarts, 1 de desembre del 2015
NÚMERO 1.921
FUNDAT EL 1978
ANY XXXVII
www.emporda.info

BUTLLETA I PRIMER CUPÓ
Omplim el carro de la compra
Sortegem 100 € al mes
amb Súper Montserrat
PÀGINA 59

ENTREVISTA

"Els senglars no són només un problema de Garriguella, sinó que és general"

L'alcaldessa, Isabel Teixidor, parla de l'actualitat municipal i dels projectes de futur > PÀG 14

SCALEXTRIC
Sortegem un circuit Scalextric WOS Race Revolution

Més informació pàg. 52

Plaça Ernest Lluch 1, Escala b, baix 2ª
17600 Figueres
Tel. 972 671 677
CIRURGIA OCULAR LÀSER
Dr. Fernando A. Rodríguez Mier
Oftalmologia pediàtrica i de l'adult
150369

MEDI AMBIENT | LA CIMERA DE PARÍS AMB VISIÓ EMPORDANESA

La Generalitat converteix Requesens en un dels laboratoris del canvi climàtic a Catalunya

CONSEQÜÈNCIES: El risc de grans incendis és la principal amenaça dels boscos mediterranis de l'Empordà. Pàg. 2 i 3

Successos

ROSANA VIDAL

Troben vuit cranis humans i ossos a la platja dels Palagrers de Roses

Pàgina 10

URBANISME

Factura d'un milió d'euros per l'esvoranc de la Rambla

■ L'Ajuntament diu que ara la volta de la riera és molt més segura. Pàg>4

COMARCA

Vilafant celebra l'anunci de la licitació del giratori del TAV

■ El Ministeri de Foment posa fil a l'agulla a la rotonda de la N-260. Pàg>17

SUCCESSOS

La policia encanona dos excursionistes belgues a la Vajol

■ Els dos homes van ser aturats en el moment àlgid dels controls. Pàg>22

AGENDÆMPORDÀ

Cultura

La història de l'ós d'Agullana convertida en un conte il·lustrat

■ Pere Puig i Rafa Villalón són els autors del relat basat en fets reals. æ>63

LLEURE

Llançà obre una nova edició del Tour de Música

■ Set establiments acullen els concerts del 4 al 12 de desembre. æ>70

Esports

Joel González sabrà a Mèxic si obté passaport directe per anar als Jocs Olímpics de Rio 2016

Figueres i Sant Pere mostren el potencial del vòlei femení

Pàgines 33 a 50

Reconeixement gastronòmic

GERARD BLANCHÉ

Castelló veu néixer una altra estrella

L'EMPÒRIUM PREN EL RELLEU DE LA LLAR DE JOAN VIÑAS A LA «GUIA MICHELIN» Pàg.>12

28820
Figueres: c/ Nou, 186 • 972 670 946 • 17600 Figueres
figueres@grupvivaldi.com
Olot: Passeig de Barcelona, 10 • 972 264 890 • 17800 Olot
olot@grupvivaldi.com
Girona: Ronda Ferran Puig, 34 • 972 223 140 • 17001 Girona
girona@grupvivaldi.com
www.grupvivaldi.com

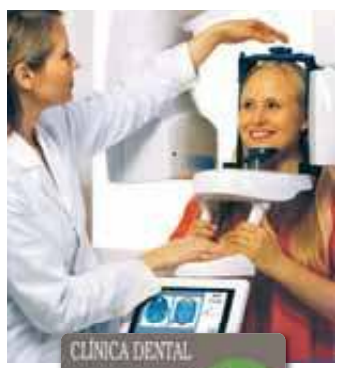
TAC 3D
DIAGNÒSTIC TAC 3D EN IMPLANTOLOGIA
IMPLANTS MÉS RÀPIDS, FÀCILS I SEGURS
PROMOCIÓ IMPLANTS FINS AL 15% DE DESCOMPTE
CLÍNICA DENTAL implantdent
150368
FIGUERES c/ Nou, 63-65 / Tel. 972 512 181 ROSES Av. Ginjolers, 73 / Tel. 972 150 861

Tel. 972 56 90 27
Carta en Braille
Restaurant Trull Boadella d'Empordà
MENÚ DE LA CASTANYA I BOLET DE TARDOR 30 € IVA INCLÒS
150246
Tel. 972 56 90 27 - De France: (0034) +
www.trull-boadella.com - Boadella d'Empordà - Girona

APUNTS

Miquel Gotanegra

President de l'Estació Nàutica
Roses-Cap de Creus i de Roses Comerç

L'ALT EMPORDÀ, TERRA D'ESTRELLES

La prestigiosa *Guia Michelin* ha reconegut amb una estrella l'Hotel Restaurant Empòrium de Castelló d'Empúries, que se suma a la que han obtingut, un any més, Els Brancs de Roses i El Miramar de Llançà.

Felicitats a tots i un esment especial a l'Empòrium, aquesta "estrella humil", com va publicar el *Diari de Girona* en paraules d'Elena Giró, i que retorna a Castelló d'Empúries el reconeixement que durant més de 25 anys va mantenir en Joan Viñas al restaurant La Llar.

Es tracta d'una estrella molt i molt treballada, fruit de més de cinquanta anys d'esforç de quatre generacions, que dia darrere dia s'han sacrificat amb una vida dedicada a l'establiment, des dels primers cafès a les sis del matí fins a l'últim menú gastronòmic de quarts d'onze de la nit.

La cerca permanent dels millors productes de la comarca i la inquietud constant per trobar l'excel·lència en cada plat tradicional de la nostra cuina empordanesa, maridat amb els gran vins de la DO Empordà i amb un impecable servei us han portat fins aquí.

Continueu així Salvador, Elena, Màrius, Joan i tot el gran equip, i moltes i moltes felicitats per aquest èxit.

Volia també donar l'enhorabona a Mateu Casañas, Oriol Castro, Eduard Xatruch i tot l'equip del Compartir i Disfrutar per l'estrella de Barcelona. Permeteu-me que ens la fem una mica nostra, ja que la primera llavor es va posar a El Bulli i el primer projecte d'aquest gran equip va ser a Cadaqués.

També vull felicitar en Marlon i René, en Javier Cabrera i tot l'equip d'Els Brancs de l'Hotel Vistabella de Roses, i a Paco Pérez i tot l'equip del Miramar de Llançà, perquè en aquesta lliga el primer gran triomf és arribar-hi, però el gran esforç és mantenir-s'hi.

Acabo amb unes paraules de la professora de l'escola de negocis d'ESADE Imma Puig: "la gent de Girona ho té tot per ésser feliç". Fins i tot amb la gastronomia som uns afortunats. Treballem per seguir així.

Salvador Jordà amb els seus fills Joan i Màrius a la cuina del restaurant. GERARD BLANCHÉ

Castelló recupera l'estrella Michelin

➤ El restaurant Empòrium obté el reconeixement de la prestigiosa guia gastronòmica

CASTELLÓ D'EMPÚRIES | **MARC TESTART**

■ El restaurant Empòrium de Castelló d'Empúries va rebre dimecres passat la primera estrella Michelin, pocs mesos després que un altre restaurant castelloní, La Llar, la perdés amb la jubilació del xef Joan Viñas. L'hotel regentat per dues generacions de la família Jordà-Giró, que celebra enguany el cinquanta aniversari, va rebre amb molta il·lusió aquest reconeixement. "No ens ho esperàvem, tot i que hem treballat sempre per fer una bona cuina i perquè s'identifiqués amb el territori", confessava el xef, Salvador Jordà.

El restaurant Miramar de Llançà, amb Paco Pérez, conserva les dues estrelles, i el restaurant Els Bracs de Roses també manté l'estrella. La festa de presentació de la *Guia Michelin 2016 Espanya-Portugal* va tenir lloc a la localitat gallega de Santiago de Compostel·la.

La *Guia Michelin* sempre recorda que guardona una estrella als restaurants amb una "molt bona cuina en la seva categoria". A part de la recent estrella, al llarg de la seva trajectòria, l'Empòrium ha rebut diverses distincions, entre les quals hi ha un sol Repsol. Ara fa pocs dies, a Peralada, el sector turístic empordanès li va atorgar un dels premis Tramuntana.

A partir d'ara, els responsables de l'Empòrium no creuen que els canviï res. "Només que ara tindrem unes obligacions", afegia Jordà.

DECLARACIONS

SALVADOR JORDÀ
XEF DE L'HOTEL-RESTAURANT EMPÒRIUM

«Hem treballat sempre per fer una bona cuina i perquè s'identifiqués amb el territori. L'estrella Michelin no ens ha de canviar, només que ara tindrem unes obligacions»

Marc Testart
redaccio@emporda.info

AL CEL DE LA GASTRONOMIA

No hi podia haver millor regal per cloure els actes del cinquantè aniversari de l'hotel Empòrium de Castelló d'Empúries. La notícia de l'atorgament de l'estrella Michelin va caure com una benaurança, un valor afegit, al negoci de la família Jordà-Giró. Fa molts anys que un servidor hi va entrar en contacte atret per una passió, la del vi. L'Empòrium es va comprometre amb els vins d'aquí ja fa anys, fins i tot quan encara ningú maridava els vins de l'Empordà amb la cuina de casa nostra. A partir de llavors, van començar a sorgir iniciatives a dojo que en alguns casos han arribat a saturar el públic.

En la meva retina, encara hi ha quedat gravada la imatge del dia en què se'm va deixar baixar al celler particular del restaurant, amb una rica varietat d'ampolles, gràcies a la fal·lera dels sommeliers Joan i Màrius, la nova generació del restaurant. També és envejable la carta de vins de l'Empòrium, que ha estat premiada en diverses ocasions.

Coneixent la família Jordà-Giró, l'entrada a la *Guia Michelin* no afectarà el seu tarannà. Són com són. Felicitats.

Raül Garrido
Articulista

N'HI HA QUE NEIXEN ESTRELLATS

Sóc client assidu del restaurant Empòrium de Castelló des dels temps en què l'avi Joan estava als fogons i l'àvia Teresa, amb la Mercè, servien exquisits menús en enormes safates, mentre en Salvador prenia les comandes, l'Elena era darrere la barra i els bessons Joan i Màrius eren dos marrecs que corrien entre olles quan sortien de l'escola.

He tingut el privilegi de viure l'evolució, el canvi per a què tot segueixi igual. Canvien les tècniques, canvien les fusions, canvien les presentacions, però es guarda l'essència del producte tradicional i de la terra, la diferència entre cuinar i donar menjar, el millor exemple d'aquesta fórmula d'èxit tan nostrada que és llevar-nos ben d'hora, la passió per la feina, la constància per assolir l'objectiu, fe amb allò en què es creu i treballar de sol a sol amb amor, paciència i humilitat. Aquesta modèstia que ara els fa dir que aquesta estrella és de tots i és cert, perquè a tots ens beneficia, però aquells que coneixem aquesta família de prop sabem que són ells els que han nascut estrellats.

Divideixen en vuit sectors el municipi i cadascun té un regidor

➤ El darrer ple va posar les bases per a la nova distribució territorial i el nomenament dels edils de zona

CASTELLÓ D'EMPÚRIES | **M. T.**

■ El darrer ple de l'Ajuntament de Castelló d'Empúries va aprovar, dijous passat, la creació de la nova distribució territorial del municipi en vuit sectors, així com també el nomenament dels anomenats regidors de zona. Segons aquesta nova distribució, cada zona tindrà un regidor responsable. L'objectiu, segons va explicar l'alcaldessa castellonina, Assumpció Brossa, és "millorar els interlocutors amb els ciutadans". Pròximament, l'Ajuntament editarà uns tríptics informatius. Aquest acord es va prendre per unanimitat de tots els grups, ja que tots ho portaven en el seu programa electoral en els darrers comicis.

Via per a vianants

D'altra banda, el ple ordinari de dijous passat també va aprovar per unanimitat una moció presentada pel regidor d'Entesa, Òscar Sánchez, per l'establiment d'una via per a vianants que comuniqui Empuriabrava, el Mas Nou i el centre històric.

L'alcaldessa Brossa va aprofitar per anunciar que properament començaran les obres del carril bici que envoltarà el municipi.

Campanya pels habitatges d'ús turístic

L'Ajuntament de Castelló d'Empúries i el govern de la Generalitat faran una campanya informativa durant tres mesos per aconseguir legalitzar el màxim nombre dels sis mil habitatges d'ús turístic que queden fora de la llei al municipi castelloní. El regidor de Turisme, Nicola Bruzzese (PP), va anunciar en el ple de dijous passat que el dia 10 de desembre hi haurà un acte informatiu a Empuriabrava amb representants de la Generalitat de Catalunya.

CENTRE EMPRÈN

Acaba el curs de creació de paquets turístics

■ El Centre Emprèn d'Empuriabrava ha organitzat amb èxit de participació el curs de creació de paquets turístics. Més de vint professionals de diversos àmbits, com l'hostaler, l'artesanal, l'agrícola o el de l'oci han participat d'aquest curs. **REDACCIÓ** | CASTELLÓ

El port rosinc ha rebut aquesta temporada set escales de creuer i 1.500 turistes

➤ Els creueristes francesos són els més nombrosos, seguits dels alemanys

ROSES | **REDACCIÓ**

■ Palamós, Roses i Sant Carles de la Ràpita han finalitzat una temporada de creuers excel·lent amb 50 escales i un impacte econòmic estimat de 3 MEUR en el conjunt del territori, d'acord amb el balanç presentat pel conseller de Territori i Sostenibilitat, Santi Vila. El port de Roses aposta i treballa fort per fer-se un lloc en el mercat internacional, i ha clos la temporada –del 5 de maig al 15 d'octubre– amb set escales de creuer i uns 1.500 passatgers. En aquests mesos, s'ha rebut un perfil de turista de creuer d'alt poder adquisitiu. Quant a nacionalitats, destaquen els francesos (33%), alemanys (18%), belgues (11%), britànics (8%), austríacs (7%), finlandesos (6%), nord-americans (5%) i els suïssos (3%), entre d'altres.

D'excursions, n'han fet un 14% dels passatgers a Figueres, Girona i Peralada, i el 86% restant s'han quedat a Roses. Les companyies de creuers que han operat a Roses han estat Club Med Cruises i Paul Gaugin, que ha fet l'escala inaugural al port de Roses. Una altra de les novetats de la temporada ha estat que per primer cop han coincidit dues escales el mateix dia amb els creuers *Club Med 2* i *Tere Moana*.

INVESTIGACIÓ OBERTA

Un jove fa una troballa macabra de cranis i fèmurs fent «snorkel» a la platja de Roses

➤ Els bussos dels Mossos han recuperat 8 calaveres i 14 ossos més l'origen dels quals es desconeix

ROSES | **MAIRENA RIVAS**

■ El misteri envolta una troballa macabra d'ossos humans a la platja dels Palangrers de Roses. Els submarinistes de la Unitat Aquàtica dels Mossos d'Esquadra han tret de l'aigua, aquest dilluns, 30 de novembre, vuit cranis i catorze fèmurs, que s'amuntegaven a només uns cinc metres de la riba, ben bé a tocar el port pesquer. Una metge forense s'ha desplaçat a Roses i ha traslladat les restes òssies a l'Institut de Medicina Legal de Girona, on seran sotmeses a estudi. De moment, s'ha obert una investigació per determinar cóm és possible que els cranis i els fèmurs hagin anat a parar al mar.

Va ser un jove figuerenc qui diumenge va fer el crit d'alarma. Es trobava practicant *snorkel* a la platja dels Palangrers quan va descobrir, a primera vista, que sota l'aigua hi podia haver tres cranis i un fèmur. Ho va comunicar als Mossos d'Esquadra i, atès que es va començar a fer fosc, els agents van acordar ajornar fins dilluns els treballs d'immersió per comprovar si les sospites del jove eren certes. Dilluns, a més, es podria comptar amb el suport dels efectius de la Unitat Aquàtica de la Policia de la Generalitat.

Els submarinistes dels Mossos d'Esquadra van treballar aquest dilluns per extreure del mar les vuit calaveres i els catorze fèmurs, que caldrà analitzar. Són unes restes esquelètiques que estan força netes i que, a hores d'ara, no s'entén com han pogut arribar a la platja. Se sap que estaven totes en punt concret, molt juntes, a una altura de la platja on l'aigua arribaria, a una persona dempeus, a l'alçada del maluc, com a molt. És a dir, a més o menys un metre de profunditat.

Els submarinistes dels Mossos han treballat aquest dilluns en la recuperació dels ossos a la platja. ROSANA VIDAL

Se sap que totes les restes esquelètiques estaven en un mateix punt, a uns 5 metres de la riba, a tocar el port pesquer

Aquest operatiu policial va aixecar molta expectació entre els rosincs, i mentre els submarinistes treballaven en l'extracció dels ossos a la platja es van reunir força curiosos.

En la mateixa zona on s'han trobat les restes, fa només uns vint dies els banyistes encara es capbussaven, perquè les temperatures hi acompanyaven.

Conviure amb els terratrèmols

ROSANA VIDAL

➤ **INFORMACIÓ SOBRE L'ACTIVITAT SÍSMICA** Albert Macau, sismòleg de l'àrea de Geofísica i Sismologia de l'Institut Geològic de Catalunya, i Xavier Goula, cap de l'àrea, han fet una xerrada als rosincs per informar-los sobre l'activitat sísmica a l'Alt Empordà i per tranquil·litzar-los davant el neguit que han provocat els últims terratrèmols a la comarca.

Mohamed El Amrani dóna nom a un Airbus de Vueling

■ Vueling ha posat el nom del rosinc Mohamed El Amrani a un Airbus A320, en la campanya *Historias que merecen un avión*. El Amrani ha fet possible que els nens de Chef Chauen (Marroc) puguin anar a escola en autobús.

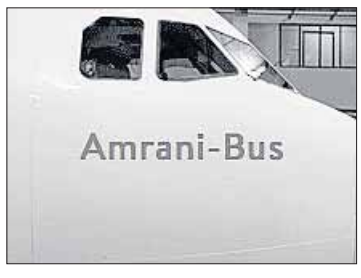

Equipaments Visita guiada al reformat edifici de la Policia Local

➤ L'alcaldessa de Roses, Montse Mindan, ha volgut mostrar als veïns, en una jornada de portes obertes, com han quedat les instal·lacions de la Policia Local un cop acabades les obres de reforma. La remodelació s'ha fet en totes les plantes de l'edifici. El projecte ha permès augmentar en 184 m² la superfície de la comissaria, passant dels 447 m² que ocupava anteriorment als 631 m² actuals.

ROSANA VIDAL

DEMÒCRATES DE CATALUNYA

Política Neix el comitè local de Demòcrates de Catalunya

➤ Roses s'ha convertit en la primera població de l'Alt Empordà, i una de les primeres de les comarques gironines, que crea un comitè local propi del nou partit polític Demòcrates de Catalunya. Els exregidors Ambrosio Martínez i Sílvia Ripoll, que en el consistori rosinc van ser representants d'Unió Democràtica, en el mandat del 2011-2015, en són els fundadors.

La directora de la Fundació Clerch i Nicolau, ponent de l'Esmorzar Empresarial

FIGUERES | **REDACCIÓ**

■ Maite Oliva Alsina, directora de la Fundació Clerch i Nicolau de Figueres, protagonitza el nou Esmorzar Empresarial Empordà (EEE), que promou la Xarxa d'Emprenendores Competents (XEC) i l'àrea de Promoció Econòmica de l'Ajuntament de Figueres. La cita és aquest dijous, dia 3, a les 8.30 hores, a Maia Flequers de la plaça de la Palmera. Maite Oliva presenta la ponència *Siguem creatius! Eines, idees i recursos*.

Llicenciada en Història de l'Art i postgraduada en Comunicació Cultural, la nova convidada a l'EEE ha centrat la seva activitat professional en el marc de la indústria cultural creativa, especialitzant-se en l'àmbit de la difusió de continguts culturals a Internet en relació amb les noves tecnologies. Compagina la direcció de la Fundació Clerch i Nicolau, entitat dedicada a la formació, amb la seva activitat en els sectors tecnològics i culturals.

Actualment, Maite Oliva està realitzant el Pla d'estratègia digital pels museus de la Xarxa de museus de les comarques gironines i és la coordinadora de la Visitmuseum a la demarcació de Girona, projecte promogut per l'Agència Catalana del Patrimoni Cultural.

EDUCACIÓ PER A LA SOSTENIBILITAT

La Salle Figueres és un dels nous centres de Catalunya amb Distintiu d'Escola Verda

■ El secretari de Medi Ambient i Sostenibilitat, Josep Enric Llebot, ha lliurat els Distintius d'Escola Verda a 70 centres educatius de Catalunay, un dels quals és La Salle Figueres. El programa Escoles Verdes ajuda els centres a incorporar els valors de l'educació per a la sostenibilitat en tots els àmbits de la vida del centre, promou la participació i la implicació activa de la comunitat educativa en la millora del seu entorn, i afavoreix l'intercanvi entre els centres que comparteixen uns mateixos objectius, fent xarxa. **REDACCIÓ** | FIGUERES

AGENDA Comarcal

150542

Dijous, 3 de desembre
Jornada informativa sobre contractació empresarial

El Consell Comarcal de l'Alt Empordà organitza, per al dia 3 de desembre, una jornada adreçada a empreses i gestories per donar a conèixer els incentius per a la contractació de joves inscrits a la Garantia Juvenil i per a majors de 45 anys. La xerrada es farà a la sala d'actes del Consell, començarà a les 10 del matí i té prevista una durada de 90 minuts. Per motius d'organització, es demana a les persones interessades que confirmin la seva assistència trucant al 972 67 37 28.

Dijous, 10 de desembre
Jornada Adrinoc sobre les oportunitats de l'Europa 2020

L'Associació per al desenvolupament rural integral de la zona nord-oriental de Catalunya (ADRINOC), entitat encarregada de gestionar els ajuts Leader a 75 municipis de les comarques de l'Alt Empordà, la Garrotxa, el Gironès, el Pla de l'Estany, la Selva i Osona, organitza, per al 10 de desembre a Figueres, una jornada en la qual s'explicarà com des del desenvolupament local es poden assolir les fites plantejades per a l'Europa 2020.

La jornada "Com des del territori es contribueix a assolir els objectius Europa 2020", que se celebrarà al llarg del matí a la sala d'actes del Consell Comarcal, comptarà amb la participació d'experts en desenvolupament territorial. Al llarg de la sessió s'explicaran, entre altres temes, les oportunitats de finançament europeu a Catalunya i es coneixeran els eixos principals del Programa de Desenvolupament Rural de Catalunya 2014-2020 i es presentaran els nous ajuts Leader que atorguen ajudes per a inversions en municipis rurals.

La jornada és gratuïta, però cal inscriure's prèviament a través del correu electrònic *svidal@adrinoc.cat* o mitjançant la web *www.ruralcat.net/preinscripcionspatt*.

Fins al 21 de desembre
Exposició sobre el franquisme

La sala d'exposicions del Consell acull, fins al 21 de desembre, la mostra "El franquisme a l'Alt Empordà", organitzada pel grup de treball "Exili, deportació i holocaust de l'Alt Empordà". L'exposició es pot visitar fins al 21 de desembre durant l'horari habitual d'obertura al públic de les oficines del Consell (de 9 a 14 hores, tots els dies laborables). Està previst un acte d'inauguració per al dimecres dia 9 de desembre (18 h).

CONSELL COMARCAL DE L'ALT EMPORDÀ

c/ Nou, 48 17600 FIGUERES TEL.: 972 50 30 88 FAX: 972 50 56 81

ENSENYAMENT

Una mostra recull material del franquisme que han trobat a casa alumnes de nou instituts

➤ L'exposició s'inaugura el 9 de desembre, a les 18.00 hores, al Consell Comarcal de l'Alt Empordà, i es pot visitar fins al dia 30 d'aquest mes

Toni García, en primer pla, i Fernando Aísa, muntant l'exposició al Consell Comarcal. BORJA BALSERA

FIGUERES | **MAIRENA RIVAS**

■ Trobem els professors d'història Toni García i Fernando Aísa traginant pesats expositors museístics al vestíbul del Consell Comarcal de l'Alt Empordà. Estan acabant de muntar una exposició que, a primera vista, sembla treta de la popular sèrie de televisió *Cuéntame*. Els professors, que formen part del Grup de Treball Exili, Deportació i Holocaust de l'Alt Empordà, ho volen tenir tot a punt per a la inauguració, que se celebrarà el 9 de desembre, a les 18.00 hores.

Es tracta d'una mostra que recull material que els alumnes de nou instituts han trobat a casa seva i que tenen a veure amb el temps del franquisme i amb els primers anys de la transició democràtica (1939–1979). "No és una mostra d'un gran valor extraordinari, però sí que és un reflex del que encara queda del franquisme a les cases. Podem dir que l'exposició explica el franquisme sociològic", comenta Toni García, que hi afegeix: "Hi ha gent que, d'aquell temps, encara guarda permisos per sortir a l'estranger, cartilles de racionament, salconduits, cartes i documents oficials."

L'exposició s'organitza a partir d'uns eixos temàtics que han estat assumits pels diferents instituts: Organitzacions polítiques, moviments culturals, vida quotidiana, educació, moviments sindicals i populars, religió...

Hi ha, per exemple, una selecció de *merchandising* del franquisme –encenedors, clauers, quadres...–; jocs i joguines de l'època; també es poden veure monedes i segells d'entre el 39 i el 79; articles religiosos; publicacions, i tota mena d'objectes recuperats dels baguls dels records de les cases dels alumnes.

A les parets de la sala d'exposicions, pengen fotos familiars de quatre dècades (dels anys 40 fins als anys 70). La mostra es completa amb els plafons de l'exposició del Memorial Democràtic *Catalunya en transició*.

El Grup de Treball Exili, Deportació i Holocaust ha organitzat l'exposició amb motiu del 40è aniversari de la mort de Franco, tema que aquest curs s'està tractant a secundària.

INSTITUTS PARTICIPANTS

- Cendrassos de Figueres
- Narcís Monturiol de Figueres
- Ramon Muntaner de Figueres
- Olivar Gran de Figueres
- Institut de Vilafant
- El Pedró de l'Escala
- Institut de Castelló d'Empúries
- Cap Norfeu de Roses
- Institut de la Jonquera

COL·LABOREN

- Consell Comarcal de l'Alt Empordà
- Ajuntament de Figueres
- Servei Educatiu de l'Alt Empordà
- Museu de l'Empordà
- Museu Memorial de l'Exili
- Memorial Democràtic

Compromís amb la defensa dels drets humans

FIGUERES | **M. R.**

■ El Grup de Treball Exili, Deportació i Holocaust de l'Alt Empordà, format per professorat d'història de nou instituts de la comarca, s'ha marcat una premissa important: "El treball que estem fent amb els alumnes és el compromís del món educatiu amb la defensa dels drets humans i amb el dret a la memòria". La transcendència històrica de l'efemèride 40è aniversari de la mort de Franco, i el debat historiogràfic obert sobre la visió que existeix en el trànsit de la dictadura a la democràcia, han estat els motius pels quals el grup de treball ha organitzat no només l'exposició, sinó també altres propostes. El 20 de novembre passat, els professors i les professores d'història van convidar a fer dues conferències a Figueres el periodista i escriptor Eduardo Martín de Pozuelo, especialista en franquisme, a més de cap de l'equip d'investigació de *La Vanguardia*. En vista a l'abril del 2016, a més, es prepara un viatge als camps de Mauthausen i Auschwitz amb estudiants de 1r de Batxillerat.

SEVEN ARTS TATTOO

Nova ubicació de la botiga de tatuatges i pírcings

SEVEN ARTS TATTOO SEGUEIX AL CARRER AMPLE DE FIGUERES EN UN LOCAL ON MANTINDRÀ UN SERVEI DE QUALITAT EN EL DISSENY DE TATUATGES, ELIMINACIÓ PER LÀSER I UN AMPLI VENTALL DE PÍRCINGS

La nova botiga continua situada al carrer Ample de Figueres, a tocar del carrer Peralada. BORJA BALSERA

LA FITXA

SEVEN ARTS TATTOO
L C/ Ample, 10-12. P **Figueres**
☎ Més informació: **872 501 251.**
Horari. Obert de dimarts a dissabte de 10 a 13 h., i de 16 a 20 hores.
W *www.sevenartstattoo.com*
Facebook: **Seven Arts Tattoo**
Twitter: **@GeroSuarezTatto**

Una de les novetats de la botiga és la venda de roba urbana per a adults i infantils adaptada a l'estil dels tatuatges

Gero Suárez es manté com el tatuador resident del local i compta amb artistes convidats d'àmbit internacional

FIGUERES | **REDACCIÓ**

■ Seven Arts Tattoo ha canviat, recentment, la ubicació de l'estudi de tatuatges. La botiga es manté al carrer Ample de Figueres, però ara als números 10-12, en lloc del 16. Es tracta d'una botiga moderna que ofereix als seus clients un exclusiu servei de tatuatges, una àmplia varietat de pírcings, recanvis d'alta gamma i de diferents materials així com diferents complements exclusius i artesanals.

Amb l'estrena del nou local, Seven Arts Tattoo ha inclòs una secció de vestimenta, en què ven roba urbana adaptada a l'estil dels tatuatges, tant per a adults com a infantils. D'entre les marques que tenen hi ha Liquor Brand, Loose Riders i Six Bunnies –per als nens i nenes.

Eliminar i aclarir de tatuatges

L'establiment garanteix un resultat de qualitat en tot tipus de tatuatges a través d'un tracte directe amb el tatuador que es farà càrrec d'assessorar el client segons els seus gustos, personalitzant i dissenyant cada tatuatge perquè sigui únic i seguint sempre les normes higièniques exigides.

Amb una experiència de més de deu anys en el sector, Gero Suárez realitza tot tipus de tatuatges, de tots els estils, en color i ombrejats i és un gran amant del tatuatge realista. Al seu costat, compta amb col·laboradors que provenen de Bèlgica i de Barcelona, entre altres punts; és a dir, artistes convidats d'àmbit internacional per a realitzar tatuatges d'estils diversos.

Seven Arts Tattoo ofereix l'eliminació total i l'aclariment de tatuatges amb la tecnologia làser més avançada i menys agressiva per a la pell.

Pírcings d'acer quirúrgic i titani

D'altra banda, disposen de tot tipus de pírcings, amb una àmplia varietat d'estils, que estan fabricats amb acer quirúrgic i titani.

PISCINA DE ROSES

Regala esport i salut, regala Piscina de Roses!

DAVANT LES FESTES DE NADAL, EL COMPLEX HA PREPARAT UNA CAMPANYA DE PROMOCIÓ AMB DESCOMPTES I OBSEQUIS

La Piscina de Roses compta amb una àmplia oferta d'activitats i serveis, les millors instal·lacions i un equip professional qualificat. EMPORDÀ

LA FITXA

PISCINA DE ROSES
L Ctra. del Mas Oliva s/n.
P **Roses.**
☎ Més informació: **972 45 97 60.**
W *www.piscinaroses.cat*
Mail: *piscina@piscinaroses.cat*
FB: **Piscina Municipal de Roses**
Twitter: **@PiscinaRoses**

ROSES | **REDACCIÓ**

■ Amb motiu de la proximitat de les festes nadalenques, la Piscina de Roses ha preparat la campanya de promoció Regala "Esport i Salut", Regala "Piscina de Roses", amb la qual ofereix a les persones que s'abonin a l'equipament des del 16 de novembre passat, un descompte del 40% en la matrícula, l'obsequi de la motxilla *piscinaroses.cat*, dues invitacions i una sessió d'assessorament gratuïta.

Per altra banda, i a partir del pròxim dia 14 de desembre, tothom que pensi a fer un regal original i saludable pot regalar "esport i salut" als seus familiars i a les seves amistats a través d'un abonament de 10 sessions a la Piscina de Roses amb un descompte del 10% sobre la tarifa habitual i el regal de la motxilla *piscinaroses.cat*.

Cal tenir en compte que la promoció finalitzarà el dia 16 de gener de 2016, i que les persones empadronades a Roses o a municipis en conveni gaudeixen d'un descompte addicional del 20% en la matrícula.

A la Piscina de Roses, es pot trobar l'activitat que s'ajusti a les necessitats de cada usuari i que l'ajudi a aconseguir els seus propòsits: sigui per posar-se en forma, cuidar-se, fer salut, divertir-se... Una àmplia oferta d'activitats i serveis, les millors instal·lacions, un equip professional qualificat i un preu a mida segons l'ús que se'n faci són els motius principals per regalar "Piscina de Roses".

ALTEMPORDANESOS A L'ELIT

ÁLVARO ALARCÓN

MANCHESTER MAGIC (NBL - 2ª DIVISIÓ REGNE UNIT)

Després d'una bona dinàmica van perdre contra el Lituanica (77-79). El figuerenc va anotar 5 punts.

EDU GATELL

MELILLA (LEB OR - SEGONA CATEGORIA)

Victòria contra l'Oviedo (95-65) amb 10 punts en 16 minuts (11 de valoració) de l'emporità.

GUILLEM PASCUA

SALT (EBA - QUARTA CATEGORIA)

Pendent de recuperar-se d'una lesió muscular, va veure com el seu equip perdia a Mollet (69-50).

XAVI MONTALAT

SALT (EBA - QUARTA CATEGORIA)

Novament en el cinc inicial, va anotar 4 punts en 21 minuts (6 de valoració) en la derrota a Mollet.

ROGER OLIVA

BISBAL (COPA CATALUNYA - CINQUENA CATEGORIA)

Sortint des de la banqueta va anotar 5 punts en la derrota davant el Vic (58-59).

MARC MACAU

BISBAL (COPA CATALUNYA - CINQUENA CATEGORIA)

El figuerenc, autor de dos punts en el partit que els bisbalencs van perdre davant els osonencs.

MARC JUANOLA

VIC (COPA CATALUNYA - CINQUENA CATEGORIA)

En el retrobament amb exAdepaf com Oliva i Macau, va destacar anotant 17 punts a la Bisbal (58-59).

ANNA JÒDAR

GEIEG (COPA CATALUNYA - TERCERA CATEGORIA)

La de Roses va anotar els primers punts del curs a LF1 amb l'Uni, davant el cuer Rioja (67-45).

EMPORDÀ

JUGA A L'UNI GIRONA-GEIEG

La llançanenca Baus, amb Catalunya infantil

■ La jugadora llançanenca Aina Baus ha estat inclosa en el llistat definitiu de la selecció catalana infantil que, del 3 al 7 de gener, en una seu encara per determinar, disputarà el Campionat de Seleccions Autonòmiques. La jugadora de l'Uni Girona-GEIEG, de 13 anys, va vestir la samarreta del Grifeu de Llançà fins fa dues temporades i ja sap què és triomfar amb Catalunya: a l'abril del 2014 va guanyar l'Estatal mini.

DESTACAT

El 5 de la jornada

SEGONA CATALANA MASCULINA

Tordera-Malgrat	77-76
Bescanó-Palamós	61-81
Ripoll-Santa Eugènia	70-80
Vilassar de Mar-Sant Celoni	79-75
La Garriga-**L'ESCALA**	83-67
Bisbal B-Vic 2	68-55
Cardedeu-Sant Gregori	72-50
Arenys B-Salt	59-56

EQUIPS	J	G	P	NP	TF	TC	PTS
▲ 1 Sta. Eugènia	11	9	2	0	775	737	20
▲ 2 Palamós	11	8	3	0	861	759	19
■ 3 Salt B	11	7	4	0	741	672	18
■ 4 Bescanó	11	7	4	0	769	700	18
5 Malgrat	11	7	4	0	787	746	18
6 Bisbal B	11	7	4	0	728	693	18
7 Tordera	11	6	5	0	856	895	17
8 St. Celoni	11	5	6	0	765	749	16
9 **CB L'ESCALA**	**11**	**5**	**6**	**0**	**774**	**776**	**16**
10 Cardedeu	11	5	6	0	749	753	16
■ 11 Ripoll	11	5	6	0	757	787	16
■ 12 Vic	10	5	5	0	635	639	15
■ 13 St. Gregori	11	4	7	0	691	736	15
■ 14 Arenys B	11	4	7	0	758	805	15
▼ 15 Vilassar	10	2	8	0	684	772	12
▼ 16 La Garriga	11	1	10	0	730	841	12

➔ Pròxima jornada (12 i 13 de desembre)

Salt ..... Ripoll
Vic ..... Arenys B
Palamós ..... Bisbal B
Sant Celoni ..... Bescanó
Malgrat ..... Vilassar de Mar
Sant Gregori ..... Tordera
L'Escala ..... Cardedeu
Santa Eugènia ..... La Garriga

TERCERA CATALANA MASCULINA

GRIFEU-Palamós B	81-61
Onyar B-Salt C	76-65
VILAFANT-Sant Narcís	49-64
La Cellera-Garrotxa	63-59
ADEPAF-Caldes de Malavella	73-78
CESET-Cassanenc	67-51
Salle Girona-Torroella	64-62
Palafrugell-Farners	65-79

EQUIPS	J	G	P	NP	TF	TC	PTS
▲ 1 CESET	11	10	1	0	793	622	21
■ 2 Sant Narcís	10	10	0	0	719	531	20
3 Onyar B	11	9	2	0	706	640	20
4 **GRIFEU**	**11**	**7**	**4**	**0**	**729**	**661**	**18**
5 Caldes	11	7	4	0	725	727	18
6 **VILAFANT**	**11**	**6**	**5**	**0**	**760**	**762**	**17**
7 Farners	10	6	4	0	654	619	16
8 Salle Girona	11	5	6	0	624	667	16
9 Palafrugell	9	5	4	0	569	574	14
10 Salt C	10	4	6	0	605	593	14
■ 11 Cassanenc	10	4	6	0	631	622	14
■ 12 Cellera	11	3	8	0	743	826	14
■ 13 Palamós B	11	3	8	0	763	879	14
■ 14 Garrotxa	11	3	8	0	573	695	14
▼ 15 **ADEPAF**	**11**	**2**	**9**	**0**	**671**	**747**	**13**
▼ 16 Torroella	11	1	10	0	644	744	12

➔ Pròxima jornada (12 i 13 de desembre)

Salt C ..... Vilafant
Cassanenc ..... Onyar B
Palamós B ..... CESET
Caldes Malavella ..... Grifeu
Garrotxa-Santjoanenc ..... Adepaf
Farners ..... Cellera
Torroella ..... Palafrugell
Sant Narcís ..... Salle Girona

SOTS-25 MASCULINA

ROSES-Salle Girona	65-71
Sant Gregori-**GRIFEU**	67-47
Olot-Salt	44-66
CESET-Onyar	73-50

➔ Pròxima jornada (12 i 13 de desembre)

CESET ..... Roses
Grifeu ..... Sant Narcís

TERCERA TERRITORIAL A MASCULINA

Begur-**ESCOLÀPIES**	62-52
Vilablareix-**L'ESCALA B**	76-56
Malgrat-Farners B	79-59
CASTELLÓ-Olot	61-62
Palafolls-Fontcoberta	43-48
Sant Feliu-Girona B	65-51
Porqueres-Cornellà del Terri	65-50
Llagostera-Vilablareix B	47-48

EQUIPS	J	G	P	NP	TF	TC	PTS
1 Porqueres	11	10	1	0	771	577	21
2 Sant Feliu	11	9	2	0	826	644	20
3 Olot	11	9	2	0	719	625	20
4 Vilablareix A	11	7	4	0	786	660	18
5 **L'ESCALA B**	**11**	**7**	**4**	**0**	**684**	**610**	**18**
6 Cornellà	11	7	4	0	709	669	18
7 Fontcoberta	11	6	5	0	698	688	17
8 Farners B	11	5	6	0	746	754	16
9 Begur	11	5	6	0	694	716	16
10 Malgrat	10	5	5	0	683	637	15
11 Girona B	11	4	7	0	657	729	15
12 Palafolls	10	4	6	0	545	606	14
13 Vilablareix B	10	4	6	0	542	625	14
14 **CASTELLÓ**	**11**	**2**	**9**	**0**	**566**	**733**	**13**
15 Llagostera	11	1	10	0	605	752	12
16 **ESCOLÀPIES**	**10**	**1**	**9**	**0**	**559**	**765**	**11**

➔ Pròxima jornada (12 i 13 de desembre)

Escolàpies ..... Llagostera
Fontcoberta ..... Begur
Girona B ..... Palafolls
Cornellà del Terri ..... Sant Feliu
Olot ..... Porqueres vermell
Farners B ..... Castelló
L'Escala B ..... Malgrat
Vilablareix B ..... Vilablareix A

SEGONA CATALANA FEMENINA

Minguella-Quart	66-46
Salt C-Joventut de Badalona	69-56
Calella-Premià	45-72
Blanes-Malgrat	50-82
Tordera B-Badalonès	69-51
Llefià-Bencriada B	51-46
Sant Andreu de Natzaret B-**ROSES**	72-44

EQUIPS	J	G	P	NP	TF	TC	PTS
11 **ROSES**	**10**	**2**	**8**	**0**	**560**	**644**	**12**

➔ Pròxima jornada

Canet-Roses ..... 19 de desembre

TERCERA CATALANA FEMENINA

Vilablareix-**VILAFANT**	63-45
Salt B-Torroella	63-40
Cassanenc-Calonge	43-17
Fornells-Porqueres vermell	58-52
Sant Feliu-Lloret	29-74
ADEPAF-Palamós B	75-52
Farners-Llagostera	44-51
L'ESCALA-Onyar	73-50

EQUIPS	J	G	P	NP	TF	TC	PTS
1 Vilablareix	10	10	0	0	627	443	20
2 Cassanenc	10	10	0	0	562	435	20
3 Onyar	10	7	3	0	631	463	17
4 Llagostera	9	7	2	0	558	432	16
5 Palamós B	10	6	4	0	554	530	16
6 **VILAFANT**	**8**	**7**	**1**	**0**	**535**	**374**	**15**
7 Lloret	9	6	3	0	483	390	15
8 **ADEPAF**	**10**	**5**	**5**	**0**	**658**	**594**	**15**
9 **L'ESCALA**	**9**	**5**	**4**	**0**	**467**	**430**	**14**
10 Salt B	10	4	6	0	513	569	14
11 Fornells	10	3	7	0	509	552	13
12 Farners	9	3	6	0	485	497	12
13 Calonge	10	1	9	0	415	592	11
14 Porqueres	8	1	7	0	364	451	9
15 Torroella	9	0	9	0	353	642	9
16 Sant Feliu	9	0	9	0	296	616	9

➔ Pròxima jornada (12 i 13 de desembre)

Lloret ..... Adepaf
Vilafant ..... Onyar
Llagostera ..... L'Escala

HOQUEI PATINS

FALGUÉS FOTO

Jonquerenc El sènior goleja per seguir a dalt

➤ L'equip sènior masculí del Red Tortuga Jonquerenc es va desfer amb contundència (9-3) del Roda, antepenúltim classificat de Segona Catalana. Els verd-i-blancs, que ja dominaven 5-0 al descans, es mantenen en quarta posició, a quatre punts de les places d'ascens. Per la seva part, el sènior femení A va punxar davant el Cassanenc (1-1) i el filial va cedir a la pista de l'Arenys de Mar (4-1). La resta de resultats del club jonquerenc van ser Girona 5 juvenil 4; Ripoll 5 infantil 4; aleví 5 Figueres 2; Palafrugell 1 benjamí 8; prebenjamí 2 Olot 1; iniciació A 1 Palafrugell 2; i iniciació B 0 Palafrugell 3.

HOQUEI PATINS

FALGUÉS FOTO

Jonquerenc-Figueres Derbi de nivell entre alevins

➤ Els alevins del CP Jonquerenc i de l'Hoquei Figueres es van enfrontar el cap de setmana passat en el derbi altempordanès de la jornada, que es va decantar pel bàndol fronterer (5-2). La resta de resultats de l'Hoquei Figueres del cap de setmana passat van ser els següents: benjamí A 2 Girona B 3; benjamí femení 1 Mataró 5; prebenjamí A 3 Banyoles 0; Cassanenc 3 iniciació B 0; Girona 2 iniciació A 0, i Banyoles C 1 prebenjamí B 3.

MOTOR

EMPORDÀ

Maroc Challenge Roses patrocina un equip

➤ L'Àrea de Turisme de Roses patrocinarà l'equip "Gorditos Team Tramuntana Design" que entre aquest dissabte dia 5 i l'11 de desembre participarà en el IX Raid Maroc Challenge, que unirà al llarg de 2.000 qiilòmetres de deserts i muntanyes les ciutats de Nador i Merzouga. Els components de l'equip, José Luis Martos i Sergio Cayuela, participaran amb un Ford Sierra 2.0 S de l'any 1988, que lluirà en la seva part davantera el logotip de Roses.

TENNIS TAULA

El CER L'Escala cedeix dos punts a Superdivisió

■ L'equip del CER L'Escala de Superdivisió de tennis taula va encaixar, el cap de setmana passat, la quarta derrota de la temporada. Va ser a la pista de l'Arteal Santiago (4-1) i els escalencs surten de les posicions europees. Després de la derrota a terres gallegues, el CER l'Escala passa, ara, a ocupar la setena plaça abans de rebre aquest dissabte (17 h) la visita de l'Hispalis de Sevilla. **IVAN GARCIA** | L'ESCALA

WATERPOLO

El femení i l'aleví del CW Figueres perden

■ L'equip femení del Club Waterpolo Figueres va tornar a donar mostres de la seva millora, tot i perdre clarament (13-3) en el seu desplaçament a la piscina del CN Catalunya. Christelle, Núria i Beth van marcar els gols figuerencs. Mentrestant, l'equip aleví del CW Figueres va encaixar una altra derrota, a la piscina del CN Rubí (17-1). L'equip local estava ple de jugadors de primer any i era molt superior tècnicament. Fran va marcar l'únic gol dels figuerencs a Rubí. **REDACCIÓ** | FIGUERES

AQUEST DIVENDRES

Roses celebra la Nit de l'Esport

■ Roses celebra aquest divendres (20 hores), al Teatre Municipal, una nova edició de la Nit de l'Esport, esdeveniment en què l'Ajuntament ret homenatge als esportistes i clubs que han destacat de manera més significativa al llarg de l'any. Durant la gala, s'escolliran els finalistes a Esportista més destacat, l'equip més destacat, el títol de promoció de l'esport, projecció esportiva i trajectòria esportiva. **REDACCIÓ** | LOCALITAT

Breus

EMPORDA

TENNIS TAULA

Derrotes dels equips del TT Tramuntana de lligues estatals

■ El TT Tramuntana Figueres, de Primera Divisió estatal va perdre a Calella (4-3) i l'equip de Tercera estatal també va caure derrotat a Malgrat (4-3). L'equip de Territorial Preferent va guanyar a Palafrugell (2-4). A 1a Territorial, derrota a casa contra el Camprodon (2-4) i triomf a casa contra el Torroella (4-2). A 2a Territorial, victòria a casa contra el Cassà (5-1) i derrota a casa contra el Vilablareix (3-4). A la lliga d'Edats Elit, victòria a casa contra el CTT Bàscara (4-2) i derrotes contra el Torroella (1-5) i el CER L'Escala (3-4). A la foto, els jugadors dels equips de base del TT Tramuntana. **REDACCIÓ** | FIGUERES

HANDBOL

Victòria de l'Empordà Esplais per sortir de baix

■ El sènior masculí del Club Handbol Empordà Esplais es va desfer, el diumenge passat a casa, de l'Esplugues C (41-34) i s'escapa de la part baixa de Tercera Catalana Preferent. La resta de resultats del club empordanès van ser els següents: Argentona 28 cadet 33; Fornells 40 infantil groc 11; UES 33 infantil blanc 27; aleví femení 12 aleví masculí 4, i Garbí de Palafrugell B 6 benjamí 10. **REDACCIÓ** | CASTELLÓ D'EMPÚRIES

QUARTA POSICIÑO

L'Altem participa en el campionat ACELL de bàsquet a Arbúcies

■ El poliesportiu d'Arbúcies va acollir, el passat dijous, el campionat ACELL de bàsquet per a persones amb necessitats educatives especials. En total, hi van participar 280 esportistes de deu centres de les comarques gironines, que van disputar una lliga el campió dels quals va ser el Tramuntana, del Baix Empordà. L'Altem hi va aportar un equip, que va acabar quart, per darrere de la Fundació Montilivi i el Caldes. La pròxima trobada territorial esportiva serà a Roses amb el campionat de natació, el 4 de febrer. **REDACCIÓ** | ARBÚCIES

EMPORDA

ATLETISME

El CA Figueres, en el circuit gironí de cross

■ El Club Atletisme Figueres va participar, el cap de setmana passat a Olot, a una de les proves del circuit gironí de cross. Un total de cinc atletes hi van prendre part: els prebenjamins Pau Roca i Gina Hernández –meritori tercer lloc–, el sènior Mathieu Anton i els veterans Dolors Ramírez i Toni Roca. **REDACCIÓ** | FIGUERES

GIMNÀSTICA RÍTMICA

EMPORDÀ

CGR Gemma Tres podis a la Copa Catalana de Lleida

➤ El CGR Gemma va participar, diumenge a Lleida, a la final de la Copa Catalana de gimnàstica rítmica, i va tornar amb tres podis de cinc possibles. En la categoria aleví nivell 4, van ser sotscampiones amb el seu exercici de 5 Corda. En la categoria infantil nivell 4, van quedar terceres amb el seu exercici de mans lliures i en la categoria aleví absolut (nivell 8) van ser terceres amb el seu exercici de 5 pilotes. D'altra banda, el dia 9 de desembre, el club figuerenc assistirà en el campionat d'Espanya, que tindrà lloc a Valladolid. Berta Picornell, Berta Valenti, Berta González, Ariadna Salellas, Gaia Pellissier seran les integrants de l'expedició del CGR Gemma.

LA MOSTRA

BORJA BALSERA

CEE Confien en portar Kilian Jornet a la 15a edició

➤ La Mostra de Muntanya i Aventura va tancar la 14a edició el cap de setmana passat amb èxit i per al 2016, quan es compleixin els 15 anys, el Centre Excursionista Exmpordanès, l'organitzador, desitja comptar amb la presència de Kilian Jornet. El corredor i esquiador de muntanya cerdà ja havia assistit a La Mostra al 2009 i si torna seguirà les passes d'Edurne Pasabán, que va ser-hi al 2006 i al 2011. La Mostra d'enguany també ha servit per commemorar els 50 anys del CEE.

Uns 300 corredors al cross de Ventalló

➤ Era la tercera prova del Circuit Comarcal, organitzat pel Consell Esportiu de l'Alt Empordà

La propera prova serà dissabte dia 12 de desembre a Peralada i l'última tindrà lloc a Vilajuïga el 16 de gener

VENTALLÓ | **REDACCIÓ**

■ El passat dissabte, es va celebrar al Parc de l'Aventura de Ventalló, la tercera prova del Circuit Comarcal de Cross, organitzat pel Consell Esportiu de l'Alt Empordà i que va comptar amb la participació d'un total de 300 corredors. Un cop més, el bon temps i la gran participació va ajudar a que la jornada transcorregués amb total normalitat i fos tot un èxit.

La classificació va quedar de la següent manera: Categoria prebenjamí masculí, Lucas Strahodinsky (Acadèmia de Roses), Sergi Rodriguez (Escola Santiago Ratés) i Marc Toribio (CA Ventalló). Categoria prebanjamí femení, Andrea Cabezos (Santiago Ratés), Ada Serrano (Cabanes) i Edurne Crespo (Sant Andreu). Categoria benjamí masculí, Pep Coll (Santiago Ratés), Manel Garcia (Les Mèlies) i Abdelhalek Lamriss (Sant Pere). Categoria benjamí femení, Laia Llagostera (CA Ventalló), Paula Puig (Les Mèlies) i Aina Montes (Escola Dalí). Categoria aleví masculí, Mohamend Bouallala (Sant Pere), Adrià Framis i Aram Padulles (CA Ventalló). Categoria aleví femení, Lucia Cabezos (Santiago Ratés), Paula Reyes i Laia Ballesta (CA Ventalló). Categoria infantil masculí, Pep Bossa (CA Figueres), Iu Jaume (Trailrunning Vilajuïga) i Bernat Perez (CA Figueres). Categoria infantil femení, Dounia Routbi, Bruna Gravalos i Gina Rosillo (CA Figueres). Categoria cadet masculí, Yassin Zarki (CA Figueres), Joan Hornos (Trailrunning Vilajuïga) i Moussa Seck (CA Ventalló). Categoria cadet femení, Fernanda Dantas (SES Castello d'Empuries). Categoria juvenil masculí, Pau Batlle (CA Ventalló). Categoria juvenil femení, Mireia Amoros, Anna Gironella i Maria Itzart (IES Ramon Muntaner).

Alguns participants al cross de Ventalló. EMPORDÀ

La propera prova del Circuit Comarcal de Cross se celebrarà el proper dissabte dia 12 de desembre a Peralada.

BUSCA L'ACCÉS ALS SEUS SEGONS JOCS DESPRÉS DE L'OR DE LONDRES 2012

Joel sabrà aquest diumenge si va directe als Jocs Olímpics

➤ Es presenta en zona d'accés directe en el Gran Premi Final de Mèxic i ha d'evitar que el seu immediat perseguidor, d'Iran, faci un millor paper

TAEKWONDO

VILAFANT/FIGUERES | **LLUÍS RIBERA**

■ La prova de foc per ser als Jocs Olímpics de Río ha arribat per a Joel González, que aquest diumenge dia 6 a Ciutat de Mèxic sabrà si va directe a la cita de Brasil de l'any que ve o ha de guanyar-s'ho al gener en una repesca a Istanbul (Turquia). El competidor del Tae Sport de Vilafant depèn d'ell mateix per a classificar-s'hi directament i ser en els seus segons Jocs: aquest diumenge obtindran els bitllets els que, després dels combats, estiguin situats entre els sis primers del rànquing en -68 kg (pes ploma).

Actualment, Joel és sisè, en llocs de privilegi després d'haver anat sumant punts en Gran Premis, Opens i Mundial. Per tant, ha de mantenir o millorar el lloc i evitar que el seu immediat perseguidor faci un millor paper que ell a Mèxic, en el Gran Premi Final, on només prenen part els vuit millors de la taula –en el del 2014, va ser segon. El seu rival directe en la pugna per la sisena plaça és l'iranià Behnam Asbaghikhanghah, que té 46 punts menys i amb qui es podria trobar a semifinals –a quarts de final, és probable que Joel pugni amb el belga Jaouad Achab, tercer.

A partir de les 8 del vespre

Joel, medalla d'or als Jocs de Londres del 2012 en -58 kg (pes mosca), es troba a Mèxic des de la setmana passada, per habituar-se a la zona, en què ha aprofitat per a participar en el seminari d'alta competició The Top Leaders. A la prova final –en hora catalana, els combats seran diumenge entre les 8 del vespre i les 4 de la matinada–, Joel comptarà amb el suport dels seus pares, Pedro González i Marina Bonilla.

Joel ha anat alternant el pes gall (-63 kg) i el ploma (-68 kg). FET

D'entrada, els bitllets per a Río els obtenen els sis primers i el del Tae Sport és sisè ara mateix a la classificació en -68 kg

Ho té tot de cares, però en cas de ser superat per Asbaghikhanghah disputarà una repesca al gener a Turquia

LES DADES

Els taekwondistes en pes ploma que aniran al GP Final de Mèxic

COMPETIDOR	PAÍS	PUNTS
▲1. Alexey Denisenko	**Rússia**	**377**
▲2. Dae Hoon Lee	**Corea del Sud**	**359**
▲3. Jaouad Achab	**Bèlgica**	**344**
▲4. Servet Tazegul	**Turquia**	**288**
▲5. Saúl Gutiérrez	**Mèxic**	**281**
▲6. JOEL GONZÁLEZ	**Espanya**	**277**
■7. B. Asbaghikhanghah	**Iran**	**231**
■8. Hun Kim	**Corea del Sud**	**211**

➤ Classificació provisional en espera que s'actualitzi el rànquing amb les puntuacions de novembre.
➤ Els competidors que, després dels combats d'aquest diumenge, estiguin entre els sis primers aniran directe als Jocs. Els següents, a la repesca.
➤ La puntuació pel Gran Premi Final de Mèxic és la següent: 1r (80 punts), 2n (48), 3r (28), 4t (17) i 5è, 6è, 7è i 8è (12).
➤ Els combats de diumenge seran entre la 1 del migdia i 8 del vespre en horari a Mèxic; per tant, a Catalunya entre 8 del vespre i 4 de la matinada.

22 taekwondistes competiran a l'Estatal de clubs a la Plana Alta

➤ Jan-su (12), Tae Sport (9) i TKD Joan's (1) buscaran medalla, des sèniors a infantils, entre el 5 i el 8 de desembre a Castelló

CASTELLÓ DE LA PLANA | **LL. R.**

■ Mentre Joel es jugarà aquest cap de setmana l'accés als Jocs Olímpics, els competidors de casa que van per darrere intentaran fer un bon paper en el Campionat d'Espanya de clubs, que tindrà lloc a Benicàssim entre aquest dissabte dia 5 i dimarts dia 8. En total seran 22, entre sèniors i infantils, que competiran a terres castellonenques. El club de casa que aportarà més representants és el Jan-su de Figueres, amb 12 –d'entre els quals Àlex Falgàs–, seguit pel Tae Sport de Vilafant, amb 9 –amb Ramon Ruiz ja com a sènior–, i del TKD Joan's de Roses, amb un, Joan Jorquera.

LES DADES

Els competidors altempordanesos del Campionat d'Espanya de clubs

COMPETIDOR	CLUB	CATEGORIA	PES
Alassana Diarrá	**Jan-su**	**sènior**	-80 kg
Moussa Diarrá	**Jan-su**	**sènior**	-74 kg
Ramon Ruiz	**Tae Sport**	**sènior**	-68 kg
Àlex Falgàs	**Jan-su**	**sènior**	-58 kg
Malen Bonilla	**Jan-su**	**sènior**	-49 kg
Antoni Bassó	**Jan-su**	**sub-21**	-74 kg
Boulaye Diarrá	**Jan-su**	**sub-21**	-63 kg
Jonathan Casado	**Jan-su**	**júnior**	-55 kg
Sofia Viana	**Tae Sport**	**júnior**	-52 kg
Noelia Valcarcel	**Tae Sport**	**júnior**	-52 kg
Dani Moreno	**Tae Sport**	**júnior**	-51 kg
Joan Jorquera	**TKD Joan's**	**júnior**	-48 kg
Nerea López	**Jan-su**	**júnior**	-44 kg
Prese Martínez	**Jan-su**	**cadet**	-59 kg
Ivan Dimitrov	**Jan-su**	**cadet**	-53 kg
Javier Murillo	**Tae Sport**	**cadet**	-48 kg
Felipe Martínez	**Jan-su**	**cadet**	-45 kg
Nabil Zerrad	**Jan-su**	**cadet**	-45 kg
Isabella Molina	**Tae Sport**	**cadet**	-37 kg
Felipe Molina	**Tae Sport**	**cadet**	-32 kg
Armani Catalano	**Tae Sport**	**precadet**	-32 kg
Franz Hierro	**Tae Sport**	**infantil**	-32 kg

➤ **ÀLEX FALGÀS.** El sènior del Jan-su ha estat tercer a l'Open d'Espanya, primer en sub-21 i ha anat al Mundial.

➤ **RAMON RUIZ.** El del Tae Sport ja és sènior després d'anar fa poc, en júnior, a l'Europeu i ser campió d'Espanya.

➤ **JOAN JORQUERA.** En l'estrena a júnior, el del TKD Joan's és campió de Catalunya, d'Espanya i bronze europeu.

AGILITY

EMPORDÀ

Dimonis Tres equips en el català d'Argentona

➤ El Club d'Agility els Dimonis de Bàscara va participar, entre el 21 i 22 de novembre a Argentona (el Maresme), en una prova puntuable pel Campionat de Catalunya. A Divisió d'Honor, Alex Sabini amb Nuka van aconseguir la segona posició i, en la categoria de Primera Divisió, Alex Sabini amb Mind van ser primers –a la foto. Per la seva part, en la categoria d'Iniciació hi van prendre part Salvi Fogueras amb Barry Allen.

Breus

MOTOCICLISME

Maverick tanca la sessió de proves «content»

■ Maverick Viñales va finalitzar, la setmana passada, la sessió de proves privades en el circuit de Sepang, on al damunt de la Suzuki GSX-RR va poder provar la nova caixa de canvis *seamless*, una ajuda que ja disposava Honda i Yamaha. "Estic content perquè he pogut provar l'electrònica del 2016, el primer contacte ha estat positiu i m'ha deixat amb la sensació que té un gran potencial", explicava el pilot altempordanès, que ja està de vacances. Maverick competirà, l'any que ve, per segona temporada seguida en el Mundial de MotoGP, mentre que el seu cosí, el llançanenc Isaac Viñales, passarà de Moto3 a Moto2. **REDACCIÓ** | SEPANG (MALÀISIA)

RAL·LI

Subcampionat català per a la figuerenca Tallada

■ La copilot de Figueres Anna Tallada es va proclamar, el cap de setmana anterior a Manresa, subcampiona de Catalunya júnior de ral·li al costat del pilot Àngel Bonavida, després de vèncer en el ral·li 2.000 Viratges. Tallada té 19 anys i és filla de l'expilot Manel Tallada. **REDACCIÓ** | FIGUERES

ESQUÍ

Obren inscripcions per a la campanya de promoció

■ Aquest dimarts dia 1 de desembre comencen les inscripcions al Poliesportiu Municipal de Figueres per apuntar-se a la campanya municipal de promoció de l'esquí, que consisteix a realitzar un curset a les pistes d'esquí de Font-Romeu durant tres dissabtes (16, 23 i 30 de gener de 2016). Per 27a vegada, l'Ajuntament de Figueres impulsa aquest projecte. **REDACCIÓ** | FIGUERES

LLANÇÀ

La mitja marató de l'Albera, el 17 de gener

■ La sisena edició de la mitja marató de l'Albera, de Llançà, serà el 17 de gener. La prova tindrà una distància de 21 km i un desnivell acumulat de 1.000 m. Les inscripcions ja estan obertes i es poden fer al web de l'organitzador, la UE Llançanenca.

VELA

Desena prova del Memorial Willy

■ El Club de Vela Golfus d'Empuriabrava ha acollit la desena prova del Trofeu de Nadal-Memorial Willy, els vencedors dels quals han estat els següents: a la classe 1 Rafael Pallisera –per davant J. Capel i J. Guix– i a la classe 2 Didier Rousseau –superant L. Ramírez i J. Beltran.

PATINATGE ARTÍSTIC

El CPA Peralada, a la Copa Catalana d'iniciació

■ El Club Patinatge Artístic de Peralada va participar, el 14 de novembre passat a Cerdanyola, a la Copa Catalana d'iniciació en parelles d'artístic. A terres vallesanes, els peraladencs hi van ser amb Marc Mazorra i Mireia Samames, que van quedar en segon lloc a iniciació C. **REDACCIÓ** | PERALADA

Mazorra i Samames, segons. EMPORDÀ

NATACIÓ

EMPORDÀ

R. Ramos Swimfaster i Figueres destaquen a Olot

➤ El Club Natació Swimfaster i el Club Natació Figueres van prendre part, el dissabte anterior, a la 22a edició del Trofeu Raül Ramos d'Olot, que va comptar amb la participació de 250 nedadors. Pel Swimfaster, hi van nedar Carla Pazos, Marina Baraut, Lara Pazos i Jack Bradshaw, que van obtenir set millors marques personals i tres finals. Pel que fa al CN Figueres, la majoria dels seus nedadors van aconseguir les seves millors marques, destacant cinc finalistes: Borja Carrascal, Virginia Noheda, Iker Carrascal, Júlia Soms –va aconseguir medalla d'or en el 100 m braça i plata en 200 m braça– i Bradley Clerisse –plata en 200 m braça.

NATACIÓ

EMPORDÀ

GEN Participen en la jornada de la Lliga Benjamina

➤ Un total de 12 nedadors del Grup d'Esports Nàutics de Roses van participar, el dia 21 a Torelló (Osona), en la segona jornada de la Lliga Benjamina per equips aconseguint molts punts per a l'equip. D'altra banda, el cap de setmana anterior, el club rosinc va ser present a la segona jornada de la lliga de categoria alevina a Lloret de Mar i de categoria infantil a Banyoles.

MOTOS D'AIGUA

Armillas (GEN) es prepara pel títol mundial de Dubai

■ El pilot de motos d'aigua garrotxí del Grup d'Esports Nàutics de Roses Nacho Armillas, recent campió Europeu en la categoria GP2 i subcampió en GP1, s'està preparant per a competir pel títol de campió mundial en l'última prova del circuit, que tindrà lloc a Dubai el 19 i 20 de desembre. Armillas ha reaparegut després de tenir una greu lesió l'any passat. **REDACCIÓ** | ROSES

Tennis Taula

SUPERDIVISIÓ MASCULINA

Irun Leka Enea-Hispalis	4-0
Borges Vall-Mataró	4-0
Cartagena-El Álamo	4-0
Arteal Santiago-**CER L'ESCALA**	4-1
Cajasur Priego-Burgos	4-0
San Sebastián Reyes-Rivas	2-4

EQUIPS	J	G	E	P	PF	PC	PTS
▲ 1 Cartagena	7	7	0	0	28	2	14
■ 2 DKV Borges	7	6	0	1	25	9	12
■ 3 Irun Leka Enea	7	4	1	2	21	14	9
■ 4 San Sebastián	7	4	0	3	20	15	8
■ 5 Arteal	5	3	1	1	17	8	7
■ 6 Cajasur Priego	3	3	0	0	12	1	6
7 **CER L'ESCALA**	**7**	**3**	**0**	**4**	**18**	**19**	**6**
8 Rivas	6	3	0	3	13	15	6
9 Burgos	7	3	0	4	15	19	6
10 CN Mataró	8	1	0	7	6	29	2
▼11 El Álamo	7	0	1	6	6	27	1
▼12 Hispalis	7	0	1	6	4	27	1

➤ Pròxima jornada

El Álamo-Cajasur Priego .....dimarts, 18 h
San Sebastián-Cajasur Priego .....dimecres, 17 h
Rivas-Burgos .....divendres, 18.30 h
Borges-Irun .....divendres, 19 h
Cartagena-Arteal Santiago .....divendres, 19 h
CER l'Escala-Híspalis .....dissabte, 17 h
CN Mataró-Híspalis .....diumenge, 11 h

PRIMERA NACIONAL MASCULINA (GRUP 2)

Gasteiz-Badalona	4-2
Calella-**TT TRAMUNTANA**	4-3
Lautaro-Badalona	5-1
Ateneu-Olesa	2-4

EQUIPS	J	G	E	PF	PC	PTS
▲ 1 Olesa	8	7	1	31	19	14
▲ 2 CN Mataró	7	5	2	27	17	10
▲ 3 Calella	9	5	4	27	30	10
4 Irun Leka Enea	6	4	2	21	15	8
5 **TT TRAMUNTANA**	**6**	**4**	**2**	**21**	**17**	**8**
6 Badalona	7	3	4	24	20	6
7 Gasteiz	8	3	5	26	24	6
8 Oberena	6	3	3	18	18	6
▼ 9 Fortuna	8	3	5	19	31	6
▼10 Ateneu	6	2	4	14	23	4
▼11 Lautaro	9	1	8	22	36	2

➤ Pròxima jornada

Oberena-Cristalbox .....12 de desembre
TT Tramuntana-Ateneu .....12 de desembre
Badalona-Calella .....12 de desembre
Fortuna-Irun .....12 de desembre
Olesa-CN Mataró .....13 de desembre

SEGONA NACIONAL MASCULINA (GRUP 2)

Olot-El Centre	4-2
Vilablareix-Tona	5-1
Ateneu-Parets	0-6
Premià de Mar-Lluïsos de Gràcia	4-3
Titus Badalona-Cardedeu	4-2
CER L'ESCALA B-Torroella	6-0

EQUIPS	J	G	E	PF	PC	PTS
▲ 1 Vilablareix	8	8	0	35	14	16
■ 2 Titus Badalona	8	7	1	31	18	14
■ 3 Parets	8	6	2	33	15	12
4 Olot	8	5	3	29	19	10
5 Premià de Mar	8	4	4	25	25	8
6 Tona	8	4	4	23	27	8
7 **CER L'ESCALA B**	**7**	**3**	**4**	**21**	**22**	**6**
8 Ateneu	7	3	4	18	25	6
9 Lluïsos de Gràcia	8	2	6	25	27	4
▼10 Cardedeu	8	2	6	20	30	4
▼11 El Centre	8	2	6	19	31	4
▼12 Torroella	8	1	7	12	38	2

➤ Pròxima jornada

CER l'Escala B-Titus Badalona ....13 de desembre

Waterpolo

LLIGA CATALANA ABSOLUTA (2A DIVISIÓ MASC.)

Minorisa-Sant Adrià	10-4
Autònoma B-Garraf	19-4
Caldes-Tárraco	12-10
CW FIGUERES	descansava

➤ Propera jornada

Sant Adrià B-Autònoma B .....12 de desembre
Tàrraco-Montjuïc .....12 de desembre
Garraf-Caldes .....12 de desembre
CW Figueres-Minorisa .....12 de desembre

LLIGA CATALANA ABSOLUTA (1A DIVISIÓ FEM.)

Catalunya-**CW FIGUERES**	13-3
Vallirana-Martorell	12-14
Granollers-Hospitalet	7-7
Minorisa-Tárraco	21-2
Santa Eulàlia-GEiEG	27-4

➤ Propera jornada

Catalunya-Tàrraco .....12 de desembre
Minorisa-GEiEG .....12 de desembre
Santa Eulàlia-Granollers .....12 de desembre
CW Figueres-Martorell .....12 de desembre
Hospitalet-Vallirana .....12 de desembre

Hoquei patins

PRIMERA CATALANA FEMENINA

Sant Feliu-Roda	7-4
Lloret-Olesa	1-6
JONQUERENC-Cassanenc	1-1
Vilassar-Sant Cugat	3-0
Igualada-Bigues i Riells	4-3
Barberà-Horta	19 de desembre

EQUIPS	PTS	PJ	PG	PE	PP	GF	GC
▲ 1 Olesa	27	9	9	0	0	53	16
▲ 2 Igualada	19	8	6	1	1	26	11
3 Horta	18	6	6	0	0	34	10
4 Lloret	18	9	6	0	3	30	29
5 Vilassar	12	9	4	0	5	25	30
6 Sant Feliu	12	8	4	0	4	44	38
7 Roda	12	9	4	0	5	33	50
8 **JONQUERENC**	**10**	**9**	**2**	**4**	**3**	**20**	**22**
9 Barberà	10	8	3	1	4	14	16
10 Cassanenc	5	9	1	2	6	22	35
11 Bigues i Riells	3	9	1	0	8	33	55
▼12 Sant Cugat	2	9	0	2	7	16	38

➤ Pròxima jornada

Roda-Jonquerenc .....13 de desembre

SEGONA CATALANA FEMENINA

Vila-sana-Navarcles	7-1
Mollet-Manresa	2-4
Barberà-L'Espluga	8-0
Riudebitlles-Cubelles	4-3
Sferic-Lloret	3-2
Palau Plegamans-Folgueroles	4-0
Arenys de Mar-**JONQUERENC B**	4-1

SEGONA CATALANA MASCULINA

Vic-Folgueroles	8-5
RED TORTUGA JONQUERENC-Roda	9-3
Masies Voltregà-Tona	4-0
Caldes de Malavella-Lloret	5-7
Taradell-Andorra	8-10
Olot-Girona	5 de desembre

EQUIPS	PTS	PJ	PG	PE	PP	GF	GC
▲ 1 M. Voltregà	28	10	9	1	0	56	22
▲ 2 Vic	25	10	8	1	1	63	33
3 Andorra	25	10	8	1	1	51	31
4 **JONQUERENC**	21	10	7	0	3	59	34
5 Lloret	17	9	5	2	2	53	37
6 Girona	15	8	5	0	3	39	30
7 Folgueroles	14	11	4	2	5	46	55
8 Ripoll	13	9	4	1	4	34	49
9 Cassanenc	7	9	2	1	6	42	55
10 Olot	7	9	2	1	6	42	63
11 Caldes M.	6	9	2	0	7	27	53
12 Roda	6	9	2	0	7	27	48
13 Taradell	6	10	2	0	8	55	59
14 Tona	2	9	0	2	7	20	45

➤ Pròxima jornada

Tona-Jonquerenc .....dissabte, 15.45 h

Handbol

TERCERA CATALANA PREFERENT MASCULINA

Poblenou B-Valldoreix	23-27
Alcarràs-Sant Andreu	pendent
EMPORDÀ ESPLAIS-Esplugues C	41-34
Ràpid Cornellà B-GEiEG vermell	28-18
Mataró-Vilamajor	27-18
Garbí Palafrugell B-Cardedeu B	25-24
Berga-Montgrí	19-22

EQUIPS	PJ	PG	PE	PP	GF	GC	DIFF	SANC	PTS
1 Mataró	9	9	0	0	283	180	103	0	18
2 Valldoreix	9	8	0	1	273	212	61	0	16
3 Montgrí	9	7	0	2	256	239	17	0	14
4 Vilamajor	9	6	0	3	224	189	35	0	12
5 Garbí	9	6	0	3	244	224	20	0	12
6 Poble Nou B	9	5	0	4	268	228	40	0	10
7 Cardedeu B	9	4	0	5	250	225	25	0	8
8 Alcarràs	8	4	0	4	192	200	-8	0	8
9 **ESPLAIS**	**9**	**3**	**1**	**5**	**228**	**278**	**-50**	**0**	**7**
10 Esplugues C	9	3	1	5	194	232	-38	0	7
11 Ràpid Cornellà	9	2	2	5	210	239	-29	0	6
12 Sant Andreu	8	2	0	6	177	206	-29	0	4
13 Berga	9	1	0	8	180	280	-100	0	2
14 GEiEG	9	0	0	9	200	247	-47	0	0

➤ Pròxima jornada

GEiEG vermell-Empordà Esplais ..13 de desembre

Rugbi

CAMPIONAT DE CATALUNYA (GRUP C)

➤ Pròxima jornada

Anoia-Castelldefels B .....12 de desembre
AE Navata-Mataró .....12 de desembre
Osona-Alella .....12 de desembre
Santboiana C-Vilanova i la Geltrú .13 de desembre

EQUIPS	PJ	PG	PE	PP	GF	GC	DIFF	SANC	PTS
1 Santboiana C	6	6	0	0	254	93	161	0	29
2 Mataró	6	5	0	1	142	108	34	0	23
3 Osona	6	4	0	2	233	100	133	0	23
4 Vilanova Geltrú	6	3	0	3	207	98	109	0	19
5 Alella	6	3	0	3	154	128	26	2	14
6 Anoia	6	1	0	5	77	214	-137	3	7
7 Castelldefels B	6	1	0	5	84	201	-117	0	5
8 **AE NAVATA**	6	1	0	5	76	285	-209	0	4

Vòlei

TERCERA CATALANA FEMENINA

Bordils B-Vilafranca B	3-0
Torelló-Barberà B	3-0
FIGUERES-SANT PERE PESCADOR	2-3
AVAP Girona B-Sant Celoni	3-0

EQUIPS	PJ	PG	PP	NP	PS	SF	SC	PF	PC	PTS
■ 1 Bordils B	10	7	3	0	0	26	12	863	714	22
■ 2 **ST. PERE**	**10**	**6**	**4**	**0**	**0**	**23**	**17**	**869**	**800**	**18**
■ 3 AVAP B	10	6	4	0	0	25	20	960	937	18
■ 4 **FIGUERES**	**10**	**7**	**3**	**0**	**0**	**25**	**20**	**978**	**968**	**18**
■ 5 Torelló	10	6	4	0	0	22	18	865	839	18
■ 6 Barberà	10	5	5	0	0	22	21	919	908	16
■ 7 Vilafranca	10	2	8	0	0	14	28	806	924	7
■ 8 St. Celoni	10	1	9	0	0	8	29	703	873	3

➤ Pròxima jornada

Sant Pere Pescador-Torelló .....12 de desembre
AVAP Girona B-Figueres .....13 de desembre

SEGONA DIVISIÓ JUVENIL FEMENÍ

Sant Cugat negre-Olot	3-2
Joves Caldes-Bordils	0-3
Torelló-Carles Vallbona Granollers E	3-0
Escola Pia Granollers-**SANT PERE PESCADOR**	3-2

LLIGA PREFERENT JUVENIL FEMENÍ

Igualada B-Jaume Callís	1-3
Avinyó-Tiana	1-3
Valls d'Andorra-Cardedeu	3-0
Alella-Tordera	3-0
Santpedor-Lloret	2-3
Eduvòlei Bigues-**FIGUERES**	1-3

Futbol sala

LLIGA NACIONAL CATALANA

Penya R. Sant Feliu-Tiana	7-2
La Garriga-Sansur	3-3
Castellví-Padre Damián	6-4
Plaza Macael-Ripoll	3-6
VILAFANT-Alella	3-5
Botigues Sitges-Bigues i Riells	ajornat
Montsant-**ESPLAIS**	2-4

EQUIPS	PTS	J	G	E	P	GF	GC
1 **CFS ESPLAIS**	**24**	**9**	**8**	**0**	**1**	**37**	**21**
2 Ripoll	21	9	7	0	2	37	19
3 PR Sant Feliu	20	9	6	2	1	45	32
4 Montsant	19	8	6	1	1	19	12
5 P. Damián	15	9	5	0	4	36	30
6 Bigues i Riells	14	8	4	2	2	40	24
7 Tiana	10	9	3	1	5	27	35
8 Plaza Macael	10	8	3	1	4	25	33
9 La Garriga	10	8	3	1	4	22	33
10 Castellví	7	7	2	1	4	22	25
11 Sansur	7	9	2	1	6	26	36
12 Alella	6	9	2	0	7	18	38
13 **FS VILAFANT**	**4**	**7**	**1**	**1**	**5**	**21**	**30**
14 Sitges	1	7	0	1	6	15	22

➤ Propera jornada

*J. 2: Vilafant-Castellví .....dissabte, 19.30 h
Esplais-La Garriga .....12 de desembre
Alella-Montsant .....12 de desembre
Sansur-Castellví .....12 de desembre
Padre Damián-Plaza Macael ...12 de desembre
Bigues i Riells-Vilafant .....12 de desembre
Ripoll-Penya Recreativa .....12 de desembre
Tiana-Botigues de Sitges .....12 de desembre

PRIMERA NACIONAL (GRUP B)

Llagostense-Lloret	9-2
Hostalriquenc-Argentona	5-3
Granollers-Joves de Vidreres	9-7
CADAQUÉS-Olimaja	2-4
Porqueres-Tiana B	pendent
Baix Montseny-Bigues i Riells B	pendent
Teià-Lliçà de Vall	3-4

EQUIPS	PTS	J	G	E	P	GF	GC
1 Porqueres	24	8	8	0	0	29	15
2 Llagostense	21	8	7	0	1	42	17
3 Tiana B	18	7	6	0	1	31	15
4 Lliçà d'Avall	16	9	5	1	3	28	30
5 Olimaja	15	9	4	3	2	28	19
6 Hostalriquenc	13	9	4	1	4	35	41
7 Teià	13	9	4	1	4	36	29
8 Granollers	10	9	3	1	5	30	38
9 Lloret	9	9	2	3	4	21	30
10 Argentona	8	9	2	2	5	25	28
11 Vidreres	7	8	2	1	5	40	44
12 **CADAQUÉS**	**6**	**8**	**2**	**0**	**6**	**27**	**37**
13 B. Montseny	5	8	1	2	5	28	39
14 Bigues i Riells	4	8	1	1	6	16	34

➤ Propera jornada

Argentona-Cadaqués .....12 de desembre

SEGONA TERRITORIAL (GRUP C)

Maçanet-Salt	1-1
Porqueres B-Lloret	pendent
Hostalriquenc-Celrà	9-1
Atlètic Vidreres B-Guíxols B	0-8
Palafrugell-**SALA ROSES**	2-2

➤ Propera jornada

Sala Roses-Hostalriquenc .....13 de desembre

PERRUQUERIA D'ARA

Vint-i-cinc anys marcant tendència i estil, a Figueres

LA PERRUQUERIA D'ARA REOBRE LES SEVES PORTES EL 3 DE DESEMBRE PER OFERIR UNA IMATGE RENOVADA ALS CLIENTS

LA FITXA

PERRUQUERIA D'ARA Ⓛ Méndez Núñez, 41 baixos. Ⓟ **Figueres** Ⓐ Activitat: **Perruqueria**. ☎ Més informació: **972 67 28 27**

Rosa Pérez afronta una nova etapa al capdavant de la perruqueria D'Ara. SÒNIA FUENTES

FIGUERES| **REDACCIÓ**

■ Han passat 25 anys des que Rosa Pérez va iniciar la seva trajectòria com a perruquera i estilista a Figueres, primer al carrer Nou i després al carrer Méndez Núñez, on aquest dijous reobre les seves portes amb una imatge totalment renovada. Rosa Pérez va fer les seves primeres passes en el sector de la perruqueria al costat de Maria Fernández, la seva sòcia i després va assumir en solitari la direcció del negoci.

Des de llavors Pérez ha sabut marcar tendència i oferir sempre un servei actual a la seva clientela: "Tinc clientes de fa més de 25 anys, quan encara no havia obert ni la perruqueria, i estic molt agraïda a totes les persones que han confiat en mi, i les que encara em fan confiança, així com a tots els meus col·laboradors perquè m'han permès arribar fins aquí". Mantenir-se sempre a primera línia per donar el millor als seus clients, ha estat possible gràcies a un procés de formació constant: "assisteixo anualment en congressos a Londres i París per conèixer el més nou, igualment un cop a l'any vaig als cursos formatius del Centre de Perfeccionament de Madrid, Rizos, un dels més avantguardistes en el sector, per descobrir les noves tendències de color i de tall i també imparteixo cursos de formació per als perruquers del Gremi Provincial de Girona.". Un cop a Figueres, la seva clientela es beneficia d'un servei d'assessorament el màxim de personalitzat. "La tècnica és molt important per aconseguir el pentinat desitjat", destaca Pérez, per qui resulta una satisfacció personal poder formar-se constantment per tal de perfeccionar el seu treball.

Rosa Pérez agraeix la fidelitat de la seva clientela i recorda moments especials com quan va pentinar Isabel Presley

Aquesta temporada s'imposen els colors rossos i coures, els tons fantasia, i les cabelleres curtes, amb el clatell al descobert, els recollits trenats i l'estil informal: "Cal que hi hagi una bona base professional al darrere, però es tracta que aquest treball de fons no resti naturalitat al resultat".

El món de la perruqueria, diu, ha evolucionat molt bé els darrers anys a Catalunya, i a tot l'Estat, per això és positiu exhibir la feina que fan els creadors del món de la moda, i en aquest sentit perruqueria D'Ara ha participat en múltiples esdeveniments com ara desfilades de models, –organitzades per la protectora d'animals i diferents botigues de la comarca– i també ha presentat els seus pentinats a Fira Nuvis Girona.

Ara que perruqueria D'Ara obre una nova etapa, Rosa Pérez fa balanç de la feina feta i de les experiències viscudes. Reviu amb emoció i satisfacció el plaer d'haver pentinat en diferents ocasions Isabel Presley: "Va ser durant l'estada que va fer a Albons, coincidint amb el casament de la seva filla Chabeli amb Ricardo Bofill". Pérez, que també va tenir oportunitat de pentinar el seu fill, Enrique Iglesias, recorda aquell moment, ja fa més de vint anys, com un dels més especials de la seva carrera: "Va ser un honor poder assessorar-la i pentinar-la, és una persona senzilla i molt propera", conclou.

ESCOLA L'EMPORDÀ

Un quart de segle formant premonitors a l'Alt Empordà

ELS PRIMERS ALUMNES QUE VAN FER EL CURS JA TENEN ARA 40 ANYS

LA FITXA

ESCOLA L'EMPORDÀ Ⓛ c/Major, 17-19. Ⓟ **Calonge** ☎ **972 50 04 04** Ⓦ *www.escolaemporda.cat*

FIGUERES | **RUBÈN FORNÓS CASARES***

■ Ara fa 25 anys vam fer el primer curs de premonitors amb un grup de joves d'aquestes dues comarques, combinant estades al Baix i a l'Alt Empordà. Abans jo feia la meva activitat formativa a la ja desapareguda Escola Ensenya de Fusta, que a Girona va ser substituïda per l'actual Escola l'Empordà ara ja fa 15 anys.

Amb aquesta escola vam crear el programa *Suma-t'hi*, consistent a potenciar i recuperar el voluntariat a les nostres comarques, ja que fa 15 anys passava per moments en què es trobava sota mínims. Aquest programa es basava a realitzar cursos de premonitors conjuntament amb els tècnics de Joventut perquè els joves sortissin preparats per després col·laborar a través dels Punts Joves de les respectives poblacions, com voluntaris en els actes organitzats per les entitats locals.

A Roses, per dinamitzar el CAR (Espai Jove), s'organitzà un d'aquests cursos allà mateix i al cap de 5 anys vam fer un seguiment dels resultats. Moltes d'aquelles noies que hi participaren es van encarregar de dinamitzar l'espai jove i també moltes, arribades a la majoria d'edat, ja monitores, estaven treballant en els casals rosincs. Des de Castelló, s'aprofità un curs de premonitors per crear una entitat jove destinada a potenciar l'associacionisme jove a la localitat, amb tot el que això implica.

Despertar futures vocacions

Aquests cursos estan destinats a nois i noies entre 14 i 17 anys, i no són cursos professionalitzadors com molta gent es pensa, sinó que la seva intencionalitat és formativa per despertar en ells una futura vocació en el món del lleure educatiu. De fet, molts dels alumnes dels cursos de premonitors ens els trobem en els de monitors, quan arriben a la majoria d'edat. Els cursos de premonitors tenen tres nivells, el PRE1, destinat a joves de 14 i 15 anys, i el PRE2, a aquells que tenen entre 16 i 17 anys. El Presuperior es destina a nois i noies que ja han fet el PRE2 i volen iniciar-se en temes d'organització.

La metodologia actual d'aquests cursos, que se solen fer en cases de colònies durant 3 dies, consisteix a realitzar un treball de grup constant sobre un temari que s'imparteix de forma absolutament dinàmica i unes activitats col·lectives que ajuden a la cohesió, essent els principals objectius treballats la iniciació al lleure educatiu des del vessant d'un educador, el treball d'equip i la creativitat com a eina bàsica per construir coneixement.

Aquest Nadal, el curs de premonitors en les tres modalitats està previst fer-se a Esponellà (al Pla de l'Estany), ja que està convocat de forma general, els dies 27, 28 i 29 de desembre a la casa de colònies Can Què.

**(Rubèn Fornós, cap d'estudis de l'Escola l'Empordà)*

CURSOS INTENSIUS DE NADAL 2015

CURS DE MONITOR/A D'ACTIVITATS DE LLEURE - VILAFANT

CURS DE DIRECTOR/A D'ACTIVITATS DE LLEURE - FIGUERES

Més informació:
Oficina Jove de l'Alt Empordà
Anicet de Pagès, 2.
Figueres 17600.
De dilluns a divendres de 9:00h a 14:00h, i de 16:00h a 20:00h
Tel. 972673728
Informació per internet:
www.escolaemporda.cat

oficina jove de l'Alt Empordà

Títols oficials
Generalitat de Catalunya
Departament de Benestar Social i Família
Direcció General de Joventut

Escola l'Empordà
Escola d'educadors i educadores

154797

HORA NOVA
EDITAT PER NOVES EDICIONS ALTEMPORDANESES, SLU

President: Antoni Escudero i Martínez

Redacció: Gemma Arché, Jordi Nierga, Ariadna Ventura, Gemma Visa, Àngel Reynal (fotografia), Gavina Freixa i Elisenda Lorés (correcció)
Maquetació: Marc Bech
Departament comercial de Publicitat: Maria P. Valdivieso, Lluís Vallmajó i Vicky Valero
Administració: M. José García
Col·laboradors: José Carlos Arroyo, Carles Bayés, Joanjo Bosk, Joan F. Burgas, Juan Jesús Aznar, Pau Canaleta, Josep Marés, Josep Matas, Enric Pujol, Daniel Ruiz-Trillo, Manuel Toro, José Luis Torres, Jaume Torrent, Francesc A. Picas, Laura Cortada , Ramon Galimany, Mireia Reynal, Pau Castillo, Emma Riera, Jordi Oliva, Miquel Àngel Ferrés, M. Àngels Olmedo, Diego Borrego, Abel Granda, Jordi Vila, Marta Arranz.

Vocal consell administració: Abel Escudero i Bermudez, Juan Cádiz i Soria
Fundadors d'Hora Nova: Jordi Vallmajó, Carles López Cusí, Emili Casademont, Alejandro Liaño, Vicenç Burgas

Adreça: Avinguda de Salvador Dalí, 62 -17600 Figueres
Tel. 972 50 59 58 **Fax** 972 50 06 66
Imprès a GEST XXI. Distribuït per Vilarroya SA. DL: GI.674-2014
horanova@horanova.cat www.horanova.cat

HORA NOVA s'acull a la Llei 1/1998 de Política Lingüística de la Generalitat i als ajuts del govern de Catalunya i la Diputació de Girona. A quest bisetmanari és membre fundador de l'Associació Catalana de la Premsa Comarcal i està sotmès al control de l'OJD.

Generalitat de Catalunya
Departament de la Presidència

EDITORIAL

Jornada de descomptes, negres?

■■ Desenes d'establiments han participat en el Black Friday, una jornada de descomptes importada dels Estats Units que l'any passat es va infiltrar tímidament a la comarca i que aquest any ja ha tingut una gran incidència. Als EUA, el 'Divendres Negre' marca l'inici de la campanya de Nadal. Aquí, però, la relació encara no està tan vinculada. És una tàctica més per mantenir viva la febre consumista, però els comerciants admeten que caldrà veure quins efectes té sobre la campanya de Nadal. I és que si juguen net, el marge de beneficis se'ls redueix. Val a dir, però, que alguns han optat per l'estratègia d'apujar preus poc abans del Black Friday per després poder dir que fan descomptes quan, en realitat, venen els productes al cost habitual; pràctica que s'hauria de regular per evitar una picaresca que pot ratllar l'estafa. ■

Just un any després que un aiguat esfondrés la part baixa de la Rambla de Figueres, l'alcaldessa assegura: "S'han pres mesures de seguretat amb registres per anar verificant com està la riera en cada moment i, per tant, hauríem de pensar que això no pot tornar a passar." Tot i així, admet que "les coses de força major sempre són imprevisibles".

Marta Felip, 30/11/15

L'AVANÇ METEOROLÒGIC

Dimarts 1	Dimecres 2	Dijous 3	Divendres 4
Tranquil	Anticicló	Estable	Clarianes
■■ Temps tranquil, amb molt de sol, temperatura diürna més aviat suau i fred de seguida que es faci fosc.	■■ Temps anticiclònic, estrats de núvols baixos al matí i molt de sol la resta del dia. Menys suavitat de dia.	■■ Altes pressions, molt de sol, alguns núvols i notable contrast tèrmic amb suavitat de dia i fred de nit.	■■ Un petit front s'atrevirà a penetrar en territori anticiclònic. Alguns núvols més i tramuntana al nord. Fredor.

■■ FORA D'HORA

El centre de salut mental celebra els 20 anys

FIGUERES. El Centre de Dia de Salut Mental de l'Alt Empordà acaba de fer 20 anys. I ho va celebrar amb una jornada de portes obertes per a usuaris, familiars i professionals. Ubicat al carrer la Jonquera de Figueres, el centre té una població de referència d'uns 150.000 habitants, i en aquestes dues dècades ha atès més de 400 persones. ■

■■ A DESHORA

■■ ROSES. La companyia Vueling ha posat el nom del jove rosinc Mohamed El Amrani a un dels seus aparells. Ho ha fet en el marc de la campanya "Històries que mereixen un avió", a través de la qual bategen avions amb iniciatives "d'herois anònims". En el cas d'en Moha (és com el coneixen a Roses), un Airbus 320 lloarà que aconseguís portar un autobús al seu poble natal, Chefchaouen (Marroc), perquè els nens puguin anar a l'escola. Amb només 22 anys, El Amrani ha rebut nombrosos reconeixements per la seva implicació en projectes solidaris. ■

EL SEMÀFOR

BANC DELS ALIMENTS

Els 350 establiments gironins que aquest cap de setmana han participat en el setè Gran Recapte del Banc dels Aliments han recollit més de 500 tones de menjar.

RESTAURANT EMPÒRIUM

La família Jordà regenta el restaurant Empòrium de Castelló d'Empúries, que aquest any ha obtingut per primer cop una estrella Michelin.

CLUB GEAS EMPORDÀ

El club d'hoquei subaquàtic figuerenc s'ha proclamat campió de Catalunya. Aquesta temporada també han guanyat el bronze al campionat d'Espanya.

→ **SOLIDARITAT.** S'HAN MOBILITZAT 4.000 VOLUNTARIS

La comarca s'ha abocat amb el gran recapte el cap de setmana

S'han recollit més de 500 tones de menjar, segons xifres provisionals del Banc dels Aliments de les Comarques de Girona

Gemma Visa | **FIGUERES**

■■Les mostres de solidaritat han pres força i, entre divendres i dissabte, s'han recollit més de 500 tones de menjar a les comarques gironines en el marc del setè Gran Recapte. Les dades, encara provisionals, les ha facilitat el Banc dels Aliments de les Comarques de Girona. Es calcula que s'arribarà a la xifra de 536 tones de l'any passat o que fins i tot es superarà. Des de divendres han estat centenars els voluntaris repartits per la comarca que han treballat als punts de recollida d'aliments. S'hi han sumat set centres d'atenció primària i salut mental de l'Alt Empordà, centenars de supermercats i la setmana passada a Roses es va canviar menjar per llibres en un acció organitzada per la Xarxa de Convivència, Llibres Low Cost i Ajuntament, en què es van recollir 200 quilos de menjar.■

ALS SUPERMERCATS. Voluntaris en un dels centres Caprabo de Figueres HN

11.706 QUILOS D'ALIMENTS. Roses ha agraït la tasca dels voluntaris HN

→ **EQUIPAMENTS.** REOBERTURA ALS USUARIS

La biblioteca de Roses estrena terra de vinil al primer pis i nova imatge per feines de pintura

Redacció | **ROSES**

■■Un cop han acabat les obres de millora la biblioteca de Roses torna a estar en servei per a tots els usuaris. La biblioteca ha estat tancada durant tres setmanes

Durant el període de reformes s'ha aprofitat per canviar la moqueta del primer pis, que era l'única que quedava. S'ha substituït per 267 m² de terra de vinil. També s'ha aprofitat aquest temps de parada per fer treballs de pintura i fusteria, i una neteja integral del fons de llibres per garantir-ne el bon estat.

La biblioteca Vicens i Vives, inaugurada el maig de 2003, té una superfície útil de 763 m² i es distribueix en dos nivells. A la planta baixa hi ha zona d'acollida i informació, secció infantil, revistes i diaris, fonoteca i sala polivalent. A la segona planta hi ha zones de consulta, mediateca i patis exteriors com a zona de lectura i d'activitats per als infants.■

Oliva
GESTORS
ECONOMISTES
ADVOCATS
Enric Oliva
Economista
Pere Oliva
Advocat
c/ Rutlla, 3 - 17600 FIGUERES
Tel. 972 501 500 - Fax 972 671 577
enricoliva@economistes.com
pere@gestoriaoliva.com

→ **SISMOLOGIA.** XERRADA D'EXPERTS AL TEATRE MUNICIPAL DE ROSES

Les possibilitats d'un gran terratrèmol són molt petites

Una vuitantena de persones van assistir a la conferència i la majoria van quedar alleujats per les explicacions

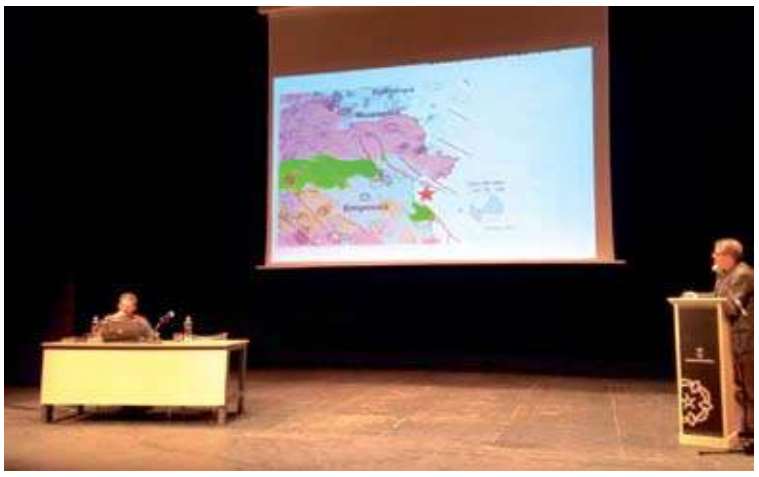

DIVENDRES. Els experts Xavier Goula i Albert Macao de l'IGC HORA NOVA

Redacció | **ROSES**

■■ El Teatre Municipal de Roses es va omplir divendres a la tarda per sentir les explicacions dels dos experts de l'Institut Geològic de Catalunya. Els sismòlegs Xavier Goula i Albert Macao van donar missatges de tranquil·litat i van respondre als dubtes que tant els veïns com l'alcaldessa de Roses van exposar durant la xerrada organitzada per l'Ajuntament i que portava per títol "Conviure amb els terratrèmols".

De les conclusions que se'n van extreure destaca que les possibilitats d'un sisme de gran magnitud al l'Empordà són molt petites. I és que perquè hi hagi un gran terratrèmol és necessari que hi hagi una gran falla i a l'Empordà hi ha falles molt petites i poc actives. De tota manera, també és cert que els sismes no es poden preveure. Sobre el terratrèmol de 4,3 del 29 d'octubre, el moviment va suposar un alliberament d'energia equivalent a una detonació amb 56.000 quilos d'explosius a 8 quilòmetres de fondària. Com aquest fenòmen se'n produeixen a l'any uns 12.000 al món. Macau va descartar que exploracions al mar per la recerca de gas o petroli puguin provocar terratrèmols. Al marge d'això, Goula va proposar que es revisin els edificis anteriors als anys setanta.■

→ **L'ESCALA.** A PUNT PER ALS SEGONS ENDERROCS

Treballs de pavimentació al primer tram de la platja

CAPA DE FORMIGÓ. Treballs que arriben fins al bar 1869 BASILI GIRONÈS

Redacció| **L'ESCALA**

■■ A l'Escala ja han començat els treballs de pavimentació del primer tram de les obres de la nova façana marítima. Mentrestant, es fan els preparatius per als enderrocs d'aquesta setmana al segon tram, que va des del corriol de l'Usach fins al carrer Santa Màxima. Pel que fa a la pavimentació, de moment es col·loca el formigó que serveix de base del futur paviment de sis metres d'amplada que queden just davant dels habitatges i locals del primer tram. La resta d'espai es deixa per a més endavant, un cop s'hagin enllestit les tasques a la xarxa de serveis.

UNIFICACIÓ DE LES PLACES. El darrer ple va aprovar les condicions per adjudicar les obres per unificar les places de l'Ajuntament i de l'Església. Els treballs s'han d'adjudicar en el primer ple de l'any tot i que no començaran fins a la pròxima tardor. Les obres estan inclosos en el Pla de barris i el Pla d'obres i serveis i surten a licitació per 652.000 euros. ■

AGENDA Comarcal

Dijous, 3 de desembre
Jornada informativa sobre contractació empresarial

El Consell Comarcal de l'Alt Empordà organitza, per al proper 3 de desembre, una jornada adreçada a empreses i gestories per donar a conèixer els incentius per a la contractació de joves inscrits a la Garantia Juvenil i per a majors de 45 anys. La xerrada es farà a la sala d'actes del Consell, començarà a les 10 del matí i té prevista una durada de 90 minuts. Per motius d'organització es demana a les persones interessades que confirmin la seva assistència trucant al 972 67 37 28.

Dijous, 10 de desembre
Jornada Adrinoc sobre les oportunitats de l'Europa 2020

L'Associació per al desenvolupament rural integral de la zona nord-oriental de Catalunya (ADRINOC), entitat encarregada de gestionar els ajuts Leader a 75 municipis de les comarques de l'Alt Empordà, la Garrotxa, el Gironès, el Pla de l'Estany, la Selva i Osona, organitza per al 10 de desembre a Figueres, una jornada on s'explicarà com des del desenvolupament local es poden assolir les fites plantejades per a l'Europa 2020.

La jornada "Com des del territori es contribueix a assolir els objectius Europa 2020", que se celebrarà al llarg del matí a la sala d'actes del Consell Comarcal, comptarà amb la participació d'experts en desenvolupament territorial. Al llarg de la sessió s'explicaran, entre altres temes, les oportunitats de finançament europeu a Catalunya i es coneixeran els eixos principals del Programa de Desenvolupament Rural de Catalunya 2014-2010 i es presentaran els nous ajuts Leader que atorguen ajudes per inversions en municipis rurals.

La jornada és gratuïta, però cal inscriure's prèviament a través del correu electrònic svidal@adrinoc.cat o mitjançant la web www.ruralcat.net/preinscripcionspatt.

Fins al 21 de desembre
Exposició sobre el franquisme

La sala d'exposicions del Consell acull fins al 21 de desembre la mostra "El franquisme a l'Alt Empordà", organitzada pel grup de treball "Exili, deportació i holocaust de l'Alt Empordà". L'exposició es pot visitar fins al 21 de desembre durant l'horari habitual d'obertura al públic de les oficines del Consell (de 9 a 14 hores, tots els dies laborables). Està previst un acte d'inauguració per al dimecres dia 9 de desembre (18 h).

CONSELL COMARCAL DE L'ALT EMPORDÀ

c/ Nou, 48 17600 FIGUERES TFL: 972 50 30 88 FAX: 972 50 56 81

→ **PROMOCIÓ.** AJUNTAMENT I COMERCIANTS SUMEN ESFORÇOS

L'Escala farà un 'shopping night' el 5 de desembre coincidint amb el Mercat de Nadal

Redacció | **L'ESCALA**

■■ El Mercat de Nadal de l'Escala tindrà un bon atractiu enguany coincidint amb l'esdeveniment s'ha organitzat un *Shopping night* per al pròxim dissabte, 5 de desembre. Un centenar de comerços estaran oberts des de les vuit del vespre fins a la mitjanit i oferiran diferents promocions i descomptes. A més una trentena de municipis de fora del nucli antic portaran la seva botiga al Mercat de Nadal en forma de parada. També hi ha previstes actuacions durant la nit.

Aquesta nova activitat s'ha organitzat amb el suport de l'Agència del Desenvolupament Econòmic i Turístic i la Unió de Botigueres i Empresaris Turístics de l'Escala. A banda d'això l'Ajuntament ha unificat en un sol tríptic la cinquantena d'activitats programades per a aquest Nadal. ■

SAIGA
CONSELLS
Experiència = SOLUCIONS!
Ctra. Nacional IIa, Km. 1,4
17771 SANTA LLOGAIA D'ÀLGUEMA
Tel. 972 671 999 - Fax 972 670 047
FIGUERES - GIRONA
VILAFRANCA DEL PENEDÈS

Cal espaiar el temps de reg a la tardor

Si a la tardor, augmenten les pluges o baixen les temperatures, és convenient espaiar el temps i quantitat de reg i, fins i tot, suprimir-lo si plou en abundància.

→ **SUCCÉS.** PER PREVENCIÓ

Desallotgen l'escola Els Grecs de Roses per un incendi a la cuina

Redacció | **ROSES**

■■Un incendi a la cuina del CEIP Els Grecs de Roses, ubicat al carrer Bernat Desclot, va obligar a desallotjar preventivament el centre ahir al matí. Els Bombers de la Generalitat van rebre l'avís poc abans de tres quarts d'onze. Hi van enviar cinc dotacions que van poder controlar el foc (originat en una fregidora) en pocs minuts, però van estar més d'una hora fent tasques de ventilació. Els nens van poder tornar a les aultes cap a les dotze del migdia. Cap alumne ni professor va resultar ferit, tot i que es van trasladar tres persones al CAP per sotmetre's a un reconeixement mèdic. ■

→ **INVESTIGACIÓ.** A ROSES

Un submarinista troba restes òssies a la platja dels Palangrers

OPERATIU POLICIAL. Ahir al migdia es van treure els ossos de l'aigua ÀNGEL REYNAL

Redacció | **ROSES**

■■Els Mossos d'Esquadra estan investigant unes restes òssies humanes que un submarinista va trobar a la platja dels Palangrers de Roses. Diumenge l'home estava fent *snorkeling* pel litoral i va fer la macabra troballa en unes roques que hi ha a la platja, a tocar de la carretera que porta al far. Va donar l'alerta a la Policia Local, que immediatament va avisar els Mossos. Ahir al matí, la Unitat Aquàtica de la policia catalana va fer l'aixecament de les restes, entre les quals hi havia vuit cranis adults de diferents edats, mides i antiguitats (en cap hi ha presència de teixits, de manera que no són recents), alguns dels quals no tenen mandíbula. També hi ha diversos fèmurs i altres parts de cossos (algunes trencades) que s'han enviat a l'Institut de Medicina Legal de Girona. ■

→ **MEDI AMBIENT.** EQUIPAMENT DELS AIGUAMOLLS

El nou centre de fauna obrirà l'any que ve

■■ El conseller de Territori i Sostenibilitat, Santi Vila, s'ha compromès a acabar les obres del nou centre de recuperació de fauna dels Aiguamolls de l'Empordà a mitjan 2016. L'equipament s'està habilitant a tocar de les oficines del parc. Durant una visita que hi va fer ahir, Vila també va garantir que tindrà tot el personal necessari. ■

→ **POLÍTICA.** POLÈMICA A DARNIUS

Independents Darnius denuncia el Govern

■■ Independents Darnius-AM ha presentat un recurs contenciós administratiu contra l'equip de govern per la manera com gestiona el dia a dia de l'Ajuntament. Critiquen bàsicament que no els faciliten la documentació que demanen ni responen les preguntes del ple, que no es fan juntes de govern i que els plens no tractin qüestions locals. Per tot això van abandonar el ple de divendres passat. ■

→ **POLÍTICA.** INCORPORACIÓ

Rosa Cortada, nova regidora de Peralada

■■ Després de la renúncia (per qüestions personals) de Joan Itxart, Rosa Cortada va prendre possessió com a regidora de Peralada en el ple de dimecres. Cortada, que és mestra de primària, s'incorpora al Govern municipal (CiU) com a primera tinent d'alcaldia. I serà la nova responsable de les àrees de Cultura, Ensenyament, Promoció Econòmica, Empresa i Ocupació. ■

→ **TEMPORADA BAIXA.** FESTIVAL DE TEATRE DE SAUS, CAMALLERA I LLAMPAIES

Una història sobre l'amistat, la immigració i la creació teatral

Arriba a Llampaies 'Remenant els boscos de nit', una reflexió sobre la crua realitat de l'immigrant

PARELLA LINGÜÍSTICA. Els actors, sobre l'escenari HORA NOVA

A.Ventura | **LLAMPAIES**

■■Janot Carbonell és actor, director i professor de teatre. Kissima Sillah, un immigrant d'origen gambià. Es van trobar al projecte de cooperació internacional Llagostera Solidària, i van començar a funcionar junts com a parella lingüística, en la qual Janot Carbonell, intentant trobar una alternativa a l'habitual dinàmica a l'hora d'aprendre una llengua, ensenyava català a Kissima Sillah fent teatre. D'aquí en va sorgir *Remenant els boscos de nit*, la posada en escena d'aquesta convivència durant el procés d'assaig del text *La nit just abans dels boscos* de Bernard-Marie Koltés. A *Remenant els boscos de nit*, que arriba divendres, a les nou del vespre, a la sala Llampaies, dins el programa de Temporada Baixa, el públic és testimoni d'un procés d'aprenentatge mutu: com un noi coneix el teatre, al mateix temps que aprèn català, i com l'actor ens apropa a la crua realitat de l'immigrant. Una història sobre el teatre, la immigració i l'amistat.

CONTES BEDUÏNS. La tercera edició de Temporada Baixa, el festival de teatre de Saus, Camallera i Llampaies porta també aquesta setmana –diumenge, 6 de desembre, a les 11 del matí–, i aquesta vegada per al públic familiar, *Contes beduïns*, a càrrec dels actors Pau Tarruell i Carmina Mas, de la companyia Bufanúvols, que explicaran la història d'un beduí que canvia consells per camells.■

→ **TEATRE INFANTIL.** 'EL CARRERÓ DE LES BRUIXES'

Les bruixes canten òpera al Teatre Municipal de Roses

POCACOSA TEATRE. En un moment de l'espectacle HORA NOVA

A.Ventura | **ROSES**

■■La companyia PocaCosa Teatre porta diumenge, al Teatre Municipal de Roses, el seu nou espectacle *El Carreró de les Bruixes*, una obra musical basada en les llegendes de bruixes, dels segles XV, XVI i XVII, que poblen Catalunya, i ambientada en el carreró de les Bruixes de Cervera. L'òpera és molt present a l'espectacle a través d'un dels personatges, la bruixa Estruga, que arriba al carreró amb la intenció de passar les proves per poder-s'hi quedar a viure. Segons el seu director, Toni Albà, la companyia parteix de les llegendes per crear una història que ajudi a introduir el món de l'òpera al públic infantil, "ja que per als adults és una cosa molt superada però per als nens l'òpera pot sonar marciana".

Precisament la necessitat i la inquietud d'explorar noves formes d'expressió unint l'òpera amb el teatre de text contemporani va ser una de les raons que van impulsar l'actriu i cantant gironina Elena Martinell i l'actriu Meritxell Yanes a crear la companyia Poca Cosa Teatre, l'any 2010.■

→ **NITS GOLFES.** 'SWELLEN'S TAPPER SEX'

Sílvia Cadenet tracta el sexe amb humor a La Cate

'SWELLEN'S TAPPER SEX'. Cadenet, en un moment de l'espectacle HORA NOVA

A.Ventura | **FIGUERES**

■■La pallassa Sílvia Cadanet , o el que és el mateix, la companyia ClinClonClown, creada l'any 2001, desplegarà aquest dissabte sobre l'escenari de la sala d'actes de La Cate tots els objectes i estris que s'amaguen dins la maleta que fa servir per fer les reunions de *Tupper Sex*, en l'espectacle *Swellen's Tapper Sex*. De fet, els "Tapper Sex" de la Swellen són molt divertits perquè ella és divertida: parla del sexe amb humor, delicadesa i molta gràcia. Els estris i exemples que fa servir són casolans i les explicacions, molt particulars.

L'espectacle s'emmarca dins el cicle de "Nits Golfes" de La Cate, que va iniciar el mag Raül Black, i es podrà veure aquest dissabte, a les 11 de la nit.■

→ **CICLE DE CONFERÈNCIES.** "EXPERIÈNCIES CULTURALS"

Xavier Pla parla d' 'El Quadern Gris' al castell de Peralada

El filòleg fa un homenatge a l'escriptor empordanès a través de la seva relació amb la família Mateu

XERRADA. Es va fer en el marc incomparable de la biblioteca del castell HORA NOVA

Redacció | **PERALADA**

■■La biblioteca del castell de Peralada va ser l'escenari evocador i suggeridor de la xerrada que va fer dissabte passat el filòleg i doctor en Lletres Xavier Pla sobre la figura i l'obra de Josep Pla, concretament sobre *El Quadern Gris*. Va ser en el marc d'una nova edició del cicle de conferències "Experiències Culturals" al Museu Castell de Peralada, en la qual Xavier Pla va analitzar la figura de l'escriptor i va explicar algunes anècdotes de la seva relació amb Miquel Mateu, propietari del castell. Durant la xerrada, que s'emmarca en el primer acte d'homenatge que el castell de Peralada vol fer al gran escriptor, Xavier Pla va explicar que Mateu , en la seva faceta d'editor, va encarregar diversos articles a Josep Pla i que aquest, al seu torn, va sol·licitar a Mateu, diverses vegades, la seva mediació per evitar la censura. L'expert en la figura de Pla va explicar, a tall d'anècdota que, quan Josep Pla dedicava els seus llibres a Mateu, el nombrava com El nou comte d'Empúries, o que durant les visites de l'escriptor al castell, no deixava mai de visitar la biblioteca, en la qual, explicava, que li hauria agradat treballar-hi durant una setmana.

Amb Jaume Barrachina, director del Museu del castell com a moderador, al final de la conferència el ponent i els assistents van intercanviar opinions.■

→ **ESPAI ARMENGOL**

Ple al 'workshop' de fotografia nocturna

■■ L'Espai Armengol es va omplir a vessar, el 21 de novembre passat, pel *workshop* de fotografia nocturna natura-ciutat a càrrec dels fotògrafs Pol Turrents i Eduard Marquès, que hi van presentar les seves instantànies . La presentació de les fotografies va anar seguida d'un diàleg col·loqui entre els fotògrafs i els assistents.■

→ **PRESENTACIÓ**

Expectació pel llibre d'en Peyu

■■ La plaça Catalunya de Figueres es va omplir de curiosos que van voler assistir dissabte a la presentació del llibre *Ole Tu!!!* d'en Peyu (APM?), editat per Ara Llibres. A la presentació, que va obrir el regidor Jordi Masquef, l'actor va comentar algunes de les pífies i nyaps més memorables de Catalunya, que relata al seu llibre. [Foto: À.Reynal]■

→ **LLENGUA.** PARELLES LINGÜÍSTIQUES

Roses presenta el Voluntariat per la Llengua

VOLUNTARIS I PARTICIPANTS. Les trenta parelles lingüístiques ÀNGEL REYNAL

Redacció | **ROSES**

■■Alumnes de català i parelles lingüístiques de Roses van omplir dijous el Teatre Municipal en la presentació d'una nova edició del Voluntariat per la Llengua. A través dels comentaris dels contes del llibre *Verba, non facta. 99 contes intangibles*, el seu autor, David Vila va explicar als assistents la seva percepció de la vida i el seu compromís amb la llengua. Alumnes dels cursos de català van llegir alguns contes, i tot seguit es va fer la presentació de les trenta parelles lingüístiques que s'han constituït en la nova edició del programa, que té l'objectiu de promocionar la pràctica del català mitjançant la conversa. Des del 2004, quan es va iniciar el programa, fins ara, a Roses s'han format 651 parelles lingüístiques, que se sumen a les 100.000 de tot Catalunya.■

INTERDIESEL

Ctra. de Rosas, 47 - 17600 - Figueres - Tel: 972 677 959

www.interdiesel.com

Consum mixt: 3,6 – 6 l/100 km. Emissions de CO_2: 94 – 138 g/km.

*PVP recomanat a la P. i les B. Inclou PFF, transport, Nissan Assistance, descompte promocional, pla PIVE 8, IVA i IEDMT, que en el mercat espanyol és possible que no sigui aplicable a la seva comunitat autònoma. Contracte de manteniment de 3 anys (amb límit de quilometratge). Les revisions incloses són les estàndard segons el llibre de garanties i certificat de manteniment. En queden excloses flotes i empreses. Oferta vàlida per a particulars i autònoms que adquireixin un nou Nissan Qashqai Visia DIG-T 115 CV (85 kW) manual o un nou Nissan Pulsar Visia 1.2 DIG-T 115 CV (85 kW) manual, que lliurin un vehicle usat a nom del comprador i ho financin amb Magic Plan 3D de RCI Banque, SA, sucursal a Espanya. Permanència mínima de 24 mesos. Nissan Qashqai: Import mínim per finançar 6.000. Nissan Pulsar: Entrada mínima, 0%, i entrada màxima, 40%. Inclou regal de Pack Auto: 1 any d'assegurança auto TRCF 600 €, assegurança de franquícia 2 anys i assegurança de pneumàtics de 2 anys/30.000 km. Oferta no compatible amb altres campanyes i vàlida fins a fi de mes o fins que acabi el pla PIVE 8, el que passi abans. Per a més informació vine al teu concessionari més proper. Models visualitzats: Nissan Pulsar Tekna i Nissan Qashqai Tekna Premium amb Pack S.

QUINES VILA-SACRA 2015-2016

6, 8, 20, 26 de desembre 6 de gener
A les 18.30

2 de gener, a les 21.00 Gran Quina Eròtica

Grans lots amb:
Televisors, assecadores, rentadores, krups, aspiradors, planxes i molts premis sorpresa.

L'ÚLTIM DIA SE SORTEJARÀ UN FABULÓS CAP DE SETMANA A L'HOTEL BALNEARI CALDES DE MALAVELLA PER A DUES PERSONES

Hi haurà servei de bar i entrepans.
Us hi esperem a tots!

Organitza: Associació Juvenil, cultural i de Lleure de Vila-sacra.
Amb el suport de: Ajuntament de Vila-sacra i U.E Vila-sacra.
Col·labora: Ràdio Vila-sacra, Rest. Cal Pastoret, Bar Can Pujol, Rest. Can Carola, Perruqueria Esther, FisioSalut Empordà, Calçots Josep, Can Solatges, i Qualia.

LA QUINA VERDADERA A PALAU-SAVERDERA
AL CENTRE CÍVIC

LOTS ESPECTACULARS!
Vins i caves de la comarca, licor de les primeres marques, torrons i neules. Tots els lots normals porten un pernil!

6 DESEMBRE, A LES 18.30h
8 DESEMBRE, A LES 18.30h
12 DESEMBRE, A LES 18.30h
13 DESEMBRE, A LES 18.30h

CADA DIA, SORTEIG AL FINAL

SERVEI DE BAR A LA TAULA

19 DESEMBRE A LES 22h
QUINA ESPECIAL 'EL JOC DEL PERNIL' AMB RESSOPÓ GRATUÏT PER A TOTHOM
Més detalls en programa a part

20 DESEMBRE, A LES 18.30h
25 DESEMBRE, A LES 19.00h
26 DESEMBRE, A LES 18.30h
27 DESEMBRE, A LES 18.30h

LES BASES DEL SORTEIG
Per cada cartró que compreu durant els dies de quina previs a aquesta data, us donarem una butlleta per participar en el sorteig. Al final de la sessió de l'1 de gener farem el sorteig. El posseïdor de la butlleta premiada haurà de trobar-se al local. En cas contrari, es tornarà a sortejar fins que surti.

1 GENER, A LES 18.30h SORTEIG D'UN VIATGE A TENERIFE / 7 DIES 2 PAX.

2 GENER A LES 22h
QUINA NIT DE SORPRESES!
NITS D'HOTEL, ÀPATS A RESTAURANTS I SORTEJOS ESPECIALS
Més detalls en programa a part

SUPERQUINES ELECTRODOMÈSTICS
3 GENER, A LES 18.30h
6 GENER, A LES 18.30h

NEVERES, ASSECADORES, RENTAVAIXELLES, TELEVISORS...

Organitza: A.R.C. EL FITÓ Palau-saverdera
Col·labora: AJUNTAMENT DE PALAU-SAVERDERA

MÚSICA | EL PATI DEL MOLÍ DE L'ESCALA

HORA NOVA

RADIO CASSETTE NIGHT OBRE LA TEMPORADA D'HIVERN

■■ El Pati del Molí de l'Escala inaugurarà, divendres, la temporada d'hivern amb una sessió revival amb els millors èxits dels 80 i dels 90 a càrrec de Radio Cassette Night, format per Josep Serra i Carles Pujol.■

XERRADA | FUNDACIÓ ROSES CONTRA EL CÀNCER

EDGAR TARRÉS EXPLICA LES PROPIETATS DE LA SONOTERÀPIA

■■ La seu de la Fundació Roses Contra el Càncer va ser l'escenari dimarts de la xerrada "Sonoteràpia per al benestar", d'Edgar Tarrés, i de la presentació del nou servei de sonoteràpia per a malalts de càncer.■

SORTIDA | ASSOCIACIÓ ONA

LA FUNDACIÓ ONA, D'EXCURSIÓ A BARCELONA

■■ Membres de l'associació de familiars i tutors de discapacitats intel·lectuals de l'Alt Empordà Ona va fer el diumenge 22 de novembre una sortida al Museu de la Xocolata i al Museu de Cera de Barcelona.■

→ **TRIAL**

La Mitja Marató de l'Albera, en marxa

■■ La sisena edició de la Mitja Marató de l'Albera de Llançà ja ha obert les inscripcions per formar part de la prova, que es disputarà el diumenge 17 de gener amb un recorregut de 21 quilòmetres i 1.000 metres de desnivell positiu. La competició està organitzada per la Unió Excursionista Llançanenca. ■

→ **RAID**

Turisme Roses, al Raid Maroc 2015

■■ Turisme Roses serà present en el proper Raid Maroc Challenge 2015 després d'haver formalitzat el seu patrocini amb l'equip Gorditos Team Tramuntana Design de José Luis Martos i Sergio Cayuela. La prova, de caire esportiu i també solidari, comptarà amb la presència d'un total de 110 equips. ■

→ **HOQUEI SUBAQUÀTIC.** L'ENTITAT FIGUERENCA VA CONFIRMAR A SABADELL LA SEVA TRAJECTÒRIA ASCENDENT

Del fons de l'aigua a dalt del podi

El Club GEAS Empordà va aconseguir el passat 7 de novembre quedar campió de Catalunya per primera vegada, posant el colofó ideal a una temporada en què també han estat tercers a nivell estatal

J. Nierga | **FIGUERES**

■■ El passat 7 de novembre, els integrants del Club GEAS Empordà van aparèixer a la superfície de la piscina de Sabadell amb el rostre exultant. No n'hi havia per menys, ja que havien aconseguit quedar campions de Catalunya d'hoquei subaquàtic per primera vegada després de derrotar a la final al CN Tarraco amb un gol d'or agònic. "Tots els esforços en els entrenaments i tota la serietat i convicció que posem en els torneigs estan donant els seus fruits", explica David Palomo, responsable de la secció, que també subratlla la "duresa" del camí que els va deparar el campionat celebrat a Sabadell, format pels nou millors equips catalans.

Amb aquell or, el GEAS va millorar així la tercera posició obtinguda l'any passat, una classificació idèntica a la que van assolir en el campionat d'Espanya d'enguany celebrat el juny a Elx. "És una de les millors temporades de l'entitat per no dir la millor", reconeix Palomo, que tot i els bons resultats no atura els objectius: "Cal continuar amb la bona feina que estem fent. Lluitarem per intentar revalidar el títol de campions de Catalunya i, si és possible, millorar el resultat en el torneig estatal."

CAMPIONS. El club local s'ha proclamat per primer cop campió català GEAS EMPORDÀ

Arribar fins aquí, però, no ha estat fàcil. El conjunt figuerenc participa des del 2013 a diferents competicions estatals i catalanes, unes cites que normalment topes amb les baixes –moltes vegades no hi poden haver tots els components de l'equip per motius professionals– i l'autofinançament, atès que és el mateix club qui s'ha de sufragar de la seva butxaca els desplaçaments. "Això no és obstacle per intentar deixar tan alt com sigui possible el nom del nostre club i de la nostra ciutat", diu Palomo.

→ **INTERNACIONALS**

L'EQUIP, MIXT, COMPTA AMB DIVERSOS INTEGRANTS DE LA SELECCIÓ CATALANA

TORNEIG PER LA MARATÓ. Amb motiu de *La Marató de TV3*, l'entitat altempordanesa ha organitzat de cara al 13 de desembre un torneig a la piscina municipal de Figueres. Formaran part de l'esdeveniment solidari un total d'onze conjunts, entre els quals la selecció estatal femenina i dos equips provinents de Perpinyà.

→ **GIMNÀSTICA RÍTMICA**

El Gemma brilla a la copa catalana

■■ El CGR Gemma va assolir tres podis a la final de la copa catalana de Lleida: un subcamionat de l'aleví-4 amb l'exercici de 5 corda, i dues terceres posicions de l'infantil-4 (mans lliures) i l'aleví absolut (5 pilotes). ■

→ **NATACIÓ**

Bon paper del GEN Roses a Torelló

■■ Els nedadors benjamins del GEN Roses es van desplaçar dissabte, a Torelló, per participar a la segona jornada de la lliga per equips, on van aconseguir molts punts per al conjunt rosinc. ■

→ **ATLETISME**

Multitudinari cros a Ventalló

■■ El Parc de l'Aventura de Ventalló va ser l'escenari dissabte de la tercera prova del circuit comarcal de cros, una prova multitudinària que va comptar amb la participació d'uns 300 corredors. ■

LUCIA DI LAMMERMOOR
DONIZETTI del 4 al 29 de desembre
Liceu Opera Barcelona
PUBLICITAT

CASTELLÓ D'EMPÚRIES

Els ports de Palamós, Roses i Sant Carles de la Ràpita tanquen la temporada amb el rècord de 43.100 passatgers

30 Nov 2015 - 17.17

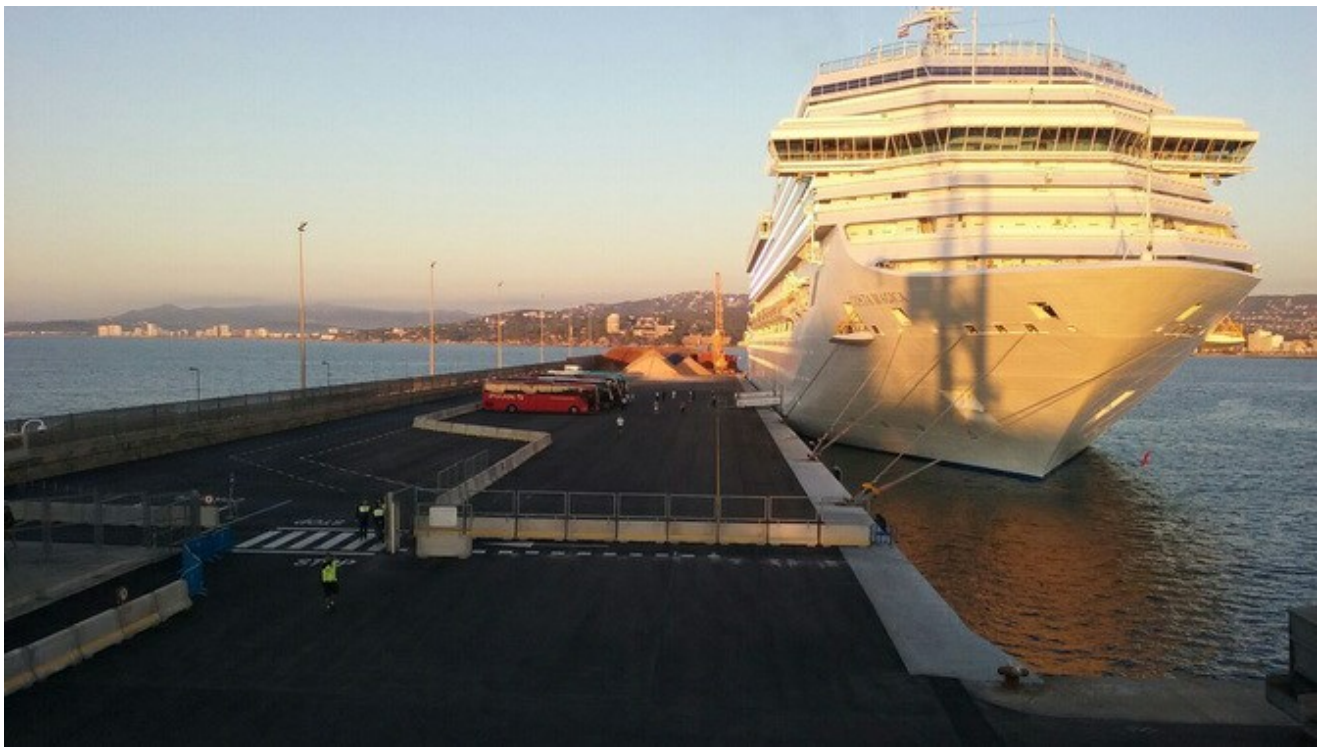

El creuer Costa Magica va batre un rècord de passatgers al port de Palamós el 22 d'octubre del 2015. Imatge del vaixell atracat al port del Baix Empordà. Pla general. (ACN)

Els ports de Palamós, Roses i Sant Carles de la Ràpita han tancat la temporada de creuers 2015 amb la xifra rècord de 43.100 passatgers, un 1% més que el 2014, i han registrat cinquanta escales, les mateixes que l'any passat. L'activitat ha generat un impacte econòmic estimat de tres milions d'euros en el conjunt del territori. Tot i que els viatgers han augmentat a Palamós (amb un increment del 6%) i Sant Carles de la Ràpita (el doble que l'any passat), Roses ha registrat una davallada del 60%. El govern confia que l'any vinent, amb la declaració de port Schengen de Palamós, incrementi el nombre de creueristes i això suposi "un revulsiu econòmic, social i de modernització", ha remarcat Vila.

0

PUBLICITAT

AVUI ÉS NOTÍCIA

Una trentena de multimilionaris crearan un fons per promoure les energies netes

Els caps d'estat advoquen per un acord vinculant a París que freni el canvi climàtic

Obama defensa davant Xi la importància de coordinar-se en la lluita contra el canvi climàtic

EL MÉS VIST

1 Adéu als comunicats setmanals de baixes laborals

2 Els vuits cranis i altres ossos trobats en una platja de Roses són antics

3 Busquen els agressors d'un noi ferit greu a l'entrada d'una discoteca de Malgrat de Mar

4 La CUP denuncia que Junts pel Sí posa moltes línies vermelles a les negociacions

5 "Continuarem negociant fins que es proposi una presidència que no recaigui en Mas"

SONS DEL DIA

LUCIA DI LAMMERMOOR
DONIZETTI del 4 al 29 de desembre
Liceu Opera Barcelona
PUBLICITAT

ROSES

Desallotjada preventivament una escola de Roses per un incendi a la cuina

(ACN). Un incendi a la cuina del CEIP Els Grecs de Roses (Alt Empordà) ha obligat aquest dilluns al matí a desallotjar preventivament el centre, segons han informat els Bombers de la Generalitat, que han rebut l'avís quan passaven poc abans de tres quarts d'onze. Cap dels alumnes i dels professors que es trobaven al seu interior han patit ferides i només tres persones han estat traslladades per precaució al CAP del municipi per sotmetre's a un reconeixement mèdic. Fins al centre, que es troba situat al carrer Bernat Desclot de Roses, s'hi han desplaçat cinc dotacions dels Bombers de la Generalitat.

30 Nov 2015 - 12.16

CEIP Els Grecs de Roses (google maps)

0

AVUI ÉS NOTÍCIA

Una trentena de multimilionaris crearan un fons per promoure les energies netes

Els caps d'estat advoquen per un acord vinculant a París que freni el canvi climàtic

Obama defensa davant Xi la importància de coordinar-se en la lluita contra el canvi climàtic

EL MÉS VIST

1 Adéu als comunicats setmanals de baixes laborals

2 Els vuits cranis i altres ossos trobats en una platja de Roses són antics

3 Busquen els agressors d'un noi ferit greu a l'entrada d'una discoteca de Malgrat de Mar

4 La CUP denuncia que Junts pel Sí posa moltes línies vermelles a les negociacions

5 "Continuarem negociant fins que es proposi una presidència que no recaigui en Mas"

SONS DEL DIA

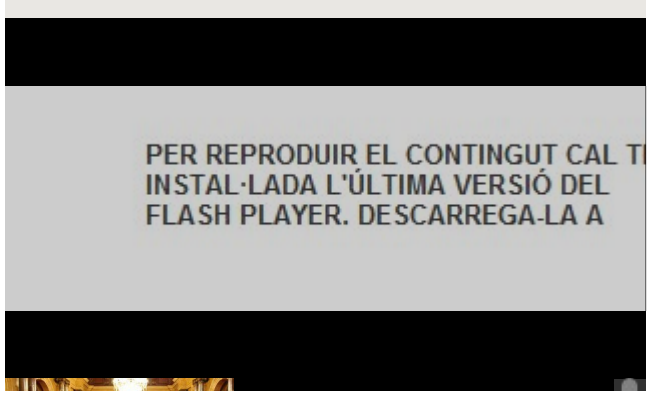

LUCIA DI LAMMERMOOR
DONIZETTI del 4 al 29 de desembre
Liceu Opera Barcelona
PUBLICITAT

ROSES

Els Mossos d'Esquadra investiguen unes restes òssies localitzades per un submarinista en una platja de Roses

ACN Roses.-Els Mossos d'Esquadra estan investigant unes restes òssies humanes localitzades per un submarinista en una platja de Roses (Alt Empordà). L'home estava fent snorkel aquest diumenge pel litoral i va fer la macabra troballa en unes roques situades a la platja dels Palangrers, a tocar de la carretera que porta al far. Les restes òssies són antigues (de fet, no hi ha presència de teixits). Entre d'altres, a la zona s'han localitzat tres cranis, alguns dels quals sense mandíbula i un fèmur. El submarinista va donar l'alerta a la Policia Local, que al seu torn va avisar els mossos. La policia catalana ha desplaçat la Unitat Aquàtica a Roses per fer l'aixecament de les restes òssies i poder-les analitzar.

30 Nov 2015 - 15.30

Els submarinistes dels Mossos d'Esquadra treballant a la cala per retirar les restes òssies (ACN)

0

PUBLICITAT
SOM UNA CIUTAT QUE rebutja LA VIOLÈNCIA MASCLISTA
#BCNANTIMASCLISTA

AVUI ÉS NOTÍCIA

Una trentena de multimilionaris crearan un fons per promoure les energies netes

Els caps d'estat advoquen per un acord vinculant a París que freni el canvi climàtic

Obama defensa davant Xi la importància de coordinar-se en la lluita contra el canvi climàtic

EL MÉS VIST

1 Adéu als comunicats setmanals de baixes laborals

2 Els vuits cranis i altres ossos trobats en una platja de Roses són antics

3 Busquen els agressors d'un noi ferit greu a l'entrada d'una discoteca de Malgrat de Mar

4 La CUP denuncia que Junts pel Sí posa moltes línies vermelles a les negociacions

5 "Continuarem negociant fins que es proposi una presidència que no recaigui en Mas"

LUCIA DI LAMMERMOOR
DONIZETTI del 4 al 29 de desembre
Liceu Opera Barcelona
PUBLICITAT

ROSES

Localitzen vuit cranis i altres restes òssies en una platja de Roses

Un submarinista ha trobat les restes òssies en unes roques de la platja dels Palangrers

Redacció | 30 Nov 2015 - 17.34

Els ossos trobats a Roses s'han traslladat a l'Institut de Medicina Legal de Girona (ACN)

Els Mossos d'Esquadra investiguen unes restes òssies humanes localitzades per un submarinista en una platja de Roses (Alt Empordà). L'home estava fent "snorkel" aquest diumenge pel litoral i va fer la troballa macabra en unes roques situades a la platja dels Palangrers, a tocar de la carretera que porta al far.

Les restes òssies són antigues, no estaven cobertes ni per sorra ni per algues. Entre d'altres, s'han localitzat vuit cranis, alguns dels quals sense mandíbula, i un fèmur. El submarinista va donar l'alerta a la Policia Local, que al seu torn va avisar els Mossos.

La policia catalana ha desplaçat la Unitat Aquàtica a Roses per fer l'aixecament de les restes òssies, totes localitzades a la mateixa zona. Ara les analitzaran a l'Institut de Medicina Legal de Girona.

7

PUBLICITAT
SOM UNA CIUTAT QUE rebutja LA VIOLÈNCIA MASCLISTA
#BCNANTIMASCLISTA

AVUI ÉS NOTÍCIA

Una trentena de multimilionaris crearan un fons per promoure les energies netes

Els caps d'estat advoquen per un acord vinculant a París que freni el canvi climàtic

Obama defensa davant Xi la importància de coordinar-se en la lluita contra el canvi climàtic

EL MÉS VIST

1 Adéu als comunicats setmanals de baixes laborals

2 Els vuits cranis i altres ossos trobats en una platja de Roses són antics

3 Busquen els agressors d'un noi ferit greu a l'entrada d'una discoteca de Malgrat de Mar

4 La CUP denuncia que Junts pel Sí posa moltes línies vermelles a les negociacions

5 "Continuarem negociant fins que es proposi una presidència que no recaigui en Mas"

Atenció: aquest lloc web utilitza cookies (galetes), tant pròpies com de tercers, per a recopilar informació estadística de la vostra navegació, així com per a oferir-vos un servei personalitzat. Si continueu navegant, considerem que n'accepteu l'ús. Més informació

AraGirona.cat
Me gusta esta págin

PUBLICITAT

Desallotjada preventivament una escola de Roses per un incendi a la cuina

El foc ha començat poc abans de tres quarts d'onze i no ha causat ferits

ACN - ROSES » ALT EMPORDÀ » DILLUNS, 30.11.2015. 10:44 H

Els Grecs, escola, incendi

Comparteix 4

Tuit

+1 0

Un incendi a la cuina del CEIP Els Grecs de Roses (Alt Empordà) ha obligat aquest dilluns al matí a desallotjar preventivament el centre, segons han informat els Bombers de la Generalitat, que han rebut l'avís quan passaven poc abans de tres quarts d'onze.

Cap dels alumnes i dels professors que es trobaven al seu interior han patit ferides i només tres persones han estat traslladades per precaució al CAP del municipi per sotmetre's a un reconeixement mèdic.

Fins al centre, que es troba situat al carrer Bernat Desclot de Roses, s'hi han desplaçat cinc dotacions dels Bombers de la Generalitat.

353 lectures

Imprimir Enviar

Segueix @aragirona 8.755 seguidors

Publicidad

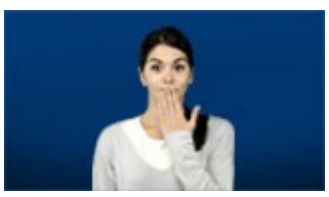

Te dejamos sin palabras
Con One Gas y OKGas de Endesa ahorrarás en tu factura y además te invitamos al mejor

La ley de la caldera
Cuándo se romperá tu caldera? Ríete con las leyes de Murphy comentadas por Leo Harlem.

Pon tu Anuncio AQUÍ
Anuncia tu negocio en los mejores diarios y revistas onli
Empieza a ganar clientes

0 Comentaris AraGirona.cat Inicia la ses…

PUBLICITAT

PUBLICITAT

Imagina una conducció segura, nova campanya de sensibilització viària

Llegir més

Canal d'informació Ajuntament de Girona

Dilluns, 30 de novembre de 2015
El canal You Tube del CRDI arriba als 100.000 visionats

Dilluns, 30 de novembre de 2015

Ajuntament de Roses | www.roses.cat

CiU Roses no retira la moció en suport del Parlament de Catalunya com sol·licita Ciutadans

Per ViladeRoses / 30/11/2015 / No Comentat

Like Share 8 people like this. Sign Up to see what your friends like.

CiU va presentar una moció per ser tractada al ple ordinari de Roses aquest vespre i Ciutadans va demanar la seva retirada

La moció presentada per CiU en suport de la Declaració Sobiranista aprovada pel Parlament de Catalunya serà a l'ordre del dia del ple d'avui / Foto: Arxiu

El passat dimecres, **José Manuel Álvarez, portaveu de Ciutadans Roses, va presentar al registre d'entrada de l'Ajuntament de Roses una instància** sol·licitant a CiU que retirés la **moció que van presentar els convergents** i que es debatrà avui al vespre al ple ordinari del mes de novembre, i que fa referència al suport que els convergents donen a la declaració sobiranista aprovada pel Parlament de Catalunya el dia de 9 de novembre.

I anirà a l'ordre del dia perquè ***"la nostra voluntat és de mantenir-la i presentar-la en el ple, ja que considerem que es oportú presentar-la en una sessió plenària on estem per parlar de les coses del poble, però també del país, i també de política, per tant és un bon lloc per donar suport a la resolució que es va prendre al Parlament",*** ha assegurat l'alcaldessa de Roses, Montse Mindan, la qual també ha manifestat que ***"jurídicament no hi ha cap problema, ja que juristes de l'Assocació de Municipis per la Independència ens han comunicat que es tracta estrictament d'una declaració política, per tant és factible portar-la i aprovar-la, o no".***

Comparteix això:

Google | Facebook | Twitter | LinkedIn | Pinterest | Vila de Roses

Like this:

M'agrada

català LA CRISI DEL REF I LES POSSIBILITAT DE L'ACOLLIDA

visitroses.cat

almanegra

INSTAL·LACIONS AUREL RASTROJO S.L. C/ Gran Via Pau Casals, 49 17480 ROSES (Girona) Tel. 972 151 828 Fax 972 151 962

Deu de 10 Beauty Bar

REFORMES i CONSTRUCCIONS en general GRES - RAJOLES GUIX - TEULADES ENVANS - FAÇANES ... Tel.972 15 14 35 / Mov.659 758 824

Ferdy DROGUERIA MANYÀ El manyà de Roses Urgències: 607 25 86 17

L'Olivar BAR - RESTAURANT

TERRAZA grup

ZENIT'SALUT

GRUPMASSAGUE Solucions informàtiques integrals Pàgines web - Botigues on-line Màrqueting 2.0 - Apps

AVP PLÀNOLS COMERCIALS, PROGRAMES PER FIRES I FESTES, FLYERS, CARTES RESTAURANT, TARGETES, ETC. Tel. 649 176 678 programesdefestes@hotmail.com

Temporada

Ajuntament de Roses | www.roses.cat

Es crea a Roses el Comitè Local de Demòcrates de Catalunya

Per ViladeRoses / 29/11/2015 / No Comentat

Like Share Sign Up to see what your friends like.

Els ex regidors de CiU a Roses la passada legislatura, Sílvia Ripoll i Ambrosio Martínez, han estat els principals impulsors de la creació del Comitè Local rosinc d'aquest nou partit

Membres Fundadors del Comitè Local de Roses de Demòcrates de Catalunya, d'esq. a dreta: Imad Aljunaydi, Mertxe Ruíz, Silvia Ripoll, Tura Ferrerons, Thomas Spieker, Elena Ribera, Ambrosio Martínez, Carmen Escudero, Ariadna Laari i Camen Barberà

El passat divendres es va fundar a Roses el 'Comitè Local' de Demòcrates de Catalunya, de tal manera que la Vila rosinca va esdevenir la primera població de l'Alt Empordà i una de les primeres de les comarques gironines, que crea el seu propi Comitè Local del nou partit, el qual recull el testimoni, la vessant sobiranista d'Unió Democràtica de Catalunya.

La fundació del Comitè Local d'aquest nou partit, ha estat possible gràcies a l'empenta de dos ex regidors de CiU a l'Ajuntament de Roses**,** Sílvia Ripoll i Ambrosio Martínez que a la passada legislatura 2011-2015 eren membres de l'equip de govern com a representants d'Unió Democràtica.

Durant l'acte fundacional va ser-hi present Elena Ribera, fins fa poc Diputada d'UDC per Girona al Parlament de Catalunya, i actual membre del Comitè Demòcrata Nacional i candidata de la nova coalició Democràcia i Llibertat, formada per Convergència, Demòcrates i Reagrupament, a les Corts Espanyoles, Ribera, la qual va afirmar que ***"avui***– per divendres- ***és un dia històric*** **per a Roses"**, tot quedant impressionada per les ganes dels Demòcrates ***"d'assumir tasques al servei dels rosincs amb molta il·lusió i bon rotllo*****".**

El Portaveu del Comitè Demòcrata Local (CDL) de Roses és Ambrosio Martínez i Silvia Ripoll la responsable de Relacions Institucionals, mentre Thomas Spieker ha assumit la responsabilitat sobre el Territori i de Comunicació. Tura Ferrerons serà la responsable d'Economia del partit i Imad Aljunaydi el de la Implantació. Ariadna Laari i Carmen Barberà s'encarregaran de les àrees de Joventut i Gent Gran, respectivament.

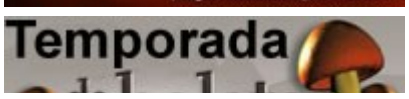

Ajuntament de Roses | www.roses.cat

Ports de la Generalitat clou una temporada de creuers rècord amb 43.100 passatgers

Per ViladeRoses / 30/11/2015 / No Comentat

Like Share 7 people like this. Sign Up to see what your friends like.

Roses, Palamós i Sant Carles de la Ràpita finalitzen una temporada de creuers excel·lent amb 50 escales i un impacte econòmic estimat de 3 MEUR en el conjunt del territori

El veler de luxe Club Med 2 fondejat a la badia de Roses el passat mes de maig

Els ports de Roses, Palamós i Sant Carles de la Ràpita han tancat la temporada de creuers 2015 amb 43.100 passatgers, 50 escales i un impacte econòmic estimat de 3 MEUR. El conseller de Territori i Sostenibilitat, Santi Vila, ha destacat aquest matí que aquesta ha sigut la millor temporada de creuers als tres ports que gestiona Ports de la Generalitat i, en aquest sentit, ha valorat: ***"la dinàmica dels creuers ens està resultant molt positiva"***.

En conjunt, els tres ports han incrementat un 1% el nombre de passatgers i han mantingut el nombre d'escales de la temporada anterior. L'activitat de creuers en els ports gestionats per la Generalitat s'ha convertit en un segment important per ajudar a impulsar el sector turístic, dinamitzar l'economia del territori i posicionar la costa catalana arreu del món.

El conseller Vila també ha fet referència a l'acord amb el Ministeri de l'Interior perquè Palamós formi part de l'espai Shenguen. En aquest sentit, ha recordat que la Generalitat ha manifestat el seu interès per realitzar les obres necessàries perquè pugui estar llest per a la propera temporada de creuers. ***"Serà una oportunitat perquè l'arribada de nous creueristes sigui un revulsiu econòmic, social i de modernització"***, ha dit.

Roses

El port de Roses completa l'oferta portuària i turística de creuers a la Costa Brava. Aquesta ha estat la quarta temporada estable consecutiva de Roses en l'activitat de creuers, un port que aposta i treballa fort per fer-se un lloc en el mercat creuerístic internacional. Roses ha clos la temporada amb set escales de creuer i uns 1.500 passatgers.<
A Roses, la temporada ha sigut del 5 de maig al 15 d'octubre. En aquests mesos s'ha rebut un perfil de turista de creuer d'alt poder adquisitiu. Quant a nacionalitats destaquen els francesos (33%), alemanys (18%), belgues (11%), britànics (8%), austríacs (7%), finlandesos (6%), nord-americans (5%) i suïssos (3%), entre d'altres.

D'excursions n'han fet un 14% dels passatgers a Figueres, Girona i Peralada i el 86% restant s'han quedat al municipi, on han visitat la ciutat, les platges i les botigues.

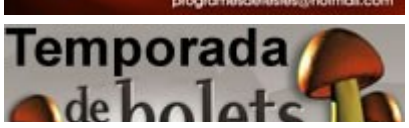

Les companyies de creuers que han operat aquesta temporada a Roses han estat Club Med Cruises i Paul Gaugin, que ha fet l'escala inaugural al port de Roses. Una altra de les novetats de la temporada ha estat que per primer cop han coincidit dues escales el mateix dia amb els creuers Club Med 2 i Tere Moana.

Palamós

El creuer Crystal Serenity posa demà el punt i final a la temporada de creuers 2015 de Ports de la Generalitat. El vaixell arribarà a Palamós a les 8.00 h procedent del port francès de Marsella i preveu salpar a les 18.00 h cap al port de Barcelona. Aquest creuer de luxe porta a bord uns 406 passatgers majoritàriament nord-americans i 620 tripulants. Aquesta és la quarta temporada consecutiva que el vaixell visita el port palamosí, on aquest any ha fet dues escales.
El port de Palamós lidera l'activitat de creuers dins dels ports de l'Administració catalana i s'ha posicionat com un dels primers ports de la seva categoria amb tràfic de creuers a la Mediterrània occidental. Palamós tanca demà una temporada excel·lent amb 37 escales i 40.800 passatgers, assolint un rècord històric amb la xifra de passatgers més elevada des que es va iniciar l'activitat de creuers a Palamós. Amb aquests resultats el port ha rebut gairebé un 3% més d'escales i un 6% més de passatgers, respecte a l'any passat. Aquest augment es deu a l'arribada de creuers amb major capacitat de passatge com el Mein Schiff 2 i el Costa Magica.
Continua la desestacionalització de l'oferta de l'activitat de creuers, ja que la temporada va començar el 26 d'abril i finalitza l'1 de desembre. Els mesos de maig, agost i octubre han rebut la major afluència de passatgers. D'aquests tres, el mes de maig, amb gairebé 7.000 passatgers, és quan han vingut més turistes de creuer.

Pel que fa a les visites realitzades pels creueristes, un 24% dels passatgers han fet excursions i el 76% restant han optat per quedar-se. Les destinacions més escollides han estat Girona; Figueres i Púbol; Tossa de Mar i Lloret de Mar; Pals, Peratallada i la Bisbal d'Empordà; Castelló d'Empúries i Begur; i Barcelona. Les excursions de més èxit han estat les culturals.

Els turistes de creuer han estat majoritàriament britànics (54%), seguits pels nord-americans (13%), francesos (9%), alemanys (8%), italians (8%), irlandesos (3%), australians (2%) i canadencs (2%), entre d'altres nacionalitats. Així, els passatgers britànics i els nord-americans han augmentat un 5% i un 4%, respectivament, en comparació al 2014. L'afluència de turistes britànics es deu principalment a la forta presència de la companyia Thomson Cruises.
Les companyies que més han visitat Palamós han estat Thomson Cruises (32%) i Seabourn Cruise Lines (24%). Destaca la incorporació de les companyies: Costa Cruceros, Oceania Cruises i Regent Seven Seas Cruises, així com l'escala inaugural a Palamós dels creuers Costa Magica, Riviera, Mein Schiff 2, Saga Pearl II, Seabourn Odissey i Seven Seas Mariner.
Sant Carles de la Ràpita
El port de Sant Carles de la Ràpita s'ha iniciat recentment en l'activitat creuerística i ha tancat la segona temporada amb increment respecte a l'any passat. Així, el port ha rebut sis escales del creuer Star Flyer, amb un miler de passatgers i mig miler de tripulants. Uns resultats que suposen dues escales més i el doble de passatgers que l'any anterior.
L'activitat creuerística s'ha realitzat del 8 de juliol al 12 d'agost. Cada creuer ha fet una estada de sis hores, temps que ha permès els creueristes tastar la gastronomia local, banyar-se a les platges, visitar la ciutat i anar de compres. A més, les excursions més sol·licitades han estat: l'observació d'ocells al Parc Natural de Delta, la ruta a les Muscleres i la pràctica d'esports nàutics a la Badia dels Alfacs.Aquesta temporada el 80% dels turistes han sigut majoritàriament europeus i un 9% nord-americans. Pel que fa a nacionalitats la distribució ha estat la següent: alemanys (34%), britànics (10%), italians (10%), suïssos (10%), nord-americans (9%), austríacs (4%), belgues (4%), francesos (4%), suecs (4%), canadencs (3%), australians (2%) i resta de nacionalitats (6%).

Promoció

L'activitat de creuers dels ports de Palamós, Roses i Sant Carles de la Ràpita i les seves destinacions turístiques es promouen en els principals fòrums del mercat creuerístic amb les marques Costa Brava Cruise Ports i Delta Ebre Port. Ambdues representen l'esforç i l'aposta institucional conjunta que fa Ports de la Generalitat amb el Patronat de Turisme Costa Brava-Girona, els ajuntaments de Palamós i Roses i les cambres de comerç de Palamós i Girona en el cas de Costa Brava Cruise Ports, i amb el Patronat de Turisme Terres de l'Ebre, l'Ajuntament de Sant Carles de la Ràpita i la Cambra de Comerç de Tortosa pel que fa a Delta Ebre Port.

Comparteix això:

Google Facebook Twitter LinkedIn Pinterest Vila de Roses

Like this:

M'agrada

Sigues el primer a dir m'agrada

Relacionats

NOTÍCIES MÉS LLEGIDES

- Es cala foc a la cuina del col·legi Els Grecs de Roses
- Mossos d'Esquadra extrauen del fons marí de la platja del 'Segon moll' de Roses el que sembla ser restes òssies humanes
- Rosinc, premi príncep de Girona, i ara amb un avió de la companyia Vueling amb el seu nom, El Amrani
- Rosincs, solidaris, aventurers i amb sobrepès, els Gorditos Team, faran un ralli solidari al Marroc
- "Ciutadans no trencarà el bipartidisme perquè ja l'hem trencat" va afirmar a Roses el diputat al Parlament, Jean Castell

FACEBOOK VILA DE ROSES

Creu Roja és la institució mereixedora del Cinquè Guardó FADIR

Per ViladeRoses / 30/11/2015 / No Comentat

Like Share 3 people like this. Sign Up to see what your friends like.

FADIR homenatja els voluntaris i voluntàries de la Creu Roja atorgant a l'entitat el seu cinquè guardó

Jordi Segura amb el V Guardó FADIR acompanyat de Montse Mindan, Manel Pons i Marc Danès

En un acte celebrat a l'hotel Risech el passat dissabte, el president de la Fundació d'Ajuda al Discapacitat de Roses, Manel Pons va lliurar el V Guardó FADIR al president de la Creu Roja Roses-Castelló d'Empúries, Jordi Segura. Una distinció que Pons va assegurar que l'entitat es mereix ***"perquè a pesar que al llarg del temps ha tingut moltes dificultats creiem que està fent una molt bona tasca gràcies als seus voluntaris, gent que treballa pels demés de manera anònima, gent que està dins la Creu Roja, dins de FADIR i dins d'altres moltes entitats són els qui va adreçat, en aquest cas donant-li el guardó a la Creu Roja, el nostre homenatge".***

El president de Creu Roja Roses-Castelló d'Empúries, Jordi Segura, després d'agrair el reconeixement a l'entitat que representa del V Guardó FADIR, va destacar que ***"la Creu Roja intenta estar on se la necessita",*** i va recordar que ***"la Creu Roja i la Fundació d'Ajuda al Discapacitat de Roses ens complementem, i hem realitzat accions de manera conjunta, com va ser repartir aliments durant una Setmana Santa",*** desvellant que ***"actualment estem portant la teleassistència de senyores víctimes de la violència de gènere".***
Segura també va enumerar algunes de les moltes tasques que porta a terme Creu Roja segons les necessitats de la societat ***"com la que portarem a terme un altre cop aquest Nadal, i que és la campanya de Joguets".***

Manel Pons va fer entrega del V Guardó FADIR a Jordi Segura davant la presència de l'alcaldessa de Roses, Montse Mindan, i el regidor de Benestar Social, Marc Danès.

Guardons FADIR:

- **2011 –** Amapola Coll i Ferran Adrià
- **2012 –** Ciutat de Vacances Cala Montjoi i Rotary Club Roses-Empuriabrava
- **2013 –** Supermercats Caprabo de Roses
- **2014 –** Fundació Roses contra el Càncer
- **2015 –** Creu Roja Roses-Castelló d'Empúries

AMR ARXIU MUNICIPAL DE ROSES

visitroses.cat

almanegra

INSTAL·LACIONS AUREL RASTROJO S.L.
C/ Gran Via Pau Casals, 49
17480 ROSES (Girona)
Tel. 972 151 828
Fax 972 151 962

Deu de 10 Beauty Bar

REFORMES i CONSTRUCCIONS en general
GRES - RAJOLES
GUIX - TEULADES
ENVANS - FAÇANES ...
Tel.972 15 14 35 / Mov.659 758 824

Ferdy DROGUERIA MANYÀ
El manyà de Roses
Urgències: 607 25 86 17

L'Olivar BAR - RESTAURANT

TERRAZA grup

ZENIT'SALUT

GRUPMASSAGUE
Solucions informàtiques integrals
Pàgines web - Botigues on-line
Màrqueting 2.0 - Apps

AVP
PLÀNOLS COMERCIALS, PROGRAMES PER FIRES I FESTES, FLYERS, CARTES RESTAURANT, TARGETES, ETC.
Tel. 649 176 678
programesdefestes@hotmail.com

Temporada de bolets

Ajuntament de Roses | www.roses.cat

Es cala foc a la cuina del col·legi Els Grecs de Roses

Per ViladeRoses / 30/11/2015 / No Comentat

Like Share 137 people like this. Sign Up to see what your friends li

Sortosament, el foc a la cuina de Els Grecs ha quedat en un ensurt i no s'ha hagut de lamentar cap dany personal

5 dotacions de Bombers s'han desplaçat fins el col·legi Els Grecs de Roses

A les 10:39 els Bombers de la Generalitat a Roses han rebut l'avís d'un incendi al col·legi Els Grecs de Roses. Fins al lloc s'han desplaçat 5 dotacions de bombers, 1 patrulla de la Policia Local i un altra dels Mossos d'Esquadra.

Arribats al centre educatiu els bombers han constatat que ***"el foc s'ha originat a l'oli de la fregidora que hi ha a la cuina, i la nostra tasca ha consistit, bàsicament en aconseguir apagar l'oli que estava en flames i que no s'escampés el foc a d'altres dependències del col·legi",*** ha manifestat el sergent i cap de Guàrdia d'avui dels Bombers de Roses, Joan Perona.

3 treballadors de Els Grecs evacuats al CAP de Roses

L'alcaldessa de Roses, Montse Mindan, com a responsable del departament de Seguretat Ciutadana, s'ha personat al centre educatiu, i després de finalitzar els Bombers l'extinció de l'incendi ha manifestat que ***"sortosament tot han quedat en un ensurt i no s'hagut de lamentat cap dany personal".***
Tot que ha hagut danys personals, s'han hagut de portar 3 treballadors del col·legi Els Grecs, com a mesura preventiva, al CAP de Roses al patir un petita crisi d'angoixa, han informat els Bombers.

El escolars menjaran igual al col·legi

Segons ha apuntat Mindan, tot i que la cuina no està operativa a causa del foc, els nens i nenes estudiants del col·legi ***"tindran servei de menjador, ja que l'empresa que s'encarrega d'aquest servei portarà un catèring".***

Felicitacions per l'evacuació dels nens i nenes

El cap de guàrdia dels Bombers ha volgut ***"felicitar als treballadors i al personal docent del centre, perquè han fet una tasca exemplar d'evacuació i dels controls dels nens".***

A les 12:02 minuts s'ha donat per extingit l'incendi, el qual es desconeixen les causes del perquè s'ha incendiat l'oli, i que investigaran els Mossos d'Esquadra.

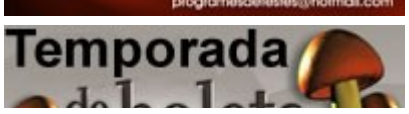

Ajuntament de Roses | www.roses.cat

11.700 kg de menjar es van recollir a Roses pel Gran Recapte d'Aliments

Per ViladeRoses / 30/11/2015 / No Comentat

Like Share 15 people like this. Sign Up to see what your friends lik

Una quantitat que suposa uns 1.000 kg menys de menjar que al Gran Recapte de l'any passat

Part dels 11.700 quilos que es van recollir al Gran Recapte d'Aliments a Roses

"Menys quantitat que l'any passat, però més qualitat pel que fa a la varietat d'aliments", ha afirmat el president de Càritas Roses, Pere Bohigas, sobre la quantitat de quilos d'aliments que es van recollir durant divendres i dissabte en els 10 supermercats de la Vila que van participar en el Gran Recapte.

Menys quantitat, ***"s'han recaptat 11.700 quilos, tot i que, com encara hem d'acabar fer el recompte, segurament arribarem als 12.000, que és inferior, uns 1.000 quilos menys, a la de l'any passat quan va vorejar les 13 tones",*** ha manifestat Bohigas, però de més qualitat, ***"és a dir, la campanya que vam fer a través dels mitjans de comunicació sobre quin tipus d'aliments necessitàvem ha funcionat, i hem recollit productes de més qualitat pel que fa a la varietat del menjar, per tant la baixada de la quantitat s'ha vist compensada per la pujada de la qualitat".***

Segons el president de Càritas Roses, entitat que coordina el Gran Recapte a la Vila, això com el Centre de Distribució d'Aliments, el CDA, ***"permetrà diversificar més els aliments que podem oferir a les persones necessitades".***

Recordem que per aquest Gran Recapte es demanava, sobretot, no donar arròs, macarrons o espaguetis, perquè hi ha un sobre estoc al CDA provinent de la Comunitat Europea, i en canvi si aportar llet, sucre, cacau, potets de fruita, llaunes de conserva de llegums, tomàquet, sardines i pasta per fer sopa. Tot i això, molta gent el que donava era arròs i pasta que després, gràcies als supermercats es van poder bescanviar per productes que el Centre de Distribució d'Aliments necessita per repartir entre els rosincs i rosinques.

Gràcies Voluntaris!

Més de 100 voluntaris han participat en aquest Gran Recapte d'Aliments de 2015 a Roses, una col·laboració que Pere Bohigas ha volgut ***"agrair especialment***

AMR ARXIU MUNICIPAL DE ROSES

visitroses.cat

almanegra

INSTAL·LACIONS AUREL RASTROJO S.L.
C/ Gran Via Pau Casals, 49
17480 ROSES (Girona)
Tel. 972 151 828
Fax 972 151 962

Deu de 10 Beauty Bar

REFORMES i CONSTRUCCIONS en general
GRES - RAJOLES
GUIX - TEULADES
ENVANS - FAÇANES ...
Tel.972 15 14 35 / Mov.659 758 824

Ferdy DROGUERIA MANYÀ
El manyà de Roses
Urgències: 607 25 86 17

L'Olivar BAR - RESTAURANT

TERRAZA grup

ZENIT'SALUT

GRUPMASSAGUE
Solucions informàtiques integrals
Pàgines web - Botigues on-line
Màrqueting 2.0 - Apps

AVP
PLÀNOLS COMERCIALS, PROGRAMES PER FIRES I FESTES, FLYERS, CARTES RESTAURANT, TARGETES, ETC.
Tel. 649 176 678
programesdefestes@hotmail.com

Temporada

Voluntaris del Gran Recapte d'Aliments 2015 a Roses

perquè sense ells seria impossible portar una iniciativa d'aquesta envergadura, i sobretot, la quantitat de persones que han participat ha permès fer un torn d'horaris d'entre 4 i 5 hores. Torns que han portat molt bé tots els coordinadors".

Voluntaris de la Creu Roja, de Càrites, de la Xarxa de Convivència i ciutadans a títol particular són els que van estar divendres i dissabte donant un cop de mà per ajudar als demés, com la Mafalda Arnolds, que va col·laborar ***"perquè tenim un problema, i és que uns tenen molt, d'altres tenen poc, i d'altres que no tenen absolutament res, per això hi ha que col·laborar, perquè tots sortim cap endavant".***

Repartiment dels aliments al CDA

Ara, els aliments es repartiran, com es fa habitualment, des del Centre de Distribució d'Aliments, tots els dimarts i dijous, a les famílies més necessitades. Famílies que el departament de Benestar Social de l'Ajuntament atorga uns punts, segons unes variables com la quantitat de membres, que els donaran dret a una quantitat determinada d'aliments del CDA.

Comparteix això:

Google Facebook Twitter LinkedIn Pinterest Vila de Roses

Like this:

M'agrada

Sigues el primer a dir m'agrada

Relacionats

Roses ajuda amb 10.275 quilos a superar les 3.000 tones que es va proposar el Banc d'Aliments pel Gran Recapte
01/12/2013
A "Actualitat"

Es recullen a Roses més de 2.000 quilos d'aliment en només 2 dies de recapte
12/05/2015
A "Actualitat"

Roses recull 5.500 quilos de menjar en el primer dia del Gran Recapte d'Aliments
29/11/2014
A "Actualitat"

Share Print Email

- Published: 21 hores ago on 30/11/2015
- By: ViladeRoses
- Last Modified: novembre 30, 2015 @ 11:15 am
- Filed Under: General
- Tagged With: càritas roses, Centre de Distribució d'Aliments, el CDA, Gran Recapte d'Aliments, pere bohigas, Roses, Voluntaris

SEGÜENT ARTICLE →
Candidats d'Unió al Congrés i Senat treballaren des de Madrid i Brussel·les pel sector pesquer

ABOUT THE AUTHOR

ViladeRoses
View all articles by ViladeRoses »

0 Comments Sort by Top

NOTÍCIES MÉS LLEGIDES

- Es cala foc a la cuina del col·legi Els Grecs de Roses
- Mossos d'Esquadra extrauen del fons marí de la platja del 'Segon moll' de Roses el que sembla ser restes òssies humanes
- Rosinc, premi príncep de Girona, i ara amb un avió de la companyia Vueling amb el seu nom, El Amrani
- Rosincs, solidaris, aventurers i amb sobrepès, els Gorditos Team, faran un ralli solidari al Marroc
- "Ciutadans no trencarà el bipartidisme perquè ja l'hem trencat" va afirmar a Roses el diputat al Parlament, Jean Castell

FACEBOOK VILA DE ROSES

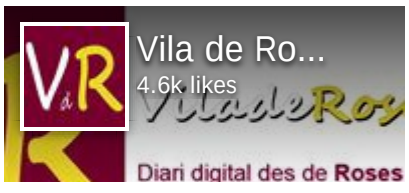

Ajuntament de Roses | www.roses.cat

Mossos d'Esquadra extrauen del fons marí de la platja del 'Segon moll' de Roses el que sembla ser restes òssies humanes

Per ViladeRoses / 30/11/2015 / No Comentat

Like Share 46 people like this. Sign Up to see what your friends lik

La Unitat Aquàtica dels Mossos ha estret del fons marí de la platja dels Palangrers, o del 'Segon moll', restes òssies trobades ahir per un submarinista

Dos bussejadors de la Unitat Aquàtica dels Mossos treballan a la platja dels Palangrers o 'Segon moll' de Roses

Un submarinista va trobar ahir diumenge, mentre practicava snorkel, a la platja dels Palangrers de Roses, més coneguda com la del Segon moll, unes restes òssies que possiblement serien restes humanes. I va donar avís a la policia.

I avui la comissaria de l'Àrea Bàsica Policial de Roses del Mossos d'Esquadra ha activat la Unitat Aquàtica del cos policial, la qual ha procedit ***"a l'extracció dels ossos, que estaven a uns 2 o 3 metres de fondària amb una autorització del jutjat de guàrdia, i ara la policia científica ha d'investigar el nombre de restes òssies i esbrinar si finalment corresponen o no a parts humanes",*** ha manifestat el caporal de la Unitat Aquàtica, Albert Hernández.

Tot i que s'ha d'esperar al dictamen de la policia científica per determinar la procedència real de les restes, entre els ossos trobats hi ha diversos cranis, alguns dels quals sense mandíbula, i un fèmur.

Comparteix això:

Google | Facebook | Twitter | LinkedIn | Pinterest | Vila de Roses

Like this:

M'agrada

Sigues el primer a dir m'agrada

Relacionats

Millores a la platja dels Palangrers o del 'Segon moll' de Roses
06/10/2015
A "Actualitat"

Localitzats els cossos dels tripulants l'ultralleuger trobat al Cap Norfeu de Roses
09/01/2014
A "Actualitat"

Roses crearà una Via Brava al mar per a ús de banyistes i esportistes
30/04/2014
A "Actualitat"

AMR ARXIU MUNICIPAL DE ROSES

visitroses.cat

almanegra

INSTAL·LACIONS AUREL RASTROJO S.L.
C/ Gran Via Pau Casals, 49
17480 ROSES (Girona)
Tel. 972 151 828
Fax 972 151 962

Deu de 10 Beauty Bar

REFORMES i CONSTRUCCIONS en general
GRES - RAJOLES
GUIX - TEULADES
ENVANS - FAÇANES ...
Tel.972 15 14 35 / Mov.659 758 824

Ferdy DROGUERIA MANYÀ
El manyà de Roses
Urgències: 607 25 86 17

L'Olivar BAR - RESTAURANT

TERRAZA grup

ZENIT'SALUT

GRUPMASSAGUE
Solucions informàtiques integrals
Pàgines web - Botigues on-line
Màrqueting 2.0 - Apps

AVP
PLÀNOLS COMERCIALS, PROGRAMES PER FIRES I FESTES, FLYERS, CARTES RESTAURANT, TARGETES, ETC.
Tel. 649 176 678
programesdefestes@hotmail.com

Temporada de bolets

How To Earn $10
40 ways to make money The best ways to make money online

Ajuntament de Roses
www.roses.cat

visitroses.cat

Guia de Roses
Me gusta esta página 5773 Me g

Tuit

Turisme de Roses patrocina un dels equips que travessarà Marroc en el IRaid Maroc Challenge 2015

ESPORT
30/11/2015 - 20:57

L'Àrea de Turisme de Roses patrocina l'equip “Gorditos Team Tramuntana Design” que entre els propers 5 i 11 de desembre participarà en el IX Raid Maroc Challengue, que unirà al llarg de 2.000 kilòmetres de deserts i muntanyes les ciutats de Nador i Merzouga. Els components de l'equip, José Luis Martos i Sergio Cayuela, participaran amb un Ford Sierra 2.0 S de l'any 1988, que lluirà en la seva part davantera el logotip de Roses.

El Maroc Challenge és un raid que pretén oferir una alternativa de baix cost a aquelles persones que volen viure un esdeveniment que uneix l'esperit esportiu i l'humanitari. El recorregut previst per l'organització és apte per a motos, turismes 4x2 i vehicles tot terreny, essent l'únic requisit exigit que estiguin matriculats abans de l'any 1996.

El recorregut transcorre aproximadament 2.800 kilòmetres per pistes, carreteres i deserts marroquís. La pre-sortida es realitzarà el dia 5 de desembre a les 11 h des de La Nucia. Ja en terres africanes els participants recorreran Nador-Ifrane-Midelt-Erfoud i Merzouga al llarg de sis etapes.

En la present edició hi ha inscrits 114 equips amateurs de tota Europa (Espanya, Portugal, Itàlia, Gran Bretanya... etc). El repte dels participants és aconseguir arribar cada nit al campament. Pel camí, a més de posar a prova la resistència dels seus vehicles, els pilots han de seguir el track i passar pels waypoints (punts de pas) marcats prèviament per l'organització. Tot això dins d'un temps màxim establert i sense excedir els límits de velocitat per a no ser penalitzats.

L'equip

L'equip Gorditos Team Tramuntana Design està format per José Luis Martos (pilot) i Sergio Cayuela (copilot). L'equip forma part del Motor Club “Tocats pels Clàssics” i el vehicle amb el qual participaran és un Ford Sierra 2.0 S matriculat l'any 1988.

Amb aquesta aventura els dos participants emprenen un projecte que portaran de principi a fi, des de la cerca de patrocinadors fins a les possibles reparacions que hagin de realitzar enmig del desert marroquí. Una aventura on els ha portat la seva passió pel món de l'automòbil, que els permetrà aprofitar les nocions de mecànica i desenvolupar-se amb els mitjans a l'abast.

Projecte solidari

Els participants, a més de participar d'una experiència única, aportaran el seu granet de sorra al projecte solidari de l'Associació Hassilabied, amb base a Merzouga, entitat marroquina que treballa en diferents projectes educatius, socials i culturals als poblats i zones més desfavorides d'aquesta zona del Marroc, situada a les portes del desert. Cada participant de la IX Maroc Challenge aportarà diferent material (educatiu, social, tèxtil, ortopètic, etc).

Les persones interessades a col·laborar amb aquesta campanya poden portar material a l'Oficina de Turisme fins al dia 2 de desembre.

El patrocini

L'Ajuntament de Roses col·labora amb l'equip patrocinant la seva participació en el raid i el transport del material humanitari.

El patrocini de l'equip es visualitzarà amb el logo de Roses en divers material gràfic i audiovisual realitzat per l'organització i els participants (flyers, anuncis, reportatges i vídeos) i plataformes de difusió i xarxes socials, però sobretot en el capó del cotxe, on lluirà un vinil amb l'anunciat “Roses” d'un metre d'amplada per 65 cm d'alçada.

0 comentaris Ordena per: Capdamunt

Afegeix un comentari...

Facebook Comments Plugin

CATALUÑA

Tres jueces de distinta ideología se disputarán la presidencia del TSJC

El actual máximo responsable y progresista Miguel Ángel Gimeno no parte como favorito para el nuevo mandato, que tendrá que juzgar a Artur Mas por la pseudoconsulta del 9-N

J. PLANES - Barcelona

Podrían llegar tiempos de cambio en el Tribunal Superior de Justicia de Cataluña (TSJC), teniendo en cuenta que se renovará a su presidente. Miguel Ángel Gimeno, de la progresista Jueces por la Democracia, se disputa la reelección en la presidencia del alto tribunal, que investiga al president de la Generalitat, Artur Mas, por la pseudo consulta del 9–N, con dos jueces de la conservadora Asociación Profesional de la Magistratura y la moderada Francisco de Vitoria.

Según el Consejo General del Poder Judicial (CGPJ), una vez finalizado el plazo previsto, presentaron candidaturas para presidir el TSJC el propio Gimeno, el presidente de la Audiencia de Girona, Fernando Lacaba (APM), y el presidente de la sección octava de la Audiencia de Barcelona Jesús María Barrientos, de la Asociación de Jueces y Magistrados Francisco de Vitoria.

Procesos clave

La presidencia del TSJC es una de las plazas clave en la renovación del poder judicial, dado que además de investigar la querella contra Mas, este tribunal se encargará de ejecutar las resoluciones del Tribunal Constitucional (TC) en relación con el proceso soberanista en Cataluña.

Este último extremo no es poco. Son muchos los contenciosos entre la Generalitat y el TC, debido al proceso soberanista impulsado en los últimos años.

Miguel Ángel Gimeno, que antes de presidir el TSJC fue portavoz de la asociación Jueces por la Democracia, aspira a revalidar la presidencia que ha ocupado en los últimos cinco años –en que sustituyó a Maria Eugènia Alegret, de la APM–, pero tiene pocas posibilidades de reelección dada la teórica mayoría conservadora en el Consejo General del Poder Judicial.

Barrientos, que preside la sección penal octava de la Audiencia de Barcelona, ejerce actualmente como magistrado de refuerzo en el TSJC –que cuenta con cinco jueces, después de que Núria Bassols fuera fichada por Artur Mas como comisionada de Transparencia de la Generalitat–, por lo que participa tanto en juicios como en la sala de recursos del alto tribunal catalán.

Fernando Lacaba, por su parte, ha presidido la Audiencia de Girona desde 2001, en que se convirtió también en miembro de la sala de gobierno del TSJC.

«Cumplir la Ley»

En los últimos tiempos, Gimeno ha mostrado algunas de sus principales directrices, como cuando advirtió de que los jueces siempre cumplirán y harán cumplir la ley, y subrayó que «si nos piden otra cosa, que no llamen a nuestra puerta».

Lo dijo antes del inicio de campaña del 27–S. En ese momento afirmó que iba a hacer algunas reflexiones ante la relevancia de la cita electoral, aunque sin entrar en el debate político. «Estrictamente vinculados al ordenamiento jurídico», dijo. Para él, «no es posible concebir la idea de un juez democrático que no esté estrictamente vinculado a la interpretación de la ley y del ordenamiento jurídico en su conjunto».

«Si nos piden otra cosa, que no llamen a nuestra puerta. Nosotros siempre cumpliremos y haremos cumplir la ley», advirtió el presidente del TSJC. También ha dicho que el Estado de derecho, «en su visión más generalizada, trata de poner límites al campo político. Las constituciones son garantía adoptada por el pueblo para limitar, para que no se abuse del mandato que reciben los gobernantes», en un claro mensaje sobre el proceso.

Efe

Miguel Ángel Gimeno es el actual presidente del TSJC

LOS JUECES BARRIENTOS Y LACABA SON LOS OTROS CANDIDATOS QUE ASPIRAN AL TSJC

LA DECISIÓN FINAL SOBRE EL ALTO TRIBUNAL CATALÁN CORRESPONDE AL CGPJ

Una pelea en una discoteca de Malgrat de Mar acaba con un herido muy grave

R.B.- Barcelona

Los Mossos d'Esquadra están buscando al autor o autores de una paliza a un joven que permanece en estado grave, aunque su pronóstico es estable, tras una pelea ocurrida de madrugada a la salida de una discoteca de Malgrat de Mar (Barcelona), en la comarca del Maresme.

La pelea, que trascendió ayer, ocurrió el pasado domingo 22 de noviembre aproximadamente sobre las 6.00 horas de la mañana, cuando varios jóvenes se enfrentaron violentamente a las puertas de una discoteca del paseo marítimo de Malgrat de Mar, según informaron fuentes cercanas al caso.

Reyerta con heridos

Alertados por la Policía Local de Malgrat de Mar, los Mossos d'Esquadra acudieron al lugar y comprobaron que la reyerta había dejado a dos jóvenes heridos, uno de ellos grave, por lo que fue trasladado de urgencia al Hospital Can Ruti de Badalona, y otro leve.

A última hora de ayer, el chico permanecíae aún en el hospital, donde sigue estable dentro de la gravedad, según informaron fuentes sanitarias, que estaban a la espera de su evolución.

Los Mossos d'Esquadra, que por su parte tomaron declaración a varios testigos, mantienen una investigación abierta para tratar de identificar, localizar y detener a los autores de la paliza.

BREVES

UN VECINO ALERTA DE LA LOCALIZACIÓN DE OCHO CRÁNEOS HUMANOS EN UNA PLAYA DE ROSES

La unidad subacuática de los Mossos d'Esquadra localizó ocho cráneos humanos, además de múltiples huesos, en la playa dels Palangrers de Roses. De momento, la Policía Autonómica trabaja con múltiples hipótesis sobre el origen de los huesos, pero esperará hasta que se haya completado el informe de los forenses para decidir hacia dónde enfoca la investigación. Un vecino de la localidad fue quien descubrió unos huesos enterrados en un lugar poco profundo. Los fotografió y alertó a la Policía.

INTERCEPTADO EN LA JONQUERA UN CAMIÓN QUE TRANSPORTABA MÁS DE 100 KILOS DE MARIHUANA

Agentes de la Policía Nacional interceptaron en el puesto fronterizo de La Jonquera (Girona) un camión que transportaba más de 100 kilos de marihuana. El conductor del tráiler, un valenciano de 43 años que cubría la ruta Huelva–París, fue detenido y puesto a disposición de las autoridades francesas. Los hechos ocurrieron el miércoles, cuando las policías española y francesa establecieron un dispositivo estático de control en la frontera. A las 14.30 horas dieron el alto a este camión.

LA ONG PROJECTE HOME CATALUNYA DE AYUDA CONTRA LAS DROGAS CUMPLE 20 AÑOS

La ONG Projecte Home Catalunya ha cumplido 20 años de actividad a favor del tratamiento y la prevención de las adicciones desde su creación en noviembre de 1995, dos décadas en las que ha atendido a un total de 20.000 personas drogodependientes, y hasta 40.000 han participado en sus acciones de prevención, explicó ayer la entidad. Projecte Home conmemoró su 20 aniversario con una fiesta el sábado en Montgat, un acto presidido por el conseller de Salud de la Generalitat, Boi Ruiz.

Roses. Turisme de Roses patrocina un dels equips que travessarà Marroc en el IRaid Maroc Challenge 2015

Publicat el Dilluns, 30 Novembre 2015 08:00 Escrit per Ajuntament de Roses

L'Àrea de Turisme de Roses patrocina l'equip "Gorditos Team Tramuntana Design" que entre els propers 5 i 11 de desembre participarà en el IX Raid Maroc Challengue, que unirà al llarg de 2.000 kilòmetres de deserts i muntanyes les ciutats de Nador i Merzouga. Els components de l'equip, José Luis Martos i Sergio Cayuela, participaran amb un Ford Sierra 2.0 S de l'any 1988, que lluirà en la seva part davantera el logotip de Roses.

El Maroc Challenge és un raid que pretén oferir una alternativa de baix cost a aquelles persones que volen viure un esdeveniment que uneix l'esperit esportiu i l'humanitari. El recorregut previst per l'organització és apte per a motos, turismes 4x2 i vehicles tot terreny, essent l'únic requisit exigit que estiguin matriculats abans de l'any 1996.

El recorregut transcorre aproximadament 2.800 kilòmetres per pistes, carreteres i deserts marroquís. La pre-sortida es realitzarà el dia 5 de desembre a les 11 h des de La Nucia. Ja en terres africanes els participants recorreran Nador-Ifrane-Midelt-Erfoud i Merzouga al llarg de sis etapes.

En la present edició hi ha inscrits 114 equips amateurs de tota Europa (Espanya, Portugal, Itàlia, Gran Bretanya... etc). El repte dels participants és aconseguir arribar cada nit al campament. Pel camí, a més de posar a prova la resistència dels seus vehicles, els pilots han de seguir el track i passar pels waypoints (punts de pas) marcats prèviament per l'organització. Tot això dins d'un temps màxim establert i sense excedir els límits de velocitat per a no ser penalitzats.

L'equip

L'equip Gorditos Team Tramuntana Design està format per José Luis Martos (pilot) i Sergio Cayuela (copilot). L'equip forma part del Motor Club "Tocats pels Clàssics" i el vehicle amb el qual participaran és un Ford Sierra 2.0 S matriculat l'any 1988.

Amb aquesta aventura els dos participants emprenen un projecte que portaran de principi a fi, des de la cerca de patrocinadors fins a les possibles reparacions que hagin de realitzar enmig del desert marroquí. Una aventura on els ha portat la seva passió pel món de l'automòbil, que els permetrà aprofitar les nocions de mecànica i desenvolupar-se amb els mitjans a l'abast.

Projecte solidari

Els participants, a més de participar d'una experiència única, aportaran el seu granet de sorra al projecte solidari de l'Associació Hassilabied, amb base a Merzouga, entitat marroquina que treballa en diferents projectes educatius, socials i culturals als poblats i zones més desfavorides d'aquesta zona del Marroc, situada a les portes del desert. Cada participant de la IX Maroc Challenge aportarà diferent material (educatiu, social, tèxtil, ortopètic, etc).

Les persones interessades a col·laborar amb aquesta campanya poden portar material a l'Oficina de Turisme fins al dia 2 de desembre. Més informació trucant al telèfon:

El patrocini

L'Ajuntament de Roses col·labora amb l'equip patrocinant la seva participació en el raid i el transport del material humanitari.

El patrocini de l'equip es visualitzarà amb el logo de Roses en divers material gràfic i audiovisual realitzat per l'organització i els participants (flyers, anuncis, reportatges i vídeos) i plataformes de difusió i xarxes socials, però sobretot en el capó del cotxe, on lluirà un vinil amb l'anunciat "Roses" d'un metre d'amplada per 65 cm d'alçada.

Fitxer adjunt: 1448870404Roses- Maroc Challenge.doc

+1 0 Twittear

Inscriu-te a la nostra Newsletter per rebre informació sobre actualitat municipal.

Nom | Correu electrònic | Subscriu-te

AJUNTAMENTS I MUNICIPIS DE CATALUNYA AJUNTAMENT MUNICIPI

Ajuntament Girona, Ajuntament Figueres, Ajuntament Blanes, Ajuntament Lloret de Mar, Ajuntament Olot, Ajuntament Salt, Ajuntament San Feliu de Guíxols, Ajuntament Roses, Ajuntament Banyoles, Ajuntament Palafrugell, Ajuntament Palamós, Ajuntament Llagostera Ajuntaments Gironès, Ajuntaments Pla de l'Estany, Ajuntaments La Selva, Ajuntaments Baix Empordà, Ajuntaments Alt Empordà, Ajuntaments Garrotxa, Ajuntaments Ripollès, Ajuntaments Cerdanya, Ajuntaments Baix Llobregat, Ajuntaments Barcelonès, Ajuntaments Vallès Oriental, Ajuntaments Vallès Occidental, Ajuntaments Barcelona, Ajuntaments Lleida, Ajuntaments Tarragona, Notícies, Notícies Girona, Notícies Barcelona, Notícies Figueres, Notícies Lleida, Notícies Tarragona, Notícies Blanes, Notícies Olot, Notícies Roses, Notícies Llagostera, Notícies diputació, Notícies municipals, Notícies alcaldes, Notícies regidors, Notícies municipis, Notícies pobles, informació municipal, informació política, informació electoral, informació local, informació provincial, informació regional, informació alcaldes, informació regidors, informació consistorial, informació Girona, informació Barcelona, informació Tarragona, informació Lleida, informació gironès, informació comarcal, Barcelona alcaldes, Barcelona regidores , Barcelona municipis, Barcelona municipi, Barcelona Diputació, Barcelona comarca, Barcelona consistori, Barcelona ple, Barcelona eleccions, Barcelona notes premsa, Barcelona polítics, Barcelona polític, Barcelona consell comarcal, Barcelona consellers, Barcelona poblacions, Barcelona ciutat, Girona alcaldes, Girona regidores, Girona municipis, Girona municipi, Girona Diputació, Girona comarca, Girona consistori, Girona ple, Girona eleccions, Girona notes premsa, Girona polítics, Girona polític, Girona consell comarcal, Girona diputats, Girona consellers, Girona demarcació, Girona poblacions, Girona ciutat, Lleida alcaldes, Lleida regidores, Lleida municipis, Lleida municipi, Lleida Diputació, Lleida comarca, Lleida consistori, Lleida ple, Lleida eleccions, Lleida notes premsa, Lleida polítics, Lleida polític, Lleida consell comarcal, Lleida diputats, Lleida consellers, Lleida demarcació, Lleida poblacions, Lleida ciutat, Tarragona alcaldes, Tarragona regidores, Tarragona municipis, Tarragona municipi, Tarragona Diputació, Tarragona comarca, Tarragona consistori, Tarragona ple, Tarragona eleccions, Tarragona notes premsa, Tarragona polítics, Tarragona polític, Tarragona consell comarcal, Tarragona diputats, Tarragona consellers, Tarragona demarcació, Tarragona poblacions, Tarragona ciutat, Ajuntament Platja d'Aro, Ajuntament Begur, Ajuntament Llambilles, Ajuntament Quart, Ajuntament Corçà, Ajuntaments barcelonins, Ajuntaments catalans, ajuntaments Catalunya, ajuntaments comarcals, ajuntaments independents, notícies actualitat, notícies d'interès, notícies premsa, notícies diàries, notícies agencia, informació actualitat, informació premsa, informació diària, informació d'interès, informació última hora, Ajuntament Albiol, Albons, Alcanar, Alcanó, Alcarràs, Alcoletge, Alcover, Aldea| Aldover, Aleixar, Alella, Alfara de Carles, Alfarràs, Alfés, Alforja, Algerri, Alguaire, Alins, Alió Almacelles, Almatret, Almenar, Almoster, Alòs de Balaguer, Alp, Alpens, Alpicat, Alt Àneu, Altafulla, Notícies Amer, Ametlla de Mar, l' Ametlla Vallès, Ampolla, Amposta, Anglès, Anglesola, Arbeca, Arboç, Arbolí, Arbúcies, Arenys de Mar, Arenys de Munt, Argelaguer, Argençola, Argentera, Argentona, Armentera, Arnes, Arres, Arsèguel, Artés, Artesa de Lleida, Artesa de Segre, Ascó, Aspa, Avellanes i a Linya, les Avià, Avinyó, Avinyonet de Puigventós, Avinyonet Penedès, Badalona, Badia Vallès, Bagà, Baix Pallars, Balaguer, Balenyà, Balsareny, Banyeres Penedès, Banyoles, Barbens, Barberà de la Conca, Barberà Vallès, Barcelona, Baronia de Rialb, Bàscara, Bassella, Batea, Bausen, Begues, Begur, Belianes, Bell-lloc d'Urgell, Bellaguarda, Bellcaire d'Empordà

Fem servir "cookies" pròpies i de tercers per elaborar informació estadística i mostrar-li continguts, serveis i publicitat personalitzada a través de l'anàlisi de la seva navegació. Si continua navegant accepta el seu ús. Més informació i canvi de configuración.

¿QUIERES TRABAJAR CON DINOSAURIOS O EN LA OFICINA INTELIGENTE?

Se celebra del 5 a l'11 de desembre

Roses patrocina un dels equips del I Raid Maroc Challenge 2015

Unirà al llarg de 2.000 kilòmetres de deserts i muntanyes les ciutats de Nador i Merzouga

30.11.2015 | 11:29

EMPORDA.INFO L'Àrea de Turisme de Roses patrocina l'equip 'Gorditos Team Tramuntana Design' que entre els propers 5 i 11 de desembre participarà en el IX Raid Maroc Challengue, que unirà al llarg de 2.000 kilòmetres de deserts i muntanyes les ciutats de Nador i Merzouga. Els components de l'equip, José Luis Martos i Sergio Cayuela, participaran amb un Ford Sierra 2.0 S de l'any 1988, que lluirà en la seva part davantera el logotip de Roses.

Gorditos Team Tramuntana Design **AR**

Fotos de la notícia

El Maroc Challenge és un raid que pretén oferir una alternativa de baix cost a aquelles persones que volen viure un esdeveniment que uneix l'esperit esportiu i l'humanitari. El recorregut previst per l'organització és apte per a motos, turismes 4x2 i vehicles tot terreny, essent l'únic requisit exigit que estiguin matriculats abans de l'any 1996.

El recorregut transcorre aproximadament 2.800 kilòmetres per pistes, carreteres i deserts marroquís. La pre-sortida es realitzarà el dia 5 de desembre a les 11 h des de La Nucia. Ja en terres africanes els participants recorreran Nador-Ifrane-Midelt-Erfoud i Merzouga al llarg de sis etapes.

En la present edició hi ha inscrits 114 equips amateurs de tota Europa (Espanya, Portugal, Itàlia i Gran Bretanya, entre d'altres). El repte dels participants és aconseguir arribar cada nit al campament. Pel camí, a més de posar a prova la resistència dels seus vehicles, els pilots han de seguir el track i passar pels waypoints (punts de pas) marcats prèviament per l'organització. Tot això dins d'un temps màxim establert i sense excedir els límits de velocitat per a no ser penalitzats.

L'equip

L'equip Gorditos Team Tramuntana Design està format per José Luis Martos (pilot) i Sergio Cayuela (copilot). L'equip forma part del Motor Club 'Tocats pels Clàssics' i el vehicle amb el qual participaran és un Ford Sierra 2.0 S matriculat l'any 1988.

Amb aquesta aventura els dos participants emprenen un projecte que portaran de principi a fi, des de la cerca de patrocinadors fins a les possibles reparacions que hagin de realitzar enmig del desert marroquí. Una aventura on els ha portat la seva passió pel món de l'automòbil, que els permetrà aprofitar les nocions de mecànica i desenvolupar-se amb els mitjans a l'abast.

Projecte solidari

Els participants, a més de participar d'una experiència única, aportaran el seu granet de sorra al projecte solidari de l'Associació Hassilabied, amb base a Merzouga, entitat marroquina que treba

diferents projectes educatius, socials i culturals als poblats i zones més desfavorides d'aquesta z
del Marroc, situada a les portes del desert. Cada participant de la IX Maroc Challenge aportarà d
material (educatiu, social, tèxtil, ortopètic, etc).

Les persones interessades a col·laborar amb aquesta campanya poden portar material a l'Oficin
Turisme fins al dia 2 de desembre. Més informació trucant al telèfon:

El patrocini

L'Ajuntament de Roses col·labora amb l'equip patrocinant la seva participació en el raid i el trans
del material humanitari.

El patrocini de l'equip es visualitzarà amb el logo de Roses en divers material gràfic i audiovisual
realitzat per l'organització i els participants (flyers, anuncis, reportatges i vídeos) i plataformes de
difusió i xarxes socials, però sobretot en el capó del cotxe, on lluirà un vinil amb l'anunciat 'Roses
metre d'amplada per 65 cm d'alçada.

Compartir a Facebook Compartir a Twitter

Publicidad

Te dejamos sin palabras
Con One Gas y OKGas de Endesa ahorrarás en tu factura y además te invitamos al mejor cine.
www.endesaonegas.com

¿Quieres anunciarte AQUÍ?
Con MyAds Pymes puedes montar tu propia campaña online ¡Infórmate!
www.myadspymes.es

Temes relacionats: Sergio Cayuela | Muntanyes | José Luis Martos | I Raid Maroc Challenge

Enllaços recomanats: Oscars | Premios Goya

Fem servir "cookies" pròpies i de tercers per elaborar informació estadística i mostrar-li continguts, serveis i publicitat personalitzada a través de l'anàlisi de la seva navegació. Si continua navegant accepta el seu ús. Més informació i canvi de configuración.

Política

Demòcrates de Catalunya crea a Roses la primera agrupació de la comarca

Ambrosio Martínez, Sílvia Ripoll, Tura Ferrerons, Imad Aljunaydi. Ariadna Laari, Camen Barbera i Thomas Spieker són els seus caps

30.11.2015 | 08:31

EMPORDA.INFO Aquest cap de setmana s'ha fundat a Roses el Comitè Local de Demòcrates de Catalunya. Així Roses, es converteix en la primera població de l'Alt Empordà i una de les primeres de les comarques gironines, que crea el seu propi Comitè Local del nou partit, gràcies a l'empenta de dos dels seus fundadors, els ex regidors Ambrosio Martínez Olivares i Sílvia Ripoll Cayuela, que en la legislatura 2011-2015 eren membres del consistori rosinc com a representants d'Unió Democràtica.

Els integrants de la nova agrupació. **DC**

Fotos de la notícia

Elena Ribera, fins fa poc Diputada d'UDC per Girona al Parlament de Catalunya, és membre del Comitè Demòcrata Nacional i candidata de la nova coalició Democràcia i Llibertat (formada per Convergència + Demòcrates + Reagrupament) a les Corts Espanyoles, tot ocupant el segon lloc de la llista per Girona. Ribera, no s'ha volgut perdre la fundació del Comitè Local i ha afirmat que era un "dia històric" per a Roses, tot quedant impressionada per les ganes dels Demòcrates d'"assumir tasques al servei dels rosincs amb molta il·lusió i bon rotllo".

El Portaveu del Comitè Demòcrata Local (CDL) de Roses és Ambrosio Martínez Olivares i Silvia Ripoll Cayuela la responsable de Relacions Institucionals, mentre Thomas Spieker ha assumit la responsabilitat sobre el Territori i de Comunicació. Tura Ferrerons serà la responsable d'Economia del partit i Imad Aljunaydi el de la Implantació. Ariadna Laari Duañas i Camen Barbera Margalef s'encarregaran de les àrees de Joventut i Gent Gran, respectivament.

Compartir a Facebook Compartir a Twitter

Temes relacionats: Ambrosio Martínez Olivares | Tura Ferrerons | Thomas Spieker | Sílvia Ripoll Cayuela

Comentaris

Per comentar t'has d'iniciar sessió o registrar-se.

Els comentaris estan subjectes a moderació prèvia i han de complir les Normes de Participació

Comentar

9diari POSA EL TEU ANUNCI AQUI 650 750 661
Ajuntament de Castelló d'Empúries
Revista CRAE 650 750 661 (Pau Guerrero) info@9diari.com

Turisme de Roses patrocina un dels equips que travessarà Marroc en el IRaid Maroc Challenge 2015

DILLUNS, 30 DE NOVEMBRE DE 2015 13:54

Me gusta Registrarte para ver qué les gusta a tus amigos.

L'Àrea de Turisme de Roses patrocina l'equip "Gorditos Team Tramuntana Design" que entre els propers 5 i 11 de desembre participarà en el IX Raid Maroc Challengue, que unirà al llarg de 2.000 kilòmetres de deserts i muntanyes les ciutats de Nador i Merzouga. Els components de l'equip, José Luis Martos i Sergio Cayuela, participaran amb un Ford Sierra 2.0 S de l'any 1988, que lluirà en la seva part davantera el logotip de Roses.

El Maroc Challenge és un raid que pretén oferir una alternativa de baix cost a aquelles persones que volen viure un esdeveniment que uneix l'esperit esportiu i l'humanitari. El recorregut previst per l'organització és apte per a motos, turismes 4x2 i vehicles tot terreny, essent l'únic requisit exigit que estiguin matriculats abans de l'any 1996.

El recorregut transcorre aproximadament 2.800 kilòmetres per pistes, carreteres i deserts marroquís. La pre-sortida es realitzarà el dia 5 de desembre a les 11 h des de La Nucia. Ja en terres africanes els participants recorreran Nador-Ifrane-Midelt-Erfoud i Merzouga al llarg de sis etapes.

En la present edició hi ha inscrits 114 equips amateurs de tota Europa (Espanya, Portugal, Itàlia, Gran Bretanya... etc). El repte dels participants és aconseguir arribar cada nit al campament. Pel camí, a més de posar a prova la resistència dels seus vehicles, els pilots han de seguir el track i passar pels waypoints (punts de pas) marcats prèviament per l'organització. Tot això dins d'un temps màxim establert i sense excedir els límits de velocitat per a no ser penalitzats.

L'equip

L'equip Gorditos Team Tramuntana Design està format per José Luis Martos (pilot) i Sergio Cayuela (copilot). L'equip forma part del Motor Club "Tocats pels Clàssics" i el vehicle amb el qual participaran és un Ford Sierra 2.0 S matriculat l'any 1988.

Amb aquesta aventura els dos participants emprenen un projecte que portaran de principi a fi, des de la cerca de patrocinadors fins a les possibles reparacions que hagin de realitzar enmig del desert marroquí. Una aventura on els ha portat la seva passió pel món de l'automòbil, que els permetrà aprofitar les nocions de mecànica i desenvolupar-se amb els mitjans a l'abast.

Projecte solidari

Els participants, a més de participar d'una experiència única, aportaran el seu granet de sorra al projecte solidari de l'Associació Hassilabied, amb base a Merzouga, entitat marroquina que treballa en diferents projectes educatius, socials i culturals als poblats i zones més desfavorides d'aquesta zona del Marroc, situada a les portes del desert. Cada participant de la IX Maroc Challenge aportarà diferent material (educatiu, social, tèxtil, ortopètic, etc).

Les persones interessades a col•laborar amb aquesta campanya poden portar material a l'Oficina de Turisme fins al dia 2 de desembre. Més informació trucant al telèfon:

El patrocini

L'Ajuntament de Roses col•labora amb l'equip patrocinant la seva participació en el raid i el transport del material humanitari.

El patrocini de l'equip es visualitzarà amb el logo de Roses en divers material gràfic i audiovisual realitzat per l'organització i els participants (flyers, anuncis, reportatges i vídeos) i plataformes de difusió i xarxes socials, però sobretot en el capó del cotxe, on lluirà un vinil amb l'anunciat "Roses" d'un metre d'amplada per 65 cm d'alçada.

Sharing is caring!

9 Diari
1.020 "M'agrada"
M'agrada la pàgina | Contacta'ns
Sigues el primer dels teus amics a qui li agrada.

ESTRENES DE CINEMA A FIGUERES

ESTRENES DE CINEMA A ROSES

VEURE PROGRAMACIÓ DE LA SETMANA

«<Decembre 2015>»
L M X J V S D
301 2 3 4 5 6
7 8 9 10111213
14151617181920
21222324252627
282930311 2 3

MENÚ PRINCIPAL
Inici
Figueres i Comarques
Successos
Economia
Polí tica
Societat
Esports
Salut
Catalunya
Espanya
Internacional
Opinió
Gent i Oci
Suplements

GARATGE GUIX, SL CONCESIONARI OFICIAL OPEL
GUIA IMMOBILIÀRIA
OFERTA I DEMANDA
guies CRAE classificats, compra, venda
Petrolis Figueres S.L.
INPRATS, S.L. SERVEIS INDUSTRIALS
qualia Centre Wellness
maia ROSAS INMOBILIARIA
R. BARTOLOMÉ FINQUES

9diari POSA EL TEU ANUNCI AQUI 650 750 661
Ajuntament de Castelló d'Empúries
Revista CRAE 650 750 661 (Pau Guerrero) info@9diari.com

Els ports de Palamós, Roses i Sant Carles de la Ràpita tanquen la temporada amb el rècord de 43.100 passatgers

DILLUNS, 30 DE NOVEMBRE DE 2015 14:12

Me gusta Registrarte para ver qué les gusta a tus amigos.

Les 50 escales registrades als ports de la Generalitat generen un impacte econòmic de 3 MEUR al territori.

Castelló d'Empúries .- Els ports de Palamós, Roses i Sant Carles de la Ràpita han tancat la temporada de creuers 2015 amb la xifra rècord de 43.100 passatgers, un 1% més que el 2014, i han registrat 50 escales, les mateixes que l'any passat. L'activitat ha generat un impacte econòmic estimat de 3 milions d'euros en el conjunt del territori. Tot i que els viatgers han augmentat a Palamós (amb un increment del 6%) i Sant Carles de la Ràpita (el doble que l'any passat), Roses ha registrat una davallada del 60%. El Govern confia que l'any vinent, amb la declaració de port Schengen a Palamós, incrementi el nombre de creueristes i això suposi "un revulsiu econòmic, social i de modernització", ha remarcat Vila.

El creuer Crystal Serenity posarà el punt i final a la temporada de creuers 2015 de Ports de la Generalitat. El vaixell arribarà a Palamós a les 8.00 h procedent del port francès de Marsella i preveu salpar a les 18.00 h cap al port de Barcelona. Aquest creuer de luxe porta a bord uns 406 passatgers majoritàriament nord-americans i 620 tripulants. Aquesta és la quarta temporada consecutiva que el vaixell visita el port palamosí, on aquest any ha fet dues escales.

El conseller de Territori i Sostenibilitat, Santi Vila, ha valorat positivament aquest dilluns que aquesta hagi estat la millor temporada de creuers als tres ports que gestiona la Generalitat si es miren les dades en conjunt.

Els viatgers a Palamós augmenten un 6%

El port per on han passat més viatgers és el de Palamós, que ha tancat el millor any de la seva història amb 40.800 creueristes, un 6% més que el 2014, i 37 escales, un 3% més. Aquest increment es deu a l'arribada de creuers amb major capacitat de passatge com el Mein Schiff 2 i el Costa Magica. Vila ha destacat que tres de cada quatre passatgers que arriben a aquest port passen el dia a Palamós. En vistes al futur, el conseller ha dit que només cal que l'Estat "endreci administrativament" la declaració de port Schengen perquè es facin les obres d'adequació a Palamós.

Continua la desestacionalització de l'oferta de l'activitat de creuers, ja que la temporada va començar el 26 d'abril i finalitza l'1 de desembre. Els mesos de maig, agost i octubre han rebut la major afluència de passatgers. D'aquests tres, el mes de maig, amb gairebé 7.000 passatgers, és quan han vingut més turistes de creuer.

Pel que fa a les visites realitzades pels creueristes, un 24% dels passatgers han fet excursions i el 76% restant han optat per quedar-se. Les destinacions més escollides han estat Girona; Figueres i Púbol; Tossa de Mar i Lloret de Mar; Pals, Peratallada i la Bisbal d'Empordà; Castelló d'Empúries i Begur; i Barcelona. Les excursions de més èxit han estat les culturals.

Els turistes de creuer han estat majoritàriament britànics (54%), seguits pels nord-americans (13%), francesos (9%), alemanys (8%), italians (8%), irlandesos (3%), australians (2%) i canadencs (2%), entre d'altres nacionalitats. Així, els passatgers britànics i els nord-americans han augmentat un 5% i un 4%, respectivament, en comparació al 2014. L'afluència de turistes britànics es deu principalment a la forta presència de la companyia Thomson Cruises.

Les companyies que més han visitat Palamós han estat Thomson Cruises (32%) i Seabourn Cruise Lines (24%). Destaca la incorporació de les companyies: Costa Cruceros, Oceania Cruises i Regent Seven Seas Cruises, així com l'escala inaugural a Palamós dels creuers Costa Magica, Riviera, Mein Schiff 2, Saga Pearl II, Seabourn Odissey i Seven Seas Mariner.

Els creueristes a Roses cauen un 60%

El port de Roses ha tancat la temporada amb una davallada de passatgers del 60%. N'ha registrat 1.500 i ha acollit set escales de creuers. A Roses, la temporada ha sigut del 5 de maig al 15 d'octubre. En aquests mesos s'ha rebut un perfil de turista de creuer d'alt poder adquisitiu. Quant a nacionalitats destaquen els francesos (33%), alemanys (18%), belgues (11%), britànics (8%), austríacs (7%), finlandesos (6%), nord-americans (5%) i suïssos (3%), entre d'altres.

D'excursions n'han fet un 14% dels passatgers a Figueres, Girona i Peralada i el 86% restant s'han quedat al municipi, on han visitat la ciutat, les platges i les botigues.

9 Diari
1.020 "M'agrada"
M'agrada la pàgina | Contacta'ns
Sigues el primer dels teus amics a qui li agrada.

ESTRENES DE CINEMA A FIGUERES

ESTRENES DE CINEMA A ROSES

VEURE PROGRAMACIÓ DE LA SETMANA

«<Decembre 2015>»
L M X J V S D
30 1 2 3 4 5 6
7 8 9 10 11 12 13
14 15 16 17 18 19 20
21 22 23 24 25 26 27
28 29 30 31 1 2 3

MENÚ PRINCIPAL
Inici
Figueres i Comarques
Catalunya
Successos
Economia
Polí tica
Societat
Esports
Salut
Eleccions Municipals 2015
Espanya
Internacional
Opinió
Gent i Oci

GARATGE GUIX, SL CONCESIONARI OFICIAL OPEL
GUIA IMMOBILIÀRIA
OFERTA I DEMANDA
guies CRAE classificats, compra, venda
Petrolis Figueres S.L.
INPRATS, S.L. SERVEIS INDUSTRIALS
qualia Centre Wellness
maia ROSAS INMOBILIARIA
R. BARTOLOMÉ FINQUES

Les companyies de creuers que han operat aquesta temporada a Roses han estat Club Med Cruises i Paul Gaugin, que ha fet l'escala inaugural al port de Roses. Una altra de les novetats de la temporada ha estat que per primer cop han coincidit dues escales el mateix dia amb els creuers Club Med 2 i Tere Moana.

Sant Carles de la Ràpita dobla el nombre de passatgers

El port de Sant Carles de la Ràpita s'ha iniciat recentment en l'activitat creuerística i ha tancat la segona temporada amb increment respecte a l'any passat. Així, el port ha rebut sis escales del creuer Star Flyer, amb un miler de passatgers i mig miler de tripulants. Uns resultats que suposen dues escales més i el doble de passatgers que l'any anterior.

L'activitat creuerística s'ha realitzat del 8 de juliol al 12 d'agost. Cada creuer ha fet una estada de sis hores, temps que ha permès els creueristes tastar la gastronomia local, banyar-se a les platges, visitar la ciutat i anar de compres. A més, les excursions més sol·licitades han estat: l'observació d'ocells al Parc Natural de Delta, la ruta a les Muscleres i la pràctica d'esports nàutics a la Badia dels Alfacs.

Aquesta temporada el 80% dels turistes han sigut majoritàriament europeus i un 9% nord-americans. Pel que fa a nacionalitats la distribució ha estat la següent: alemanys (34%), britànics (10%), italians (10%), suïssos (10%), nord-americans (9%), austríacs (4%), belgues (4%), francesos (4%), suecs (4%), canadencs (3%), australians (2%) i resta de nacionalitats (6%).

L'activitat de creuers dels ports de Palamós, Roses i Sant Carles de la Ràpita i les seves destinacions turístiques es promouen en els principals fòrums del mercat creuerístic amb les marques Costa Brava Cruise Ports i Delta Ebre Port. Ambdues representen l'esforç i l'aposta institucional conjunta que fa Ports de la Generalitat amb el Patronat de Turisme Costa Brava-Girona, els ajuntaments de Palamós i Roses i les cambres de comerç de Palamós i Girona en el cas de Costa Brava Cruise Ports, i amb el Patronat de Turisme Terres de l'Ebre, l'Ajuntament de Sant Carles de la Ràpita i la Cambra de Comerç de Tortosa pel que fa a Delta Ebre Port.

ACN

Sharing is caring!

Escriure un comentari

Nom (requerido)

E-mail (obligatori)

Sitio web

Subscriure's a la notificació de nous comentaris

Actualitzar

Enviar

JComments

CATALUNYA

ECONOMIA »

Quatre tipus de baixa, una valoració mèdica i un nou seguiment, novetats de les noves baixes per incapacitat temporal

La Subdirecció General d'Avaluacions Mèdiques gestionarà les noves baixes per i...

LLEGIU-NE MÉS...

MÉS...:

- Els ports de Palamós, Roses i Sant Carles de la Ràpita tanquen la temporada amb el rècord de 43.100 passatgers
- La Molina i Masella arrenquen amb força la temporada d'esquí al Pirineu gironí
- Soria anuncia que a partir de l'1 de gener del 2016 la factura de la llum tornarà a baixar

SOCIETAT »

Tot Nuvis de Girona tanca la 23a edició amb un 34% més de visitants

El 80% dels 122 expositors han assegurat que voldrien tornar l'any vinent.

Girona .- El saló n...

LLEGIU-NE MÉS...

MÉS...:

- L'Ajuntament de Girona i Eumes signen un conveni que promou dues beques anuals
- Els quinze lladres multireincidents més actius de les comarques gironines acumulen 303 antecedents
- La Guàrdia Civil decomissa un

POLÍTICA »

C's avisa prefereix noves eleccions a un pacte independentista i insta Mas a dimitir després del seu "fracàs"

Arrimadas veu la tensió entre JxSí i la CUP com "un nou episodi d'una sèrie de ...

LLEGIU-NE MÉS...

MÉS...:

- La CUP remarca que els resultats del debat nacional no tanquen la porta a cap acord, tampoc a investir Artur Mas
- La CUP reclama una presidència "alternativa" a Mas i avisa que si hi ha eleccions serà perquè JxSí "no ha mogut fitxa"
- ERC avisa que un desacord entre JxSí i la CUP seria un "delicte d'altra traïció" i un "frau" a la majoria dels catalans

Suplements

HOROSCOPO

OR DE L'ALBERA Oli d'oliva verge extra
MAT.FI
CENTRE DE RECONEIXEMENTS MÈDICS GI-9
JOIERIA Quintana FIGUERES
PUMA
HOTEL GRI-MAR
Restaurant Otrullà Francesc Boadella d'Empordà
La Brochette Restaurant · Cafeteria
RETEC RECTIFICADORA TECNICA, S.L. Recanvis Americans
MOVIN MARINE
Hostal La Barretina
Select bolsos
tecnimoto HONDA
FUSTERIA VIÑAS Finestres i Balcons Sistema Alemany
Pizzeria Fiore Pizzes Pastes - Crepes
raids al vent rutes en btt
Restaurant Can Fèlix
arguiauto cotxes nous coches ocasió
Restaurant El Jovent
XAVI BRUGAT TALLER DE FUSTERIA
FINQUES TRILLA
Restaurant la vela des de 1968
Vila DesCans
FLUVIÀ BAR - RESTAURANT - PENSIO
HONDA Moto Agrícola Vila Motobombes, Motocultors Motoserres
ESTANC Nº8 premsa - llibreria - regals
TXOT'S SIDRERIA
IMMOCERKEL IMMOBILIÀRIA
GLASTRON
L'ESTATGE servei i gestió immobiliària
el DYNÀMIC CERVESERIA
D'XAVI JOSEP BLANQUEZ S.L. MOBLES DE CUINA I BANY

9diari POSA EL TEU ANUNCI AQUI 650 750 661
Ajuntament de Castelló d'Empúries
Revista CRAE 650 750 661 (Pau Guerrero) info@9diari.com

Desallotjada preventivament una escola de Roses per un incendi a la cuina

DILLUNS, 30 DE NOVEMBRE DE 2015 14:06

Me gusta Registrarte para ver qué les gusta a tus amigos.

El foc ha començat poc abans de tres quarts d'onze i no ha causat ferits.

Roses .- Un incendi a la cuina del CEIP Els Grecs de Roses (Alt Empordà) ha obligat aquest dilluns al matí a desallotjar preventivament el centre, segons han informat els Bombers de la Generalitat, que han rebut l'avís quan passaven poc abans de tres quarts d'onze. Cap dels alumnes i dels professors que es trobaven al seu interior han patit ferides i només tres persones han estat traslladades per precaució al CAP del municipi per sotmetre's a un reconeixement mèdic.

Fins al centre, que es troba situat al carrer Bernat Desclot de Roses, s'hi han desplaçat cinc dotacions dels Bombers de la Generalitat.

ACN

Sharing is caring!

Escriure un comentari

Nom (requerido)

E-mail (obligatori)

Sitio web

Subscriure's a la notificació de nous comentaris

Actualitzar

Enviar

JComments

9 Diari
1.020 "M'agrada"
M'agrada la pàgina | Contacta'ns
Sigues el primer dels teus amics a qui li agrada.

ESTRENES DE CINEMA A FIGUERES

ESTRENES DE CINEMA A ROSES

VEURE PROGRAMACIÓ DE LA SETMANA

«<Decembre 2015>»

L	M	X	J	V	S	D
30	1	2	3	4	5	6
7	8	9	10	11	12	13
14	15	16	17	18	19	20
21	22	23	24	25	26	27
28	29	30	31	1	2	3

MENÚ PRINCIPAL

- Inici
- Figueres i Comarques
  - Successos
  - Economia
  - Polí tica
  - Societat
  - Esports
  - Salut
- Catalunya
- Espanya

GUIA IMMOBILIÀRIA
OFERTA I DEMANDA
guies CRAE classificats, compra, venda
Petrolis Figueres S.L.
INPRATS, S.L. SERVEIS INDUSTRIALS
qualia Centre Wellness
maia
OR DE L'ALBERA Oli d'oliva verge extra

CATALUNYA

ECONOMIA »

Quatre tipus de baixa, una valoració mèdica i un nou seguiment, novetats de les noves baixes per incapacitat temporal

La Subdirecció General d'Avaluacions Mèdiques gestionarà les noves baixes

SOCIETAT »

Tot Nuvis de Girona tanca la 23a edició amb un 34% més de visitants

El 80% dels 122 expositors

POLÍTICA »

C's avisa prefereix noves eleccions a un pacte independentista i insta Mas a dimitir després del seu "fracàs"

Arrimadas veu la tensió entre JxSí i la CUP com "un nou episodi d'una sèrie de ...

LLEGIU-NE MÉS...

Banyoles
VINE EN FAMÍLIA I ET REGALEM BANYOLES
SALLÉS HOTELS CAIXES REGAL

Gràcies als nostres clients,

Notícies més llegides

Follow @gironanoticies 100K followers

Gràcies als nostres clients, empleats i accionistes

Alt Empordà

T+ Augmentar text T- Disminuir text

Roses

Turisme de Roses patrocina un dels equips que travessarà Marroc en el IRaid Maroc Challenge 2015.

Alt Empordà - 30/11/2015 - 08:50 | Els components de l'equip, José Luis Martos i Sergio Cayuela, participaran amb un Ford Sierra 2.0 S de l'any 1988, que lluirà en la seva part davantera el logotip de Roses.

Aj.Roses

Escoltar

L'Àrea de Turisme de Roses patrocina l'equip "Gorditos Team Tramuntana Design" que entre els propers 5 i 11 de desembre participarà en el IX Raid Maroc Challengue, que unirà al llarg de 2.000 kilòmetres de deserts i muntanyes les ciutats de Nador i Merzouga. Els components de l'equip, José Luis Martos i Sergio Cayuela, participaran amb un Ford Sierra 2.0 S de l'any 1988, que lluirà en la seva part davantera el logotip de Roses.

El Maroc Challenge és un raid que pretén oferir una alternativa de baix cost a aquelles persones que volen viure un esdeveniment que uneix l'esperit esportiu i l'humanitari. El recorregut previst per l'organització és apte per a motos, turismes 4x2 i vehicles tot terreny, essent l'únic requisit exigit que estiguin matriculats abans de l'any 1996.

El recorregut transcorre aproximadament 2.800 kilòmetres per pistes, carreteres i

Opinió

Argentina i el mercat dels grans.
Com pot influir el result
0

En positiu: les darreres dades sobre l'atur a Girona.
Confio que la campanya de
0

Què hi porteu al magí, un cervell o una ensaïmada?
Tenim el cervell per pens
0

Respecto l'opinió i el desig dels qui volen que Catalunya continuï unida a Espanya.
La manera de resoldre un
0

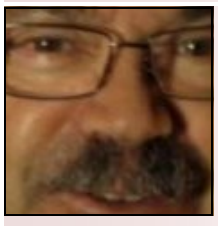

Europa és un gran projecte. Ens quedarem fora?
Penso que encara tenim te
0

Google translate

Canal Maresme

Follow @gironanoticies 100K followers
M'agrada Comparteix 24 mil
Seguir 186

Newsletter

Imatges del dia

Enllaços d'interès

deserts marroquís. La pre-sortida es realitzarà el dia 5 de desembre a les 11 h des de La Nucia. Ja en terres africanes els participants recorreran Nador-Ifrane-Midelt-Erfoud i Merzouga al llarg de sis etapes.

En la present edició hi ha inscrits 114 equips amateurs de tota Europa (Espanya, Portugal, Itàlia, Gran Bretanya... etc). El repte dels participants és aconseguir arribar cada nit al campament. Pel camí, a més de posar a prova la resistència dels seus vehicles, els pilots han de seguir el track i passar pels waypoints (punts de pas) marcats prèviament per l'organització. Tot això dins d'un temps màxim establert i sense excedir els límits de velocitat per a no ser penalitzats.

L'equip

L'equip Gorditos Team Tramuntana Design està format per José Luis Martos (pilot) i Sergio Cayuela (copilot). L'equip forma part del Motor Club "Tocats pels Clàssics" i el vehicle amb el qual participaran és un Ford Sierra 2.0 S matriculat l'any 1988.

Amb aquesta aventura els dos participants emprenen un projecte que portaran de principi a fi, des de la cerca de patrocinadors fins a les possibles reparacions que hagin de realitzar enmig del desert marroquí. Una aventura on els ha portat la seva passió pel món de l'automòbil, que els permetrà aprofitar les nocions de mecànica i desenvolupar-se amb els mitjans a l'abast.

Projecte solidari

Els participants, a més de participar d'una experiència única, aportaran el seu granet de sorra al projecte solidari de l'Associació Hassilabied, amb base a Merzouga, entitat marroquina que treballa en diferents projectes educatius, socials i culturals als poblats i zones més desfavorides d'aquesta zona del Marroc, situada a les portes del desert. Cada participant de la IX Maroc Challenge aportarà diferent material (educatiu, social, tèxtil, ortopètic, etc).

Les persones interessades a col·laborar amb aquesta campanya poden portar material a l'Oficina de Turisme fins al dia 2 de desembre. Més informació trucant al telèfon:

El patrocini

L'Ajuntament de Roses col·labora amb l'equip patrocinant la seva participació en el raid i el transport del material humanitari.

El patrocini de l'equip es visualitzarà amb el logo de Roses en divers material gràfic i audiovisual realitzat per l'organització i els participants (flyers, anuncis, reportatges i vídeos) i plataformes de difusió i xarxes socials, però sobretot en el capó del cotxe, on lluirà un vinil amb l'anunciat "Roses" d'un metre d'amplada per 65 cm d'alçada.

Autor: Redacció

Imprimir aquesta notícia Enviar la nota a un amic Comentar

3

Comentaris (0)

La finalitat d'aquest servei és sumar valor a les notes i establir un contacte més fluid amb els nostres lectors. Els comentaris han acotar al tema de discussió. S'apreciarà la brevetat i claredat

Diputació de Girona
padicat PATRIMONI DIGITAL DE CATALUNYA

Girona Notícies
24.951 "M'agrada"
M'agrada la pàgina Comparteix

Sigues el primer dels teus amics a qui li agrada.

Girona Notícies
22 minuts · Girona
Tal dia com avui del 1979- S'inaugura el pavelló del GEiEG del barri de Sant Narcís. #Girona
1 'M'agrada'
M'agrada Comenta-ho Comparteix

Girona Notícies
27 minuts · Girona
Tal dia com avui del 1914- S'inaugura el

Segueix Inscriu-te. to see who your friends are following.

Noticias destacadas
Sinead O'Connor fue encontrada con vida
Vanguardia Liberal - hace 2 horas
La cantante irlandesa Sinead O'Connor se encuentra bien después de que anunciara en las redes sociales que se pensaba quitar la vida. La policía logró localizarla en Dublín, antes de que se
SINEAD O'CONNOR
Corren tiempos oscuros para
Artículos relacionados »
Vanguardia
« Anterior Siguiente » powered by Google News

#Girona
+Ofertas Online 1m
@OfertasOnlineE
ofertasychollo Videojuegos - desde 30% de descuento aqui goo.gl/1fO1pw #girona #barcelona pic.twitter.com/UJJmzOVmEQP