

RECU LL DE PREMSA

Dissabte,
10 de octubre de 2015

LA VANGUARDIA Girona

Martes, 13 de octubre 2015

El nou equipament cultural de Roses acollirà la sala de ball de la SUF i comptarà amb espais per a usos formatius i culturals

Les obres arrencaran la setmana vinent i tenen un pressupost d'1,8 MEUR

Girona | 09/10/2015 - 14:55h

ACN

L'Ajuntament de Roses ha informat que ja està tot a punt per iniciar les obres del nou equipament cultural. La previsió és que la primera fase dels treballs arrenquin la setmana vinent i s'allarguin un any. L'objectiu, en aquesta primera fase, és construir tot l'edifici i habilitar el soterrani, la planta baixa i la primera planta perquè puguin començar a utilitzar-se un cop hagin finalitzat les obres. Els acabats interns de la segona i tercera planta es farien posteriorment, en una segona fase d'obres.

El nou edifici estarà comunicat amb l'exterior i s'ha volgut adaptar i harmonitzar amb l'entorn urbà on es troba situat.

L'equipament disposarà d'un gran pati obert que separarà l'edifici i la façana en dos blocs. Per una banda, a la riera Ginjolers hi haurà part de l'edifici dividit en tres plantes i, al carrer Trinitat, només hi hauran dues plantes d'alçada per seguir amb l'estil d'edificacions més estretes i baixes que impera en aquesta via de Roses.

Des de l'Ajuntament de Roses assenyalen que s'ha intentat que el disseny compti amb molts espais oberts per permetre la ventilació i la il·luminació natural. A més, des del carrer es podran veure diverses activitats que es faran a l'interior del centre, algunes de les quals es podran realitzar a les cobertes de les diverses plantes.

Al soterrani es faran totes s'instal·laran tots els aparells o espais que puguin generar més molèsties pel soroll i on no sigui imprescindible la llum natural com per exemple els magatzems de l'equipament i de l'entitat sense ànim de lucre SUF. A la planta baixa s'hi podrà accedir des de la riera Ginjolers a través d'un vestíbul que acollirà petites exposicions i on també s'allotjarà la sala de la SUF - amb 214 metres quadrats- i un bar-cafeteria de 105 metres quadrats. El vestíbul i la sala de la SUF podran convertir-se en un sol únic espai quan es necessiti ja que només estaran separats per unes portes abatibles.

La primera planta serà un espai diàfan que acollirà els despatxos dedicats a l'administració del centre mentre que la resta serà pels membres de la SUF i per instal·lar-hi un altell. A la façana exterior només es construirà un mur cortina que deixarà passar la llum i es podran controlar els diversos panells solars per moure'ls quan sigui necessari. La façana que dona al pati obert serà totalment de vidre per garantir la il·luminació natural a l'interior de l'edifici. Pel que fa a les altres façanes, està previst que es col·loquin plaques de gran format amb obertures verticals.

Les obres compten amb un pressupost de d'1,8 MEUR. El projecte s'inclou dins del Pla de Barris que impulsa la Generalitat de Catalunya i que, en aquest cas, subvenciona el 50% dels costos de les obres.

Otras noticias



Un colegio de León tiene el uniforme más estiloso del mundo



El 'califa' tampoco estaba allí



Denisa Rosolova, bella atleta checa, medalla de oro en los 400m.



Los diez detalles inolvidables de Leo Messi

Contenido patrocinado



El presidente de Endesa pide perdón a Rajoy por hacer su discurso en inglés en South Summit (Bolsamanía)



Kylie Jenner revela su secreto para definir sus curvas (La Razón)



Crece la indicación de la cirugía de catarata como tratamiento de la presbicia o "vista cansada"



Sin testamento, ¿quién hereda en un matrimonio sin hijos? (Economía Expansion)

Regístrate gratis

Suscríbete

Lee La Vanguardia en

Club Suscriptores LV

Salir

"Ajuntament de Roses Roses"

LA VANGUARDIA Girona

Martes, 13 de octubre 2015

Roses transforma la zona azul en aparcamiento gratuito

Tras el periodo estival queda sin servicio la zona azul en algunas áreas del centro de la ciudad

Girona | 09/10/2015 - 18:14h | Última actualización: 09/10/2015 - 18:21h



Roses transforma la zona azul en aparcamientos gratuitos Aj. Roses

Roses. (Redacción).- Finalizado el periodo estival, **Roses (Girona)** vuelve a disponer de un total de **706 plazas de estacionamiento gratuito** repartidas por diferentes áreas del centro de la ciudad. La cifra es la suma de las 316 plazas de zona azul, nuevamente gratuitas hasta la llegada del verano de 2016, y de la apertura del aparcamiento del **Puerto Deportivo**, con una capacidad para 390 vehículos.

Los espacios delimitados como zona azul durante el verano en Roses son la avenida de Rhode -en su tramo de frente de mar comprendido entre la calle Lluís Companys y la avenida Jaume I-, la avenida Jaume I, un tramo de la avenida Virgen de Montserrat y las plazas Frederic Rahola y del Mercado Municipal. Las 316 plazas que suma la zona azul, junto con las 390 plazas de que dispone el aparcamiento del Puerto Deportivo Municipal, son las que han pasado a estar disponibles para el estacionamiento público y gratuito.

De este modo, Roses vuelve ya a disponer de la totalidad de su espacio público apto para aparcamiento como espacio gratuito, caso único entre el segmento de municipios turísticos y con características y volumen de población similares. Además, durante el verano de 2015, el consistorio ha puesto a disposición de residentes y vecinos, de forma gratuita, más de 300 plazas de aparcamiento en el ámbito de la Ciutadella. En el primer caso, gracias a la adquisición de una nueva finca y en el segundo, por el alquiler y adecuación de otra de más de 3.000 m².

El único aparcamiento que en el momento actual se mantiene de pago en Roses es el situado frente de mar, titularidad de Ports de la Generalitat. El POUM aprobado en 2010, sin embargo, descalificó este espacio como zona portuaria, por lo que el Ayuntamiento espera su próxima regularización para integrarlo paisajísticamente a la mejora del frente marino.

Otras noticias



Selena Gomez luce cuerpo en bañador y nuevo tatuaje



Irina Shayk, desnuda y en tanga y botas altas en Instagram



Nasri: "No volvería a la selección ni aunque mi padre fuera el entrenador"



¿Qué opinaba Keylor Navas de Messi hace dos años?

Contenido patrocinado



Crece la indicación de la cirugía de catarata como tratamiento de la presbicia o "vista cansada"
(Instituto de Microcirugía Ocular - IMO)



Los 10 paraísos menos conocidos de España
(Skyscanner)



10 normas para ser amigos con derecho a roce
(es.like.it)



Kylie Jenner revela su secreto para definir sus curvas
(La Razón)

recomendado por

L'Alt Empordà

Roses comença l'obra del nou edifici cultural amb un cost d'1,8 milions de €

► Els treballs de la primera fase que permetran aixecar tot el bloc i adequar dues plantes i s'espera que tinguin una durada d'un any

ROSES | DdG

■ Roses començarà la setmana vinent les obres de construcció del nou equipament cultural que s'ha projectat a la rambla de la Riera Ginjolars. L'edifici, amb una superfície de 2.172 metres quadrats, acollirà la nova sala de ball de la Societat Unió Fraternal de Roses (SUF), que va cedir l'edifici que s'ha enderrocat i comptarà amb diferents espais per a usos formatius, culturals i lúdics. Les obres duraran un any i tenen un pressupost d'1,8 milions d'euros.

El nou edifici comptarà amb un gran pati obert que dividirà la façana en dos parts, una de tres pisos pel costat de la riera Ginjolars i una altra de dos plantes per la banda del carrer Trinitat.

La previsió és que la primera fase dels treballs arrenquin la setmana vinent i s'allarguin un any. L'objectiu en aquesta primera fase és construir tot l'edifici i habilitar el soterrani, la planta baixa i la primera planta. Els acabats interns de la segona i tercera planta es farien posteriorment, en una segona fase d'obres. El nou edifici estarà co-



El solar després d'enderrocar-se l'edifici.

municat amb l'exterior i s'ha volgut adaptar i harmonitzar amb l'entorn. L'equipament disposarà d'un gran pati obert que separarà l'edifici i la façana en dos blocs. Des de l'Ajuntament assenyalen que s'ha intentat que el disseny compati amb molts espais oberts per permetre la ventilació i la il·luminació natural. A més, des del carrer es podran veure diverses activitats que es faran a l'interior del centre. Al soterrani es faran totes s'instal·laran tots els aparells o es-

pais que puguin generar més molesties pel soroll.

A la planta baixa hi haurà la SUF -amb 214 metres quadrats- i un bar-cafeteria de 105 metres quadrats. El vestíbul i la sala de la SUF podran convertir-se en un sol únic espai quan es necessiti ja que només estaran separats per unes portes abatibles. Les obres es van incloure al pla de Barris durant fa sis anys i la crisi les va fer ajornar. Es construeix al solar de l'edifici cedit i altres annexos.



La proposta de reforma del front marítim de l'Escaló.

L'Escaló adjudica el front marítim, que començarà en setmanes

► Les obres s'han adjudicat per 517.880 € i l'empresa ha donat un termini d'execució de tres mesos

L'ESCALÓ | DdG

■ L'Ajuntament de l'Escaló va aprovar ahir l'adjudicació de les obres de reforma del front marítim, a la Platja, que s'espera que comencin aquest mes o principi del vinent. S'ha adjudicat per 517.880 euros.

Al concurs s'hi van presentar 23 postures i s'ha adjudicat a Xavier Alsina que va ofertar un 35% per sota el preu de licitació. L'empresa proposa fer l'obra en tres mesos, un menys del previst inicialment.

Segons l'Ajuntament, s'ha enviat una carta als usuaris de l'entorn de la Platja informant que els treballs comencen en breu i que en les properes setmanes s'habilitarà un espai a la pàgina web municipal donant la informació i les afectacions previstes setmana a setmana. Davant la imminència dels treballs, des de l'Ajuntament assenyalen que no ha estat possible definir la planificació fins que no s'han adjudicat els treballs.

Les obres suposaran una transformació d'un dels llocs emblemàtics de la població. El projecte es va ajornar a l'anterior legislatura després de la polèmica generada i es va reprendre la tramitació aquest estiu.

SÍNDICS

mica (crec que ja ho havia avançat) se li van pujant a les barbes a **Felip** (vegin si no, assessora a cinquanta mil euros anuals i previsió de contractació de súper tècnic també de la seva òrbita) ni tampoc què faria **Borrego** en aquesta nova tessitura. Però no avancem esdeveniments i parlem del Síndic, una figura de suposat control polític, administratiu?

Jo, d'entrada, els diré que em sembla que és una figura absolutament supèrflua, innecessària, simple paper mullat tant a nivell nacional (Defensor del Ciutadano), com regional (Síndic de Greuges), com municipal, el de Figueres, per exemple. Perquè pregunto: En un sistema democràtic en el qual els ciutadans escollim els nostres representants hi cap que aquests hagin de tenir un controlador, un supervisor, que els ciutadans hàgim de necessitar una oficina de reclamació contra les seves inoperàncies en lloc de rebre'ns al seu despatx per cantar-los les «quaranta en bastos» quan sigui

necessari? No els causa prou preocupació, no els provoca prou por el nostre possible rebuig, la nostra hipotètica discrepància, la segura amenaça que els abandonem a la propera de canvi? Es veu que no, i s'inventen la figura d'un «Pepito grillo» que de tant en tant els digui alguna coseta, això sí, d'ordre menor per quedar bé. Perquè, torno a preguntar en to popular, han estat els Síndics els qui han aixecat la llebre d'alguns dels temes conflictius i amb presumpció delictiva que patim a Figueres?

Però és que, a més, fixin-se: El controlador és escollit per aquells que han de ser controlats després d'haver acceptat el sistema de control que el supervisor els presenti. Rodó, no?

En tot cas, si el Síndic ha d'estar al servei del ciutadà, per què no es fa l'elecció, ara que està tan de moda, per referèndum amb presentació lliure de candidatures? En aquest cas, potser em ve un atac de bogeria i m'hi postulo.



José Luis Torres

«Si el Síndic ha d'estar al servei del ciutadà, per què no es fa l'elecció, ara que està tan de moda, per referèndum?»

Es comentava, ben-volguts lectors, la setmana passada, la possible influència que hagi pogut tenir el «prusés» d'elecció pendent del Síndic Municipal de Greuges figuerenc en l'abandonament del consistori pel candidat republicà, així com que aquesta retirada podia influir en què a la capital catalana del surrealisme es constituís, ara sí, un altre JPS. El que no queda clar és si els d'ERC substituirien els del PSC que mica en

L'Estació Nàutica de Roses incrementa un 15% les vendes d'activitats a l'estiu

ROSES | DdG

■ L'Estació Nàutica de Roses-Cap de Creus -organisme públic privat que agrupa empreses del sector- ha incrementat aquest estiu un 15% la venda d'activitats a través del punt d'informació. S'han atès 18.743 visitants, 5.743 més que l'estiu passat. La majoria han estat francesos, seguits d'espanyols, catalans, alemanys i italians.

Les activitats amb més demanda han estat les excursions marítimes, el parc aquàtic i el tren turístic. Un nombre important també han optat per llogar motos aquàtiques i embarcacions, o contractar activitats concretes d'oci com la banana o l'embarcació ràpida.

A banda de les activitats que les empreses ofereixen, durant l'any es porten a terme esdeveniments diversos. El Grup d'Esports Nàutics (GEN) conjuntament amb l'Estació Nàutica n'impulsen diverses com el campionat de vela d'Espa-

LA XIFRA

40,5 % FRANCOSOS

Set dies és l'estada mitjana

Els turistes que visiten Roses s'hi estan de mitjana una setmana. El volum més important prové de França o Espanya i són famílies que busquen sol i platja principalment.

nya Làser Master que comença avui i s'allarga fins dilluns amb la participació d'esportistes de cinc països.

Aquest estiu els informadors turístics han portat a terme enquestes que han permès conèixer que el 45,61% dels visitants són francesos; que la majoria dels turistes, un 40,35% tenen entre 21 i 35 anys; i que el 57,39% són treballadors assalariats. La majoria de visitants venen en família i el sol i platja és el principal reclam.

salonautic
INTERNACIONAL DE BARCELONA

Fira Barcelona

Este sitio web utiliza cookies, tanto propias como de terceros, para recopilar información estadística sobre su navegación y mostrarle publicidad relacionada con sus preferencias, generada a partir de sus pautas de navegación. Si continúa navegando, consideramos que acepta su uso. [Más información](#)

Destacamos ▶ Resultats 27S Hora Partido Barça Barça - Bayer, Champions League

Webs del Grupo ▶ Shopping ▶

LA VANGUARDIA Girona

Martes, 13 de octubre 2015

Canales ▶ Temas Al minuto Lo más La Vanguardia TV Fotos Listas

Portada Internacional Política Economía Sucesos Opinión Deportes Vida Tecnología Cultura Gente Ocio Participación Hemeroteca Servicios

Ediciones ▶ Alt Pirineu y Aran Badalona - Barcelonès Nord Berga - Berguedà Granollers - Vallès Oriental Igualada - Anoia L'H y Baix Llobregat Ver todas ▶

Girona

La demanda d'activitats nàutiques a Roses i el Cap de Creus ha crescut un 15% aquest estiu

El punt d'informació del municipi ha atès gairebé 19.000 visitants, 5.400 més que l'any passat entre els mesos de juny i setembre

Girona | 09/10/2015 - 17:33h

ACN

0 Notificar error Tengo más Información

Seguir 0 Twittear 0 Like 0 Share 0 +1 0 Share

Pel que fa a les peticions de les persones que s'han atès al Punt d'Informació han estat en la seva gran majoria les següents: tot tipus de localitzacions tant generals del municipi de Roses com dels municipis dels voltants, informació sobre festes que se celebren a aquests municipis i visites que es poden fer juntament amb gastronomia i allotjament. També cal remarcar que des del Punt d'Informació s'han adreçat molts visitants a les empreses de restauració i allotjament, a més de comerços i serveis associats a les entitats Roses Comerç i Estació Nàutica Roses-Cap de Creus.

Enquesta dels informadors turístics de Roses Comerç

En una enquesta que han dut a terme aquest estiu els informadors turístics de Roses Comerç s'ha pogut constatar que per origen, els visitants són: un 45,61% francesos; el 33,33% de l'Estat espanyol; un 7,89% belgues; un 7,02% alemanys; el 2,63% del Regne Unit; un 1,75% italians; Un 0,88% de Rússia i un 0,88% d'Argentina.

El perfil del turista que posa de manifest aquesta enquesta és el d'una persona jove, de classe mitjana i que majoritàriament viatge en família o en parella. Una gran part de les estades són de més d'una setmana.

Otras noticias



Barcelona consulta l'obertura comercial els festius d'estiu



Rihanna habla de la paliza que le dio Chris Brown



Fernando Alonso: "La F1 es a veces cruel"



Badr Hari y CR7, "recién casados"

Contenido patrocinado



La mejor postura para dormir (AXA HealthKeeper)



Miley Cyrus completamente desnuda y sin censura en la revista



¿Por qué el control de peso está relacionado con la regularidad



Agua como combustible: próximamente en tu gasolinera



Una agresión escandaliza al Mundial

LO MÁS >>

Ofrecido por "la Caixa"

LO MÁS VISTO

- 1 El enigma de la semana: ¿Eres más listo que un niño de primaria de Japón?
- 2 El Día de la Hispanidad, en directo
- 3 Impactantes imágenes de un puente que se rompe mientras lo estaban cruzando
- 4 Ada Colau carga contra la celebración del 12 de Octubre
- 5 Una australiana, capaz de recitar el libro de Harry Potter de memoria

LO MÁS COMENTADO

▶ Ir a Lo más

AL MINUTO >>

- 07:36 ● Frank Cuesta responde a Willy Toledo: "Me ha insultado a mí y a todos los..."
- 07:30 ● Tianjin sufre otra explosión en un almacén de químicos
- 07:28 ● Calvin Harris explota en Twitter por lo del masaje con 'final feliz'
- 07:12 ● El público exige la expulsión de Suso de 'GH16' por su intento de agresión a...
- 06:43 ● Así es el brazo biónico 'low cost'

▶ Ir al minuto



Giraut i els regidors d'Unió a Platja d'Aro deixen el partit

■ L'alcalde i expresident de la Diputació justifica la baixa perquè UDC no prioritza la sobirania ■ Continuarà com a independent al consistori, igual que els regidors

Emili Agulló
CASTELL-PLATJA D'ARO

L'alcalde de Castell-Platja d'Aro, Joan Giraut, i els altres dos regidors d'Unió al govern municipal, Imma Gelabert i Lluís Pujol, han cursat aquesta mateixa setmana la baixa de militància del partit. El primer regidor del municipi i fins al juny president de la Diputació confirmava ahir a la nit la decisió, presa ja abans dels comicis del 27-S però ajornada fins després de les votacions.

Giraut explicava que es tracta d'una "decisió per coherència política personal", fonamentada en el parer que "la sobirania hauria d'haver estat un tema prioritari" dins d'un programa global que compartia sense cap altra ob-



Giraut i Gelabert, ahir a la nit, a Platja d'Aro ■ E.A.

jecció. Després de més de 28 anys de militància a UDC, l'alcalde lamentava haver-se vist empès a fer el pas. Els tres regidors continuaran ara com a independents dins del grup municipal de CiU a Cas-

tell-Platja d'Aro.

Les relacions entre Giraut i la direcció d'Unió ja s'havien refredat en els últims mesos, arran del trencament de la federació amb Convergència, imposat per la direcció del

partit, i el fet que la ruptura enterbolís el procés de designació dels representants de Convergència i d'Unió a la Diputació gironina. Vetos entre els fins aleshores socis i l'aposta d'UDC per la "renovació" el van deixar fora de l'ens.

Continuen les baixes

Giraut, Gelabert i Pujol –que també és conseller comarcal del Baix Empordà– se sumen a la llarga llista de baixes al partit arran de la desvinculació del procés, i pocs dies després dels darrers adéus sonats del tinent d'alcalde palafrugellenc i diputat gironí Albert Gómez, i d'un altre dels alcaldes emblemàtics que conservava Unió a les comarques gironines, Marc Prat, de Ribes de Freser. ■



Pàramo, Macias, Suñer, Vidal i Gayolà, Giraut, Vila, Torramadé, Arnau, Calçada i Vilert ■ M. ARTALEJO

Vila convoca tots els expresidents de la Diputació de Girona

El Punt Avui
GIRONA

El president de la Diputació de Girona, Pere Vila, va mantenir ahir una reunió institucional amb tots els seus antecessors en el càrrec d'ençà l'adveniment de la democràcia. En la trobada es va tractar de temes relacionats amb el futur de les comarques gironines, i van analitzar la situació política del país després de les darreres elec-

cions al Parlament i del nou mandat municipal.

A la trobada, a la qual no hi va poder assistir Salvador Carrera, hi havia Joan Vidal i Gayolà, Arcadi Calçada i Salavedra, Josep Arnau i Figuerola, Pere Macias i Arau, Frederic Suñer i Casadevall, Carles Pàramo i Ponsetí, Enric Vilert i Butchosa, Jaume Torramadé i Ribas i Joan Giraut i Cot, els quals mantindran contactes similars en el futur. ■

4^a fira de la Llet

XXVIII Festa de Sant Galderic
15, 17 i 18 d'octubre

VILOBÍ D'ONYAR

www.firadelallet.cat





09.10.2015 - 14.55 h

El nou equipament cultural de Roses acollirà la sala de ball de la SUF i comptarà amb espais per a usos formatius i culturals

Les obres arrencaran la setmana vinent i tenen un pressupost d'1,8 MEUR

Roses (ACN).- Roses començarà la setmana vinent les obres de construcció del nou equipament cultural que s'ha projectat a la rambla de la Riera Ginjolers, al bell mig de la vila. L'edifici, amb una superfície de 2.172 metres quadrats, acollirà la nova sala de ball de la Societat Unió Fraternal de Roses (SUF) i comptarà amb diferents espais per a usos formatius, culturals i lúdics. Les obres duraran un any i tenen un pressupost d'1'8 milions d'euros. El nou edifici comptarà amb un gran pati obert que dividirà la façana en dos parts, una de tres pisos pel costat de la riera Ginjolers i una altra de dos plantes per la banda del carrer Trinitat. El projecte s'inclou en el marc del Pla de Barris de la Generalitat.

ALTRES FORMATS DISPONIBLES D'AQUESTA NOTÍCIA



[Llegeix més](#)

Afegeix

Descarrega

Comparteix



ETIQUETES D'AQUESTA NOTÍCIA

Secció/Subsecció: [Societat/Educació](#), [Urbanisme](#), [Esports i oci](#), [Benestar social](#)

Territori: [Comarques gironines](#)

Comarca: [Alt Empordà](#)

Paraules clau: [Roses](#), [equipament cultural](#), [Riera Ginjolers](#), [centre](#), [edifici](#), [inversió](#), [ball](#), [espais](#), [cultural](#), [lúdic](#)

SEGUEIX-NOS



ESPECIALS



[Eleccions 27-S](#)



[Temporada Alta](#)



[Fira Mediterrània 2015](#)



[Corredor Mediterrani](#)

[Veure'ls tots](#)

¡Hola a mi casa por menos de 300€ al mes!

Fem servir "cookies" pròpies i de tercers per elaborar informació estadística i mostrar-li continguts, serveis i publicitat personalitzada a través de l'anàlisi de la seva navegació. Si continua navegant accepta el seu ús. [Més informació i canvi de configuració.](#)

Hemeroteca | Subscriu-te | Classificats | Divendres, 09 octubre 2015 | Cartellera | TV | Trànsit | Identifica't o Registra't

www.diaridegirona.cat
Diari de Girona

Girona 22 / 12°
Figueres 22 / 15°
Blanes 21 / 13°

Local | Més Notícies | Esports | Economia | Opinió | Oci | Tendències | Comunitat | Multimèdia | Serveis

Girona | Comarques | **L'Alt Empordà** | La Selva | El Baix Empordà | Agenda | Cultura | Girona FC | UE Llagostera | Dominical | **Eleccions Catalanes 27-S**

PARA LA PAELLA, CONFÍA EN TU CUÑADO

Diari de Girona » L'Alt Empordà

0 0 f 0 3 g+ in

El nou equipament cultural de Roses comptarà amb espais per a usos formatius i culturals

Les obres arrencaran la setmana vinent i tenen un pressupost d'1,8 MEUR

09.10.2015 | 18:28

ACN | ROSES Roses començarà la setmana vinent les obres de construcció del nou equipament cultural que s'ha projectat a la rambla de la Riera Ginjolars, al bell mig de la vila. L'edifici, amb una superfície de 2.172 metres quadrats, acollirà la nova sala de ball de la Societat Unió Fraternal de Roses (SUF) i comptarà amb diferents espais per a usos formatius, culturals i lúdics. Les obres duraran un any i tenen un pressupost d'1'8 milions d'euros. El nou edifici comptarà amb un gran pati obert que dividirà la façana en dos parts, una de tres pisos pel costat de la riera Ginjolars i una altra de dos plantes per la banda del carrer Trinitat. El projecte s'inclou en el marc del Pla de Barris de la Generalitat.



El nou equipament cultural de Roses comptarà amb espais per a usos formatius i culturals. **Ajuntament de Roses**

L'Ajuntament de Roses ha informat que ja està tot a punt per iniciar les obres del nou equipament cultural. La previsió és que la primera fase dels treballs arrenquin la setmana vinent i s'allarguin un any. L'objectiu, en aquesta primera fase, és construir tot l'edifici i habilitar el soterrani, la planta baixa i la primera planta perquè puguin començar a utilitzar-se un cop hagin finalitzat les obres. Els acabats interns de la segona i tercera planta es farien posteriorment, en una segona fase d'obres.

El nou edifici estarà comunicat amb l'exterior i s'ha volgut adaptar i harmonitzar amb l'entorn urbà on es troba situat. L'equipament disposarà d'un gran pati obert que separarà l'edifici i la façana en dos blocs. Per una banda, a la riera Ginjolars hi haurà part de l'edifici dividit en tres plantes i, al carrer Trinitat, només hi hauran dues plantes d'alçada per seguir amb l'estil d'edificacions més estretes i baixes que impera en aquesta via de Roses.

Des de l'Ajuntament de Roses assenyalen que s'ha intentat que el disseny compti amb molts espais oberts per permetre la ventilació i la il·luminació natural. A més, des del carrer es podran veure diverses activitats que es faran a l'interior del centre, algunes de les quals es podran realitzar a les cobertes de les diverses plantes.

Al soterrani es faran totes s'instal·laran tots els aparells o espais que puguin generar més molèsties pel soroll i on no sigui imprescindible la llum natural com per exemple els magatzems de l'equipament i de l'entitat sense ànim de lucre SUF. A la planta baixa s'hi podrà accedir des de la riera Ginjolars a través d'un vestíbul que acollirà petites exposicions i on també s'allotjarà la sala de la SUF - amb 214 metres quadrats- i un bar-cafeteria de 105 metres quadrats. El vestíbul i la sala de la SUF podran convertir-se en un sol únic espai quan es necessiti ja que només estaran separats per unes portes abatibles.

La primera planta serà un espai diàfan que acollirà els despatxos dedicats a l'administració del centre mentre que la resta serà pels membres de la SUF i per instal·lar-hi un altell. A la façana exterior només es construirà un mur cortina que deixarà passar la llum i es podran controlar els diversos panells solars per moure'ls quan sigui necessari. La façana que dona al pati obert serà totalment de vidre per garantir la il·luminació natural a l'interior de l'edifici. Pel que fa a les altres façanes, està previst que es col·loquin plaques de gran format amb obertures verticals.

Les obres compten amb un pressupost de d'1,8 MEUR. El projecte s'inclou dins del Pla de Barris que impulsa la Generalitat de Catalunya i que, en aquest cas, subvenciona el 50% dels costos de les obres.

Compartir a Facebook | Compartir a Twitter | g+ | in

Temes relacionats:

Publicidad



L'Alt Empordà

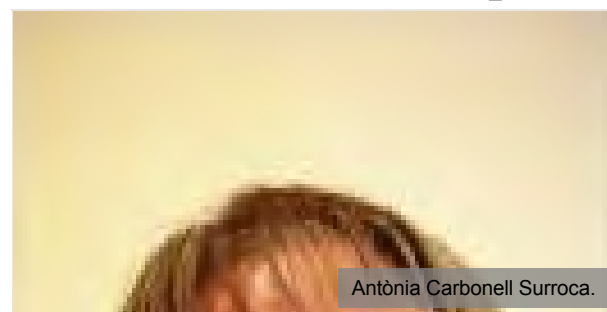

Antònia Carbonell Surroca.

Mor la regidora de CiU a Castelló Antònia Carbonell

Comentar

Havia estat vuit anys al capdavant de l'àrea de Patrimoni i es dedicava al món de la restauració

El primer cens de tardor de daines dels Aiguamolls de Castelló constata un augment

El primer cens de daines d'aquesta tardor als Aiguamolls de l'Empordà ha constatat un petit...

Les víctimes de l'accident a la N-260 eren de nacionalitat francesa

Les dues persones mortes diumenge en sortir de la via i estimbar-se un turisme a la N-260 a...



L'oposició veu els canvis urbanístics a la seu de l'Erató com un negoci per als Miquel

La CUP diu que s'han perdut pisos assistencials de gent gran que havien motivat una modificació...



Figueres celebra la Fira del Col·leccionisme i el Disc

La plaça Catalunya de Figueres va acollir la mostra del Col·leccionisme organitzada pel Casino...



Dos morts en sortir de la via i estimbar-se un turisme a l'N-260 a l'Alt Empordà

El sinistre s'ha produït aquest diumenge a la tarda dins el terme municipal de Vilajuïga

Totes les notícies de L'Alt Empordà

temporada alta
Festival de tardor de Catalunya, Girona - Salt 2015
del 2 d'octubre al 8 de desembre

Hasta 30.000€
os cambian
el salón
y os cambian
la cara.

ALQU
DESPA
EQUIP

Tu of
en Bar

pide inform
B
B
S



GAUDEIX LA COSTA DE
BARCELONA-MARESME
TOT L'ANY



13 · 10 · 2015

VilaWeb TV

Apps

Xats

In English

La Botiga

Apunta-t'hi



M'agrada 111 mil

Fes-te subscriptor de VilaWeb!



País Món Societat Opinió Blocs Cultura Economia Ciència Publicacions Locals **ACN**

Agricultura Comunicació Cultura Economia Política **Societat**

← **La joiera Núria Carulla** **El TSJC impedeix de lliurar físicament les protestes contra el judici al 9-N** **Gemma Ubasart deixa el càrrec de secretària general de Podem a Catalunya** →



ACN

El nou equipament cultural de Roses acollirà la sala de ball de la SUF i comptarà amb espais per a usos formatius i culturals

Divendres 9.10.2015 15:00

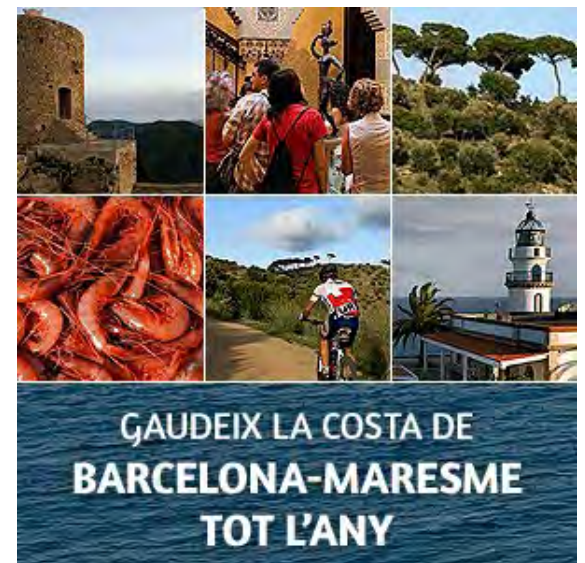

Roses (ACN).- Roses començarà la setmana vinent les obres de construcció del nou equipament cultural que s'ha projectat a la rambla de la Riera Ginjolars, al bell mig de la vila. L'edifici, amb una superfície de 2.172 metres quadrats, acollirà la nova sala de ball de la Societat Unió Fraternal de Roses (SUF) i comptarà amb diferents espais per a usos formatius, culturals i lúdics. Les obres duraran un any i tenen un pressupost d'1'8 milions d'euros. El nou edifici comptarà amb un gran pati obert que dividirà la façana en dos parts, una de tres pisos pel costat de la riera Ginjolars i una altra de dos plantes per la banda del carrer Trinitat. El projecte s'inclou en el marc del Pla de Barris de la Generalitat.

L'Ajuntament de Roses ha informat que ja està tot a punt per iniciar les obres del nou equipament cultural. La previsió és que la primera fase dels treballs arrenquin la setmana vinent i s'allarguin un any. L'objectiu, en aquesta primera fase, és construir tot l'edifici i habilitar el soterrani, la planta baixa i la primera planta perquè puguin començar a utilitzar-se un cop hagin finalitzat les obres. Els acabats interns de la segona i tercera planta es farien posteriorment, en una segona fase

Últimes notícies

[Khebeded, el geni de les turqueses](#)

[Junts pel Sí i la CUP podrien pactar la creació d'una república provisional?](#)

[La judicialització del cas català evidencia la feblesa d'Espanya](#)

[Reivindicació de l'etnobotànica](#)

[Qui combat qui a Síria, explicat en noranta segons](#)

[Concentracions de suport a les encausades i en favor de la democràcia](#)

[S'ho poden permetre](#)

[Joan Santanach: 'Llull és el personatge més important que tenim, no n'hi ha cap que el superi'](#)

[Rigau i Ortega declaren com a encausades en la querrela del 9-N](#)



d'obres.

El nou edifici estarà comunicat amb l'exterior i s'ha volgut adaptar i harmonitzar amb l'entorn urbà on es troba situat. L'equipament disposarà d'un gran pati obert que separarà l'edifici i la façana en dos blocs. Per una banda, a la riera Ginjolers hi haurà part de l'edifici dividit en tres plantes i, al carrer Trinitat, només hi hauran dues plantes d'alçada per seguir amb l'estil d'edificacions més estretes i baixes que impera en aquesta via de Roses.

Des de l'Ajuntament de Roses assenyalen que s'ha intentat que el disseny compti amb molts espais oberts per permetre la ventilació i la il·luminació natural. A més, des del carrer es podran veure diverses activitats que es faran a l'interior del centre, algunes de les quals es podran realitzar a les cobertes de les diverses plantes.

Al soterrani es faran totes s'instal·laran tots els aparells o espais que puguin generar més molèsties pel soroll i on no sigui imprescindible la llum natural com per exemple els magatzems de l'equipament i de l'entitat sense ànim de lucre SUF. A la planta baixa s'hi podrà accedir des de la riera Ginjolers a través d'un vestíbul que acollirà petites exposicions i on també s'allotjarà la sala de la SUF - amb 214 metres quadrats- i un bar-cafeteria de 105 metres quadrats. El vestíbul i la sala de la SUF podran convertir-se en un sol únic espai quan es necessiti ja que només estaran separats per unes portes abatibles.

La primera planta serà un espai diàfan que acollirà els despatxos dedicats a l'administració del centre mentre que la resta serà pels membres de la SUF i per instal·lar-hi un altell. A la façana exterior només es construirà un mur cortina que deixarà passar la llum i es podran controlar els diversos panells solars per moure'ls quan sigui necessari. La façana que dóna al pati obert serà totalment de vidre per garantir la il·luminació natural a l'interior de l'edifici. Pel que fa a les altres façanes, està previst que es col·loquin plaques de gran format amb obertures verticals.

Les obres compten amb un pressupost de d'1,8 MEUR. El projecte s'inclou dins del Pla de Barris que impulsa la Generalitat de Catalunya i que, en aquest cas, subvenciona el 50% dels costos de les obres.



5 Alimentos Prohibidos



Clubadelgazabien.com

Nunca más comas estos 5 alimentos, va a vivir la vida más saludable.

Nunca comas



Més de 650 alumnes pendents d'examinar a la demarcació de Tarragona per la vaga d'examinadors de



Dos accidents múltiples a Lleida i a Tàrrrega compliquen la circulació a l'A-2 sentit Barcelona



Tres víctimes mortals, balanç de trànsit a la xarxa viària interurbana de Catalunya el pont del



Rigau i Ortega declaren aquest dimarts com a imputades en la querrela del 9-N



Un treball col·laboratiu consensua la classificació genòmica en 4 grups



Fes-te subscriptor de VilaWeb, un compromís amb el periodisme i amb el país

Per només 5€ el mes!
Subscriu-t'hi ara

20
anys

Fem servir "cookies" pròpies i de tercers per elaborar informació estadística i mostrar-li continguts, serveis i publicitat personalitzada a través de l'anàlisi de la seva navegació. Si continua navegant accepta el seu ús. [Més informació i canvi de configuració.](#) ✓

número uno



Empordà » Fets i gent

Recepció a l'Ajuntament

f 7 | t 1 | g+ | in

Intercanvi d'alumnes Cap Norfeu de Roses i Hug Roger III de Sort

Sóns dels centres Cap Norfeu i Hug Roger III

09.10.2015 | 17:47

EMPORDA.INFO Aquest matí, els alumnes de 2n curs de batxillerat dels instituts Cap Norfeu de Roses i Hug Roger III de Sort han visitat l'Ajuntament de Roses, on han estat rebuts per l'alcalde del municipi, Montse Mindan, i la regidora d'Ensenyament, Anna Jorquera. La trobada ha tingut lloc en el marc del programa d'intercanvi escolar entre ambdós centres, que es ve realitzant des del curs escolar 2007-2008.



Alumnes de l'intercanvi del Cap Norfeu i Hug Roger III AR

Fotos de la notícia

La primera proposta d'intercanvi entre els dos instituts va sorgir durant el curs escolar 2007-2008 en el marc del Projecte per a la millora de la qualitat dels centres educatius públics, i amb l'objectiu comú dels dos centres a fer conèixer al seu alumnat la riquesa lingüística i cultural dels diferents territoris. Des de llavors, s'han encadenat els intercanvis anualment, i amb l'experiència de cada any, els programes s'han anat millorant i ajustant.

Cadascun dels intercanvis realitzats compta amb un projecte bianual, en què els alumnes de l'Institut Cap Norfeu visiten Sort quan cursen 1r de batxillerat, mentre que la visita dels sortencs a Roses es realitza durant el primer trimestre de 2n de batxillerat. Durant les estades, els alumnes tenen l'oportunitat de conèixer el paisatge, costums, formes de vida passades i presents, llengua i atractius de cadascuna de les poblacions i de la seva àrea d'influència.

En la trobada que s'està realitzant a Roses, de dos dies de durada, participen 70 alumnes de l'institut Cap Norfeu i 25 de Sort. Entre les activitats previstes, els participants visitaran les ruïnes d'Empúries, i els municipis de Roses i Cadaqués. Aquest matí, el consistori ha organitzat un esmorzar per a tots els alumnes i mestres participants a les instal·lacions de l'institut Cap Norfeu i, a continuació, una recepció oficial a la sala d'actes de l'Ajuntament.

Compartir a Facebook | Compartir a Twitter | g+ | in

Temes relacionats: Centres educatius | Cap Norfeu de Roses | Alumnes | Montse Mindan | Hug Roger III de Sort | Anna Jorquera

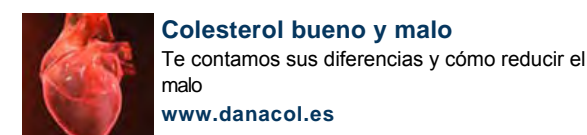
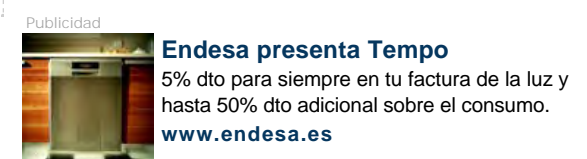

Descub
Cu
1/2

Fem servir "cookies" pròpies i de tercers per elaborar informació estadística i mostrar-li continguts, serveis i publicitat personalitzada a través de l'anàlisi de la seva navegació. Si continua navegant accepta el seu ús. [Més informació i canvi de configuració.](#) ✓

Hemeroteca | Classificats ▾ Divendres, 09 octubre 2015 Cartellera TV Trànsit Identifica't o Registra't

www.emporda.info
EMPORDÀ

Figueres
22 / 14°

L'Escala
21 / 14°

Roses
19 / 14°

Empordà

Actualitat Esports Economia Opinió Oci Tendències Comunitat Multimèdia Serveis

Alt Empordà Girona Imatges de la setmana

Si eres accionista de Telefónica, Repsol, Iberdrola, BBVA... deberías ver esto

EI ESTRATEGIAS
de inversion.com

Empordà » Comarca

0 1

Equipaments

Roses comença les obres del nou centre cultural de la SUF

El projecte de la rambla Ginjolars han estat adjudicat per un import total d'1,8 Meur,

09.10.2015 | 13:46

EMPORDA.INFO La setmana propera s'iniciaran a Roses les obres de construcció del nou equipament cultural projectat a la rambla de la Riera Ginjolars, en ple centre neuràlgic de la vila. El nou edifici, amb una superfície de 2.172 m2 construïts, acollirà la nova sala de ball de la SUF i diferents espais per a usos de caràcter cívic, formatius, culturals i lúdics. Les obres, que tindran una durada d'un any, tenen un pressupost d'1,8 MEUR.



Imatge virtual de l'edifici projectat. AR

Fotos de la notícia

El solar on es construirà el nou equipament ja està a punt per rebre, a partir de la setmana que ve, la primera fase dels treballs que es realitzaran al llarg del proper any, i que inclouran l'estructura total de l'edifici, els tancaments que l'envolten i tots els acabats exteriors. Ja a l'interior, es completaran els acabats i el condicionament de les plantes soterrani, baixa i primera perquè puguin ser incorporades al seu ús immediat, mentre que en una segona fase de treballs es finalitzarà l'acabat intern de les plantes segona i tercera.

Un edifici en comunicació amb l'exterior

Una de les principals característiques externes del nou edifici serà la seva adaptabilitat volumètrica amb l'entorn urbà on es troba situat. Els dos tipus de teixits urbans adjacents al centre, quedaran harmonitzats gràcies a una solució arquitectònica consistent a fragmentar l'edifici amb una gran pati obert. Això permetrà dividir la façana en dos volums, un de planta baixa més tres alçades corresponent a la Riera Ginjolars (dotada d'una major amplada i on es troben els edificis més alts), mentre que el del carrer Trinitat (caracteritzat per una composició d'edificacions més estretes i baixes), s'eleva tan sols dues plantes.

Un altre tret característic serà la comunicació entre l'edifici i l'espai exterior, fórmula que es fa possible gràcies a la incorporació d'abundants espais oberts que compliran la doble missió de permetre una ventilació i il·luminació naturals, alhora que oferiran una visió de part de les activitats que s'hi realitzaran en el centre des del carrer.

També a l'exterior, les cobertes de les diferents plantes del nou equipament complementaran l'oferta del centre i podran acollir la realització d'activitats.

Espais interiors flexibles i transformables

Ja a l'interior de l'edifici, el soterrani concentrarà aquells espais que poden generar més molèsties pel soroll i on no sigui imprescindible la llum natural, com els magatzems de l'equipament i de la SUF, o els espais destinats a armaris de neteja i a residus.

La planta baixa donarà accés a l'edifici des de la Riera Ginjolars a través d'un vestíbul o espai de rebuda que també podrà acollir petites exposicions, i allotjarà la sala de la SUF (de 214 m2 totals de superfície) i el bar-cafeteria (105 m2). La gran obertura que comunica directament la sala de la SUF amb el vestíbul, dotada de portes abatibles, permetrà que ambdós espais formin un d'únic en els casos d'activitats que així ho requereixen, oferint així una planta flexible i compartimentada capaç d'adaptar-se a les necessitats de cada moment.

La planta primera estarà ocupada per un espai diàfan que allotjarà l'espai per a l'administració del centre, mentre que la resta es destinarà a altell i administració de la SUF.

Les plantes segona i tercera restaran sense ús en aquesta primera fase d'obres i, per tant, sense finalitzar els acabats interiors a l'espera de la construcció de la fase 2.

Materials i estalvi energètic

Les façanes del nou equipament s'han pensat de manera que siguin de fàcil manteniment i de llarga

Despachos en Barcelona
Disponga de un despacho equipado en nuestro Centro de Negocios

Hasta 30.000€
os cambian
el salón
y os cambian
la cara.



PRÉSTAMO CETELEM **JUNTOS, MÁS RESPONSABLES**

FORD FIESTA COLLECTION
Con Navegador
9.900€



Descúbrelo **Go Further**

NUEVO MAZDA CX-3
CUESTIÓN DE ESTILO



PRUEBA TU CX-3

Descub

Cu
1/2

durabilitat, motiu pel qual els exteriors es resoldran amb una façana ventilada i amb un mur cortina que permetran una gran transparència, dotada amb controls de protecció solar on sigui necessari en funció de l'orientació solar.

La façana del pati obert serà totalment vidriada per oferir una gran part de la il·luminació natural a l'interior de l'edifici, mentre que la resta de les façanes es resoldran amb plaques de gran format combinades amb obertures verticals.

Projecte inclòs en el Pla de Barris de Roses

Les obres en execució han estat adjudicades per un import total d'1,8 Meur, i el termini per a la realització de les mateixes és de 12 mesos.

Aquest projecte s'inclou dins el marc del Pla de Barris atorgat per la Generalitat de Catalunya al municipi de Roses, que subvenciona el 50% del cost de les obres.



Temes relacionats: Sala de ball | SUF | Centre cultural | Riera Ginjolars

Per comentar t'has d'[iniciar sessió](#) o [registrar-se](#).

Els comentaris estan subjectes a moderació prèvia i han de complir les [Normes de Participació](#)

Publicidad



¿Quieres un Kia?

Consigue aquí la mejor oferta. Sólo tienes que rellenar el formulario. Pide tu oferta
www.kia.com



¿Tienes colesterol alto?

Haz el test del Corazón Contento y descubre si cuidas tu corazón. Ten un corazón contento!
www.lechepuleva.es



Máster Ciberseguridad

Estudia en U-tad con expertos y entrénate con Simulador Avanzado Indra. Becas disponibles.
www.u-tad.com



FORD KA por **6.290€**
El complemento más completo

[Descúbrelo](#)



Go Further

Enllaços recomanats: Oscars | Premios Goya

EMPORDÀ

[Mapa web](#)

Alt Empordà

Temps
Oci a l'Empordà
Transit
Cartellera de cinemes
Catalunya

Clasificados

tucasa.com
Iberpisos
Iberanuncio
Ibercoches
Iberempleo

Especials

Loteria de Nadal
Loteria del Nen
Fórmula 1
Premis Oscar
Canal Esquí
Premis Goya

emporda.info

Contacti
Qui som?
Anuncia't
Localització
Avis legal
Política de cookies
RSS

Publicitat

Tarifes
Contratar

[Altres webs del Grup Editorial Prensa Ibérica](#)



Diari de Girona | Diari de Ibiza | Diari de Mallorca | Empordà | Faro de Vigo | Información | La Opinión A Coruña | La Opinión de Málaga | La Opinión de Murcia | La Opinión de Tenerife | La Opinión de Zamora | La Provincia | La Nueva España | Levante-EMV | Mallorca Zeitung | Regió 7 | Superdeporte | The Adelaide Review | 97.7 La Radio | Euroresidentes | Lotería de Navidad | Oscars | Premios Goya





Empordà » [Portada](#)

Nou disc

Alberto del Puerto presenta 'Hemisferios' al teatre rosinc

Amb aquest concert arrenca una gira que el portarà per tot el territori espanyol

09.10.2015 | 19:04

EMPORDÀ.INFO El jove músic rosinc Alberto del Puerto presenta aquest dissabte a les de de la nit, al teatre de Roses el seu nou treball, Hemisferios. Amb aquest concert Del Puerto i la seva banda arrenquen la gira que ha de portar el grup arreu del territori espanyol. Hemisferios està format per deu temes propis, tots ells amb un estil pop-rock amb influències dels sons dels EUA i del Regne Unit



La banda actua dissabte a Roses **EMPORDÀ.INFO**

[Fotos de la notícia](#)

[Compartir a Facebook](#) [Compartir a Twitter](#)

Per comentar t'has d'[iniciar sessió](#) o [registrar-se](#).

Els comentaris estan subjectes a moderació prèvia i han de complir les [Normes de Participació](#)



Publicidad



Cámbiate a Sanitas

Date de alta en Sanitas y llévate una tablet gratis.



Ajuntament de Castelló d'Empúries



- INICI
- FIGUERES I COMARQUES
- CATALUNYA
- ESpanyA
- INTERNACIONAL
- OPINIÓ
- GENT I OCI**
- SUPLEMENTS

- CULTURA I ESPECTACLES**
- TELEVISÓ
- PROPERAMENT AL CINEMA
- HORÒSCOP
- CINEMES

GENT I OCI > CULTURA I ESPECTACLES > INTERCANVI ENTRE ALUMNES DE ROSES I SORT PER CONÈIXER LA LLENGUA I CULTURA DE LES DUES POBLACIONS

Intercanvi entre alumnes de Roses i Sort per conèixer la llengua i cultura de les dues poblacions

DIVENDRES, 9 D'OCTUBRE DE 2015 13:02

Me gusta Registrarte para ver qué les gusta a tus amigos.



Aquest divendres, els alumnes de 2n curs de batxillerat dels instituts Cap Norfeu de Roses i Hug Roger III de Sort han visitat l'Ajuntament de Roses, on han estat rebuts per l'alcaldeessa del municipi, Montse Mindan, i la regidora d'Ensenyament, Anna Jorquera. La trobada ha tingut lloc en el marc del programa d'intercanvi escolar entre ambdós centres, que es ve realitzant des del curs escolar 2007-2008.

La primera proposta d'intercanvi entre els dos instituts va sorgir durant el curs escolar 2007-2008 en el marc del Projecte per a la millora de la qualitat dels centres

educatius públics, i amb l'objectiu comú dels dos centres a fer conèixer al seu alumnat la riquesa lingüística i cultural dels diferents territoris. Des de llavors, s'han encadenat els intercanvis anualment, i amb l'experiència de cada any, els programes s'han anat millorant i ajustant.

Cadascun dels intercanvis realitzats compta amb un projecte bianual, en què els alumnes de l'Institut Cap Norfeu visiten Sort quan cursen 1r de batxillerat, mentre que la visita dels sortencs a Roses es realitza durant el primer trimestre de 2n de batxillerat. Durant les estades, els alumnes tenen l'oportunitat de conèixer el paisatge, costums, formes de vida passades i presents, llengua i atractius de cadascuna de les poblacions i de la seva àrea d'influència.

En la trobada que s'està realitzant a Roses, de dos dies de durada, participen 70 alumnes de l'institut Cap Norfeu i 25 de Sort. Entre les activitats previstes, els participants visitaran les ruïnes d'Empúries, i els municipis de Roses i Cadaqués. Aquest matí, el consistori ha organitzat un esmorzar per a tots els alumnes i mestres participants a les instal·lacions de l'institut Cap Norfeu i, a continuació, una recepció oficial a la sala d'actes de l'Ajuntament.



Escriure un comentari

Nom (requerido)

E-mail (obligatori)

Sitio web



Text area for writing a comment

Subscriure's a la notificació de nous comentaris



Actualitzar

Input field for CAPTCHA verification

Enviar

3 Comments

9 Diari 1.039 "M'agrada"

M'agrada la pàgina DE L'ALT EMPORDÀ Contacta'ns

Sigues el primer dels teus amics a qui li agrada.



ESTRENES DE CINEMA A FIGUERES



ESTRENES DE CINEMA A ROSES



VEURE PROGRAMACIÓ DE LA SETMANA

<<Octubre 2015>>

L	M	X	J	V	S	D
28	29	30	1	2	3	4
5	6	7	8	9	10	11
12	13	14	15	16	17	18
19	20	21	22	23	24	25
26	27	28	29	30	31	1

MENÚ PRINCIPAL

- Inici
- Figueres i Comarques
- Catalunya
- Espanya
- Internacional
- Opinió
- Gent i Oci**
 - Cultura i espectacles
 - Televisó
 - Properament al cinema
 - Horòscop
 - Cinemes
- Suplements

HOROSCOPO



GARATGE GUIX, SL
CONCESIONARI OFICIAL OPEL

GUIA IMMOBILIÀRIA
OFERTA I DEMANDA

guias CRAE
classificats, compra, venda

Petrolis Figueres S.L.

INPRATS, S.L.
SERVEIS INDUSTRIALS

qualia
Centre Wellness

maia ROSAS INMOBILIARIA

BARTOLOMÉ
FINQUES

OR DE L'ALBERA
Oli d'oliva verge extra



9 diari LA INFORMACIÓ DE L'ALT EMPORDÀ

INICI FIGUERES I COMARQUES CATALUNYA ESPANYA INTERNACIONAL OPINIÓ GENT I OCI SUPLEMENTS

SUCCESSOS | ECONOMIA | POLÍTICA | SOCIETAT | ESPORTS | SALUT

FIGUERES I COMARQUES ▶ SOCIETAT ▶ S'INICIEN LES OBRES DEL NOU EQUIPAMENT CULTURAL DE LA RIERA GINJOLERS

S'inicien les obres del nou equipament cultural de la Riera Ginjolars

DIVENDRES, 9 D'OCTUBRE DE 2015 12:56

Me gusta Registrarte para ver qué les gusta a tus amigos.



La setmana propera s'iniciaran a Roses les obres de construcció del nou equipament cultural projectat a la rambla de la Riera Ginjolars, en ple centre neuràlgic de la vila. El nou edifici, amb una superfície de 2.172 m2 construïts, acollirà la nova sala de ball de la SUF i diferents espais per a usos de caràcter cívic, formatius, culturals i lúdics..Les obres, que tindran una durada d'un any, tenen un pressupost d'1,8 MEUR.

El solar on es construirà el nou equipament ja està a punt per rebre, a partir de la setmana que ve, la primera fase dels treballs que es realitzaran al llarg del proper any, i que inclouran l'estructura total de l'edifici, els tancaments que l'envolten i tots els acabats exteriors. Ja a l'interior, es completaran els acabats i el condicionament de les plantes soterrani, baixa i primera perquè puguin ser incorporades al seu ús immediat, mentre que en una segona fase de treballs es finalitzarà l'acabat intern de les plantes segona i tercera.

Un edifici en comunicació amb l'exterior

Una de les principals característiques externes del nou edifici serà la seva adaptabilitat volumètrica amb l'entorn urbà on es troba situat. Els dos tipus de teixits urbans adjacents al centre, quedaran harmonitzats gràcies a una solució arquitectònica consistent a fragmentar l'edifici amb una gran pati obert. Això permetrà dividir la façana en dos volums, un de planta baixa més tres alçades corresponent a la Riera Ginjolars (dotada d'una major amplada i on es troben els edificis més alts), mentre que el del carrer Trinitat (caracteritzat per una composició d'edificacions més estretes i baixes), s'eleva tan sols dues plantes.

Un altre tret característic serà la comunicació entre l'edifici i l'espai exterior, fórmula que es fa possible gràcies a la incorporació d'abundants espais oberts que compliran la doble missió de permetre una ventilació i il·luminació naturals, alhora que oferiran una visió de part de les activitats que s'hi realitzaran en el centre des del carrer.

També a l'exterior, les cobertes de les diferents plantes del nou equipament complementaran l'oferta del centre i podran acollir la realització d'activitats.

Espais interiors flexibles i transformables

Ja a l'interior de l'edifici, el soterrani concentrarà aquells espais que poden generar més molèsties pel soroll i on no sigui imprescindible la llum natural, com els magatzems de l'equipament i de la SUF, o els espais destinats a armaris de neteja i a residus.

La planta baixa donarà accés a l'edifici des de la Riera Ginjolars a través d'un vestíbul o espai de rebuda que també podrà acollir petites exposicions, i allotjarà la sala de la SUF (de 214 m2 totals de superfície) i el bar-cafeteria (105 m2). La gran obertura que comunica directament la sala de la SUF amb el vestíbul, dotada de portes abatibles, permetrà que ambdós espais formin un d'únic en els casos d'activitats que així ho requereixen, oferint així una planta flexible i compartimentada capaç d'adaptar-se a les necessitats de cada moment.

La planta primera estarà ocupada per un espai diàfan que allotjarà l'espai per a l'administració del centre, mentre que la resta es destinarà a altell i administració de la SUF.

Les plantes segona i tercera restaran sense ús en aquesta primera fase d'obres i, per tant, sense finalitzar els acabats interiors a l'espera de la construcció de la fase 2.

Materials i estalvi energètic

Les façanes del nou equipament s'han pensat de manera que siguin de fàcil manteniment i de llarga durabilitat, motiu pel qual els exteriors es resoldran amb una façana ventilada i amb un mur cortina que permetran una gran transparència, dotada amb controls de protecció solar on sigui necessari en funció de l'orientació solar.

La façana del pati obert serà totalment vidriada per oferir una gran part de la il·luminació natural a l'interior de l'edifici, mentre que la resta de les façanes es resoldran amb plaques de gran format combinades amb obertures verticals.

9 Diari 1.039 "M'agrada"

M'agrada la pàgina DE L'ALT EMPORDÀ Contacta'ns

Sigues el primer dels teus amics a qui li agrada.



ESTRENES DE CINEMA A FIGUERES



ESTRENES DE CINEMA A ROSES



VEURE PROGRAMACIÓ DE LA SETMANA

«<Octubre 2015>»

L M X J V S D
2829301 2 3 4
5 6 7 8 9 1011
12131415161718
19202122232425
2627282930311

MENÚ PRINCIPAL

- Inici
- Figueres i Comarques
 - Successos
 - Economia
 - Política
 - Societat
 - Esports
 - Salut
- Catalunya
- Espanya
- Internacional
- Opinió
- Gent i Oci
- Suplements

HOROSCOPO



GARATGE GUIX, SL
CONCESIONARI OFICIAL OPEL

GUIA IMMOBILIÀRIA
OFERTA I DEMANDA

guies CRAE
classificats, compra, venda

Petrolis Figueres S.L.

INPRATS, S.L.
SERVEIS INDUSTRIALS

qualia
Centre Wellnes

maia

ROSAS INMOBILIÀRIA

BARTOLOMÉ
FIJQUES

OR DE L'ALBERA
Oli d'oliva verge extra



Banyoles



VINE EN FAMILIA
I ET REGALEM
BANYOLES

MAGMA 2.0
L'EXPERIÈNCIA TERMAL DEFINITIVA!



GironaNotícies.com

director **HAVIER PALOMINO**

Dimarts, 13 Octubre de 2015 - - T: 21°C - H: 73%

Comptar amb un pla de futur.
Això és Banca Premier



PORTADA NOTÍCIES CANAL CATALUNYA AGENDA OPINIÓ COMUNICADOS TURISME ARXIU CONTACTE

Cerca a Gironanotícies

Última hora

3 anys de Llo: L'encant de les aigües més sulfurose

Notícies més llegides



Follow @gironanotícies 102K followers

Comptar amb un pla de futur.
Això és Banca Premier



Alt Empordà

T+ Augmentar text

T- Disminuir text

Roses

S'inicien les obres del nou equipament cultural de la Riera Ginjolers.

Alt Empordà - 09/10/2015 - 20:56 | Les obres en execució han estat adjudicades per un import total d'1,8 Meur, i el termini per a la realització de les mateixes és de 12 mesos.



Aj.Roses

Més fotos (0)

Escoltar



La setmana propera s'iniciaran a Roses les obres de construcció del nou equipament cultural projectat a la rambla de la Riera Ginjolers, en ple centre neuràlgic de la vila. El nou edifici, amb una superfície de 2.172 m2 construïts, acollirà la nova sala de ball de la SUF i diferents espais per a usos de caràcter cívic, formatius, culturals i lúdics.. Les obres, que tindran una durada d'un any, tenen un pressupost d'1,8 MEUR.

El solar on es construirà el nou equipament ja està a punt per rebre, a partir de la setmana que ve, la primera fase dels treballs que es realitzaran al llarg del proper any, i que inclouran l'estructura total de l'edifici, els tancaments que l'envolten i tots els acabats exteriors. Ja a l'interior, es completaran els acabats i el condicionament de les plantes soterrani, baixa i primera perquè puguin ser incorporades al seu ús immediat, mentre que en una segona fase de treballs es finalitzarà l'acabat intern de les plantes segona i tercera.

Un edifici en comunicació amb l'exterior

Opinió



No estan preparats per afrontar els reptes de la societat.

Per més que s'

0



El 20 D

Comença un per&iac

0



Catalunya, entre la postautonomia i la preindependència.

Mai la independència

0



Què fem a les deixalles?
Aprofitar les deixalles e

0



Quan brama la marabunta.
Catalans de Catalunya i d

0

Google translate



Canal Maresme



Follow @gironanotícies 102K followers

M'agrada Comparteix 25 mil

Seguir 183



Newsletter

Imatges del dia



Aquest dilluns darrer dia de la Ruta de l'Art.

Enllaços d'interès

Hazte cliente, trae tu nómina y llévate un **televisor Samsung**, una **tablet LG** o un **altavoz B&O**

+ FORMACIÓ EN XARXA

16, 17 i 18 Octubre 2015
BESALÚ MÀGICA
IV FESTIVAL INTERNACIONAL DE MÀGIA

Una de les principals característiques externes del nou edifici serà la seva adaptabilitat volumètrica amb l'entorn urbà on està situat. Els dos tipus de teixits urbans adjacents al centre, quedaran harmonitzats gràcies a una solució arquitectònica consistent a fragmentar l'edifici amb un gran pati obert. Això permetrà dividir la façana en dos volums, un de planta baixa més tres alçades corresponent a la Riera Ginjolars (dotada d'una major amplada i on es troben els edificis més alts), mentre que el del carrer Trinitat (caracteritzat per una composició d'edificacions més estretes i baixes), s'eleva tan sols dues plantes.

Un altre tret característic serà la comunicació entre l'edifici i l'espai exterior, fórmula que es fa possible gràcies a la incorporació d'abundants espais oberts que compliran la doble missió de permetre una ventilació i il·luminació naturals, alhora que oferiran una visió de part de les activitats que s'hi realitzaran en el centre del carrer.

També a l'exterior, les cobertes de les diferents plantes del nou equipament complementaran l'oferta del centre i podran acollir la realització d'activitats.

Espais interiors flexibles i transformables

Ja a l'interior de l'edifici, el soterrani concentrarà aquells espais que poden generar més molèsties pel soroll i on no sigui imprescindible la llum natural, com els magatzems de l'equipament i de la SUF, o els espais destinats a armaris de neteja i a residus.

La planta baixa donarà accés a l'edifici des de la Riera Ginjolars a través d'un vestíbul o espai de rebuda que també podrà acollir petites exposicions, i allotjarà la sala de la SUF (de 214 m2 totals de superfície) i el bar-cafeteria (105 m2). La gran obertura que comunica directament la sala de la SUF amb el vestíbul, dotada de portes abatibles, permetrà que ambdós espais formin un d'únic en els casos d'activitats que així ho requereixen, oferint així una planta flexible i compartimentada capaç d'adaptar-se a les necessitats de cada moment.

La planta primera estarà ocupada per un espai diàfan que allotjarà l'espai per a l'administració del centre, mentre que la resta es destinarà a altell i administració de la SUF.

Les plantes segona i tercera restaran sense ús en aquesta primera fase d'obres i, per tant, sense finalitzar els acabats interiors a l'espera de la construcció de la fase 2.

Materials i estalvi energètic

Les façanes del nou equipament s'han pensat de manera que siguin de fàcil manteniment i de llarga durabilitat, motiu pel qual els exteriors es resoldran amb una façana ventilada i amb un mur cortina que permetran una gran transparència, dotada amb controls de protecció solar on sigui necessari en funció de l'orientació solar.

La façana del pati obert serà totalment vidriada per oferir una gran part de la il·luminació natural a l'interior de l'edifici, mentre que la resta de les façanes es resoldran amb plaques de gran format combinades amb obertures verticals.

Projecte inclòs en el Pla de Barris de Roses

Les obres en execució han estat adjudicades per un import total d'1,8 Meur, i el termini per a la realització de les mateixes és de 12 mesos.

Aquest projecte s'inclou dins el marc del Pla de Barris atorgat per la Generalitat de Catalunya al municipi de Roses, que subvenciona el 50% del cost de les obres.



Autor: Redacció

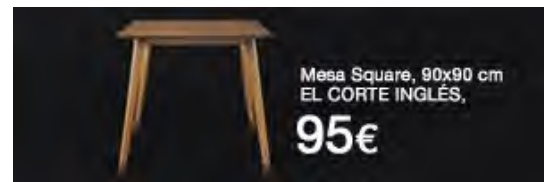

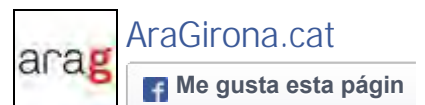

12.10.2015 ! 20:24 h La Guàrdia Civil de Girona comissa més de 8.000 kg de plantes de marihuana en un any



El nou equipament cultural de Roses acollirà la sala de ball de la SUF

Les obres arrencaran la setmana vinent i tenen un pressupost d'1,8 MEUR



ACN - ROSES » ALT EMPORDÀ » DIVENDRES, 9.10.2015. 15:17 H



obres, sala de ball, SUF

Comparteix 0

Tweet 1

G+1 0

L'Ajuntament de Roses ha informat que ja està tot a punt per iniciar les obres del nou equipament cultural. La previsió és que la primera fase dels treballs arrenquin la setmana vinent i s'allarguin un any. L'objectiu, en aquesta primera fase, és construir tot l'edifici i habilitar el soterrani, la planta baixa i la primera planta perquè puguin començar a utilitzar-se un cop hagin finalitzat les obres. Els acabats interns de la segona i tercera planta es farien posteriorment, en una segona fase d'obres.

El nou edifici estarà comunicat amb l'exterior i s'ha volgut adaptar i harmonitzar amb l'entorn urbà on es troba situat. L'equipament disposarà d'un gran pati obert que separarà l'edifici i la façana en dos blocs. Per una banda, a la riera Ginjolars hi haurà part de l'edifici dividit en tres plantes i, al carrer Trinitat, només hi hauran dues plantes

d'alçada per seguir amb l'estil d'edificacions més estretes i baixes que impera en aquesta via de Roses.

Des de l'Ajuntament de Roses assenyalen que s'ha intentat que el disseny compti amb molts espais oberts per permetre la ventilació i la il·luminació natural. A més, des del carrer



Lideratge i compromís

CaixaBank reforça la seva posició entre els bancs més sostenibles del món, segons el Dow Jones Sustainability Index

Llegir més

PUBLICITAT

TU ENS MARQUES EL DESTÍ

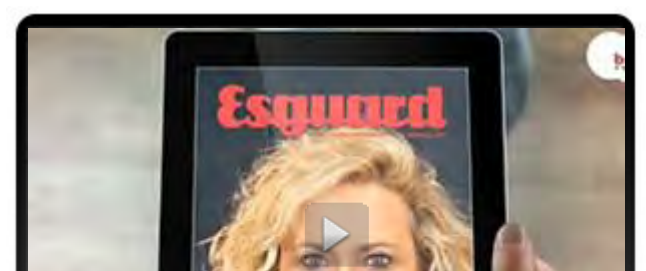

es podran veure diverses activitats que es faran a l'interior del centre, algunes de les quals es podran realitzar a les cobertes de les diverses plantes.

Al soterrani es faran totes s'instal·laran tots els aparells o espais que puguin generar més molèsties pel soroll i on no sigui imprescindible la llum natural com per exemple els magatzems de l'equipament i de l'entitat sense ànim de lucre SUF. A la planta baixa s'hi podrà accedir des de la riera Ginjolars a través d'un vestíbul que acollirà petites exposicions i on també s'allotjarà la sala de la SUF - amb 214 metres quadrats- i un bar-cafeteria de 105 metres quadrats. El vestíbul i la sala de la SUF podran convertir-se en un sol únic espai quan es necessiti ja que només estaran separats per unes portes abatibles.



La primera planta serà un espai diàfan que acollirà els despatxos dedicats a l'administració del centre mentre que la resta serà pels membres de la SUF i per instal·lar-hi un altell. A la façana exterior només es construirà un mur cortina que deixarà passar la llum i es podran controlar els diversos panells solars per moure'ls quan sigui necessari. La façana que dona al pati obert serà totalment de vidre per garantir la il·luminació natural a l'interior de l'edifici. Pel que fa a les altres façanes, està previst que es col·loquin plaques de gran format amb obertures verticals.

Les obres compten amb un pressupost de d'1,8 MEUR. El projecte s'inclou dins del Pla de Barris que impulsa la Generalitat de Catalunya i que, en aquest cas, subvenciona el 50% dels costos de les obres.

348 lectures

Imprimir Enviar

Follow @aragirona 8,507 followers

Publicidad



¿Quieres ir a Japón?

Comparte nuestro Test del Corazón Contento con 5 amigos y podrás ganar un viaje a Japón!



¿Cuánto vale tu coche?

Tasación online y gratuita si te interesa un Peugeot nuevo



Nueva Gama Toyota Auris

Disfruta de la conducción desde 15.750 €. Confiar te hace disfrutar más

0 Comentarios

AraGirona.cat

Inicia la ses...

Recommend

Comparteix

Els millors primer



Comença la conversa...

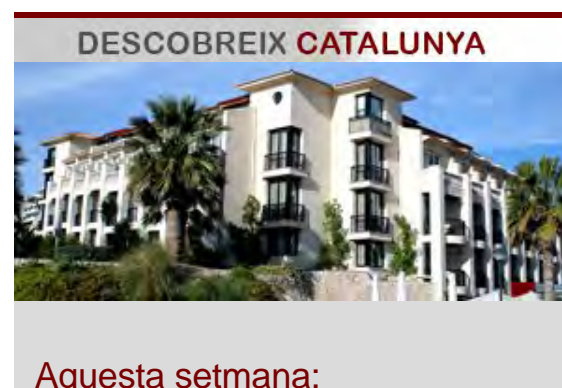



12.10.2015 ! 20:24 h La Guàrdia Civil de Girona comissa més de 8.000 kg de plantes de marihuana en un any

El Rei de la Rajola

La demanda d'activitats nàutiques a Roses i el Cap de Creus ha crescut un 15% aquest estiu

El punt d'informació del municipi ha atès gairebé 19.000 visitants



Turistes pujant a un vaixell recreatiu al Port de Roses (arxiu) © ACN

ACN - ROSES » ALT EMPORDÀ » DIVENDRES, 9.10.2015. 17:48 H



activitats nàutiques, Cap de Creus, estiu

Comparteix 0

Tweet 2

G+1 0

Roses es consolida com una destinació de primer ordre de turisme nàutic. Entre els mesos de juny i setembre, la venda d'activitats a l'Estació Nàutica de Roses-Cap de Creus ha crescut un 15% i el nombre de visitants atesos a l'Oficina d'Informació del municipi ha fregat les 19.000 persones, 5.473 més que en el mateix període de l'any passat.

Per nacionalitats, la majoria de turistes continuen sent francesos, seguits d'espanyols, catalans, alemanys i italians. Cap al final de l'estiu, a més, s'ha registrat un repunt de turista anglès. Entre les activitats preferides pels turistes hi ha les excursions marítimes, el parc aquàtic, el Tren Turístic i el lloguer de motos d'aigua, entre d'altres.

Pel que fa a les peticions de les persones que s'han atès al Punt d'Informació han estat en la seva gran

majoria les següents: tot tipus de localitzacions tant generals del municipi de Roses com



Lideratge i compromís

CaixaBank reforça la seva posició entre els bancs més sostenibles del món, segons el Dow Jones Sustainability Index

Llegir més

PUBLICITAT

TU ENS MARQUES EL DESTÍ

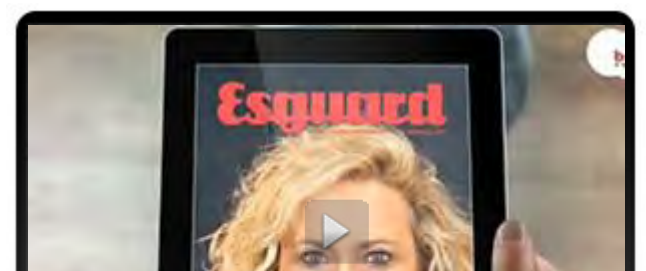

EURO PLUS IATA CARGO AGENT

Transportes y Mudanzas Internacionales desde 1995

MUDANZAS INTERNACIONALES 100% SEGURAS

www.europluscargo.com

dels municipis dels voltants, informació sobre festes que se celebren a aquests municipis i visites que es poden fer juntament amb gastronomia i allotjament. També cal remarcar que des del Punt d'Informació s'han adreçat molts visitants a les empreses de restauració i allotjament, a més de comerços i serveis associats a les entitats Roses Comerç i Estació Nàutica Roses-Cap de Creus.

Enquesta dels informadors turístics de Roses Comerç

En una enquesta que han dut a terme aquest estiu els informadors turístics de Roses Comerç s'ha pogut constatar que per origen, els visitants són: un 45,61% francesos; el 33,33% de l'Estat espanyol; un 7,89% belgues; un 7,02% alemanys; el 2,63% del Regne Unit; un 1,75% italians; Un 0,88% de Rússia i un 0,88% d'Argentina.

El perfil del turista que posa de manifest aquesta enquesta és el d'una persona jove, de classe mitjana i que majoritàriament viatge en família o en parella. Una gran part de les estades són de més d'una setmana.

346 lectures

Imprimir Enviar

Follow @aragirona 8,507 followers

Publicidad



¿Cuánto vale tu coche?

Tasación online y gratuita si te interesa un Peugeot nuevo



Clínica Odontológica UAX

Servicio de Odontología General, Ortodoncia.. Ven a conocernos!

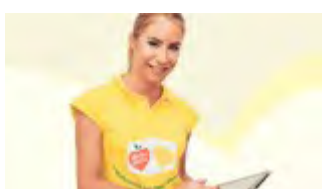

¿Tienes colesterol alto?

Haz el test del Corazón Contén y descubre si cuidas tu corazón Ten un corazón contento!

0 Comentarios AraGirona.cat

Inicia la ses...

Recommend Comparteix

Els millors primer



Comença la conversa...

Sigues el primer a comentar.

TAMBÉ A ARAGIRONA.CAT

QUÈ ÉS AIXÒ?

Llach (JxSí): 'Entre nosaltres i la CUP tenim la majoria absoluta ...

1 comentari · fa 20 dies

Josep Pagès Canaleta CARDEDEU — JUNTS PEL SI ... Els tin que dir millor tingueu LA MAJORIA ABSOLUTA ...

Dos gossos ataquen una dona mentre corria pel carril bici a Quart

1 comentari · fa un mes

Josep Pagès Canaleta CARDEDEU — RAÇA PERILLOS-SA ELS DOBERMAN i altres Gosos de ...

La Guàrdia Civil registra els ajuntaments de Figueres i Lloret ...

1 comentari · fa un mes

Josep Pagès Canaleta CARDEDEU — LA GUARDIA CIVIL VE A RECORDARNOS LA MOLTA ...

El 112 rep una quarantena de trucades en poc més d'una hora a ...

2 comentaris · fa 2 mesos

Josep Pagès Canaleta CARDEDEU — Aquesta nit resulta a fet una bona Pluja a Cardedeu i baix per el ...

Subscriu-te

Afegeix Disqus a la teva pàgina

Privacitat

DISQUS

PUBLICITAT  **El Rei de la Rajola**

ENTREVISTA A: MÓNICA TERRIBAS

amic

Jornalers despullats Les escoles taurines perden Algú troba a faltar la URSS?

PUBLICITAT

temporada alta 2015

del 2 d'octubre al 8 de desembre

110 espectacles de teatre, dansa, circ, cinema, familiars i de creació contemporània

#OasiTA

PUBLICITAT



DESCOBREIX CATALUNYA

Aquesta setmana:



Aquest diumenge se celebra a Roses un “Festival d’Artistes” a càrrec de l’Associació ONA i FADIR

Per [ViladeRoses](#) / 09/10/2015 / [No Comentat](#)

 Like  Share 75 people like this. [Sign Up](#) to see what your friends like

Un festival que es realitza a benefici dels discapacitats intel·lectuals de Roses i l’Alt Empordà

ONA és una Associació de Familiars i Tutors de Discapacitats Intel·lectuals de l’Alt Empordà. Aquesta entitat, que té la seva seu social al barri Bon Pastor de Figueres, va veure que una de les activitats que més bé els anava als seus associats, joves d’entre 14 i 26 anys, és fer teatre.

Per això, van crear un taller per assajar obres de teatre, que posteriorment representen pels municipis de la comarca de l’Alt Empordà.

Fa 5 anys que ONA va arribar un acord amb la Fundació i Ajuda pel Discapacitat de Roses, FADIR, per organitzar, amb la col·laboració de l’Ajuntament de Roses, un Festival a benefici dels discapacitats intel·lectuals de Roses i l’Alt Empordà.

Així, aquest diumenge se celebra aquest “Festival d’Artistes”, que arriba a la seva cinquena edició i el que recaptin, amb el donatiu de 5 € que donen els assistents a l’espectacle benèfic, se’l repartiran entre totes dues entitats.

Per aquesta 5ª edició del Festival, que s’encetarà a les 17 hores, està previst l’actuació del ‘Grup Artístic ONA’, on els membres de l’associació tenen previst fer una actuació, encara per determinar.

També està previst una exhibició per part de l’Escola de Dansa Mònica Lucena, i l’Estudi de Dansa Hip-hop Gimros Club, de Roses. Així també dalt de l’escenari hi sortirà el grup de teatre la ‘Dolça Tardor’, compostat per un grup de jubilats de Figueres.

Un festival que té un objectiu molt concret, *“recaptar fons per l’Associació ONA i FADIR per poder tirar endavant els projectes i totes les nostres activitats que portem al llarg de l’any”*, va afirmar el coordinador de la Fundació d’Ajuda al Discapacitat de Roses, Manel Pulleiro, el qual va remarcar que *“si no fossin per aquest tipus d’activitats i espectacles, més les quines o els dinars benèfics que fem no podríem subsistir”*.

El donatiu per assistir a aquest Festival és només de 5 euros.

Comparteix això:



 Google  Facebook  Twitter  LinkedIn  Pinterest 





La Cursa de la Dona de Roses aconsegueix més de 4.000 € a benefici de la Fundació contra el Càncer

Per [ViladeRoses](#) / 09/10/2015 / [No Comentat](#)

 Like  Share 58 people like this. [Sign Up](#) to see what your friends like

De 1.706 euros recaptats l'any passat a 4.304,62 € aconseguits enguany, i tots destinats a la Fundació

Fa 8 anys el Club Atletisme Roses va crear la Cursa de la Dona amb l'objectiu principal de fomentar la practica esportiva entre els rosincs i rosinques. Una iniciativa a la qual també es va voler donar un caire solidari, així els diners de les inscripcions es van destinar íntegrament, en la seva totalitat, a la Fundació Roses contra el Càncer.

Els rosincs i rosinques feien esport, cuidaven de la seva salut i, a sobre, eren solidaris.



A la imatge la Pilar Serra, presidenta de la Fundació Roses contra el Càncer, entitat que ha rebut 4.304,62 € del Club d'Atletisme Roses, que presideix en Pere Sastre

Així ha estat durant 8 anys, i en aquest darrer la recaptació ha superat amb escreix l'aconseguida en la passada edició, quan es van fer 1.706 euros, ja que enguany s'han recollit més de 4.000 €, concretament 4.304,62, *“des del club només podem estar contents i, personalment, estic orgullós de la resposta que ha tingut la gent amb la Cursa de la Dona durant totes edicions en les que s'han celebrat, ja que any rere any hem batut el rècord de participació de la darrera edició”*, ha manifestat el president del Club Atletisme Roses, Pere Sastre, el qual ha volgut significar que *“la cursa es fa gran edició darrera edició gràcies als col·laboradors que donen molts obsequis als participants i, sobretot, als voluntaris, ja que sense ells seria impossible realitzar la cursa haver arribat a la recaptació d'enguany, per això, des del Club Atletisme Roses, el nostre més sincer agraïment”*.

Per la seva banda, la presidenta de la Fundació Roses contra el Càncer, Pilar Serra, també ha volgut *“agraïr al Club Atletisme Roses l'organització de la cursa, perquè si no fos per la seva gent seria impossible fer-la aconseguint a més superant la participació cada any”*.

Serra ha destacat que s'ha aconseguit superar la xifra de 4.000 euros *“gràcies a dues entitats, La Caixa i el Tren Roses Exprés, les quals han subvencionat íntegrament el cost de les samarretes, que és la despesa més important que té l'organització de la Cursa de la Dona”*. Per això, la presidenta de la Fundació ha volgut fer una crida *“per a que totes les empreses que vulguin posar el seu gra de sorra, en aquest cas, fer les samarretes de la Cursa per l'any vinent ens ho faci saber”*.

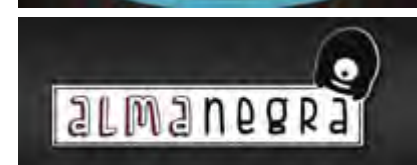

La recaptació aconseguida per la Cursa de la Dona la Fundació Roses contra el Càncer la destinarà a les despeses corrents que té l'entitat, com és el pagament lloguer de la seva seu. Un local que s'ha tornat imprescindible en la tasca que desenvolupa la Fundació, ja que és on es desenvolupen múltiples activitats, de tota mena, per ajudar als malalts i familiars de Roses

Comparteix això:



Like this:



Sigues el primer a dir m'agrada

Relacionats

Els entrenaments de la Cursa de la Dona de Roses són didàctics, ensenyen com respirar o córrer millor
03/09/2015
A "Actualitat"

L'esport en família és diu a Roses Cursa de la Dona
21/09/2014
A "Actualitat"

La samarreta de la Cursa de la Dona d'enguany fa patxoca, tant que només per tenir-la val la pena participar
16/09/2015
A "Actualitat"



- Published: 4 dies ago on 09/10/2015
- By: ViladeRoses
- Last Modified: octubre 9, 2015 @ 5:51 pm
- Filed Under: Actualitat, Esports
- Tagged With: 4.304 €, Club Atletisme Roses, Cursa de la Dona, Fundació Roses contra el Càncer, Pere Sastre, pilar serra

← ARTICLE ANTERIOR

[Els municipis de Girona celebren la Setmana de la Mobilitat Sostenible i Segura](#)

SEGÜENT ARTICLE →

[Intercanvi entre alumnes de Roses i Sort per conèixer la llengua i cultura de les dues poblacions](#)

ABOUT THE AUTHOR



ViladeRoses
[View all articles by ViladeRoses »](#)

0 Comments

Sort by **Top** ▼



Add a comment...

Facebook Comments Plugin

DONEU LA VOSTRA OPINIÓ

Escriu aquí el comentari...

Pàgines web - Botigues on-line
Màrqueting 2.0 - Apps



NOTÍCIES MÉS LLEGIDES



- L'enxampen quan anava amb un ciclomotor robat per l'autopista AP-7 al Gironès
- El grup Alberto del Puerto ofereix a Roses un gran directe el dia d'inici de la seva gira que el portarà arreu de l'estat espanyol
- ERC Roses presenta una moció perquè el govern espanyol reconegui el crim que va cometre amb Lluís Companys
- Temporada de bolets: N'hem a buscar Ceps, però compte de trobar-nos amb un Mataparents
- El GEN Roses rep el Premi d'Inclusió Social del Consell Comarcal de l'Alt Empordà

FACEBOOK VILA DE ROSES



‘Hemisferios’... l’evolució d’Alberto del Puerto com a músic cap a una banda de pop-rock

Per ViladeRoses / 09/10/2015 / No Comentat

 Like  Share 60 people like this. [Sign Up](#) to see what your friends like

El grup Alberto del Puerto oferirà demà al teatre de Roses un concert que sorprendrà a més d’un... Amb ‘Hemisferios’

La seva qualitat com a músic va quedar palesa ara fa gairebé dos anys **quan va presentar el seu primer treball “Sigo soñando”** al Teatre Municipal de Roses gràcies a Xavi Pérez, el mateix productor que realitza els treballs discogràfics, entre d’altres, d’Antonio Orozco.

Un primer treball on es va donar com a conèixer com a músic i que va a presentar a multitud de sales d’arreu Catalunya i l’estat espanyol. Dos anys creixent com artista de la cançó, madurant la seva veu, la seva música, tocant amb diferents músics, fins arribar al moment actual en el que ha deixat de ser Alberto del Puerto, artista solitari, a esdevenir en una banda de música composta per Adrià Hereu a la bateria, Joan Amat al baix, Juan Herrera a la guitarra elèctrica i com a cantant i també a la guitarra elèctrica, el mateix Alberto del Puerto.



I el primer treball d’aquesta banda, d’aquí, de casa nostra, és un disc de 10 cançons titulat ‘Hemisferios’, *“títol que té un significat important, ja que vol expressar que dels deu temes, cinc estan gravats en estudi i els altres cinc van ser enregistrats en directe, són meitat i meitat, i volíem constatar aquesta dualitat”*, va desvetllar el cantant Alberto del Puerto, per remarcar que *“i darrera d’aquest títol d’Hemisferios hi ha molt més, perquè vol reflectir que Alberto del Puerto deixa de banda el concepte de cantautor, d’artista solitari, a ser una banda, on tots el músics agafen el seu protagonisme”*.

I ‘Hemisferios’ és el concert que oferirà aquesta banda de pop-rock, amb influències tant de la música nord-americana com d’Anglaterra, demà dissabte al Teatre Municipal de Roses. Un espectacle musical *“amb una escenografia que, potser, sorprengui a més d’un”*, va dir el cantant, sense voler desvetllar com serà el concert per això, per sorprendre.

Les entrades per assistir al concert d’Alberto del Puerto que començarà a les 22 hores de demà ja estan a la venda per 10 € si s’adquireix de manera anticipada a Ona Roses, Eros Perruquers o al Beach House, o sinó a 12 € en taquilla.

Comparteix això:

 Google  Facebook  Twitter  LinkedIn  Pinterest  Vila de Roses

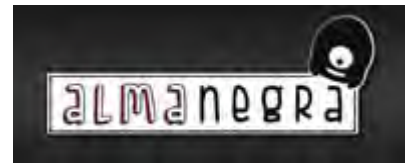
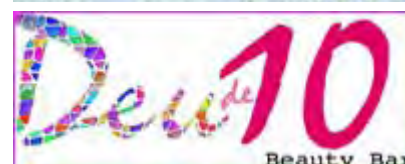



- Contenido
- Suscripciones
- Publicidad
- Enlaces

TOMRA Sorting Recycling inaugura oficinas en Roses (Girona)



Nuevas oficinas TOMRA Sorting en Roses

El 8 de Octubre, TOMRA Sorting Recycling inauguró oficialmente sus nuevas oficinas en Roses (Girona). El crecimiento de los mercados de la empresa en España y Portugal ha llevado a la necesidad de implementar una estrategia de ampliación de sus instalaciones, con unas nuevas y modernas oficinas en Roses, manteniendo a la vez su compromiso con el desarrollo local de la zona.

Acompañando al equipo TOMRA, estuvo presente la prensa especializada, clientes y colaboradores. La inauguración contó con la presencia de la Alcaldesa de Roses, Montserrat Mindan i Cortada, quien abrió el acto con un breve discurso en el que destacó la importancia de contar en la localidad con empresas innovadoras y de alcance

internacional.

Tomó la palabra, a continuación, Tom Eng, Director General de TOMRA Sorting Recycling, quien comenzó hablando del Grupo TOMRA, la empresa matriz, su evolución, expansión, crecimiento y resultados. Asimismo expuso las grandes líneas distintivas de la compañía, enfocada claramente en la sostenibilidad y en la creación de soluciones tecnológicas capaces de optimizar los recursos naturales. Según expresó, TOMRA aspira, además, a liderar la imparable y necesaria revolución hacia la sostenibilidad.

Tom Eng también destacó las ventajas de la tecnología de clasificación por sensores y presentó los equipos desarrollados por la compañía y sus distintas aplicaciones en la recuperación de materiales. Finalizó su presentación presentando el nuevo servicio de soporte al cliente TOMRA Care fruto de la dedicación de los ingenieros de la empresa al desarrollo de soluciones a medida para cubrir cada necesidad de cada cliente, en cada zona.

A continuación, Judit Jansana, Directora comercial para España y Portugal de TOMRA Sorting Recycling subrayó la destacada posición de la empresa en el mercado internacional, que en la actualidad es el tercer mercado a nivel mundial, en número de equipos instalados con tecnología TOMRA, tras Alemania y EEUU.

Jansana inició su presentación hablando de la historia, origen y evolución de la empresa en España cuya evolución sintetizó: "De compañía garaje a compañía multinacional". A continuación hizo un repaso de la evolución del negocio en España y Portugal –que no ha parado de crecer– impulsado por una plantilla de profesionales en plena expansión. Finalizó su intervención presentando la estrategia y visión de futuro de TOMRA Care.

Cerró el acto la intervención de Jordi Ramajo, responsable del Servicio Postventa y proyectos para España y Portugal, cuya intervención se centró en el último concepto desarrollado por la empresa para dar soluciones a medida a los clientes, TOMRA Care, un paquete integrado de servicios postventa escalable, compuesto de 28 productos, que cubren las áreas de asesoría técnica de procesos, pruebas de equipos de separación, financiación, seguros, formación y actualizaciones de los equipos instalados.

Las nuevas instalaciones de TOMRA Sorting Recycling para España y Portugal son la base de operaciones de todas las divisiones de TOMRA Sorting Solutions: Reciclaje, Minería y Alimentación. La nueva infraestructura de la empresa dispone de una zona de despachos y sala multimedia de reuniones, junto a una innovadora sala técnica,

TOMRA Care, destinada a actividades de formación, taller y pruebas, así como un almacén para piezas de recambio y repuestos, entre otros espacios.

Siguió una demostración práctica de los procesos de separación y clasificación en la sala técnica TOMRA Care durante la cual se pudo comprobar el funcionamiento en directo de los separadores con numerosas demostraciones.

Cerró la jornada una espléndida y animada comida de celebración. 8/10/2015



Portada edición IMU INGENIERÍA MUNICIPAL Septiembre 2015



SOLICITE SU EJEMPLAR

INGENIERIA MUNICIPAL

publicación de referencia para el sector de **DESARROLLO URBANO SOSTENIBLE**

- CIUDADES INTELIGENTES
- MEDIO AMBIENTE
- GESTIÓN INTEGRAL DEL AGUA

TOMRA SORTING RECYCLING INAUGURA SUS NUEVAS OFICINAS EN ROSES (GIRONA)

[Inicio](#) · [Noticias](#) · [Empresas](#) · [TOMRA Sorting Recycling inaugura sus nuevas oficinas en Roses \(Girona\)](#)

09

OCT

Save

pdf

email

cleanprint

Al acto acudieron las autoridades locales y varios directivos de la compañía, así como un nutrido grupo de periodistas especializados. Las nuevas instalaciones incluyen una sala técnica "TOMRA Care", destinada a actividades de formación, taller, pruebas y demostraciones de la tecnología de clasificación de residuos basada en sensores.

La compañía noruega [TOMRA Sorting Recycling](#), especializada en el desarrollo de **sistemas de clasificación por sensores** de materiales, inauguró ayer sus nuevas oficinas en Roses (Girona). El crecimiento de los mercados de la empresa en España y Portugal ha llevado a la necesidad de implementar una estrategia de ampliación de sus instalaciones, con unas nuevas y modernas oficinas en la localidad catalana, manteniendo a la vez su compromiso con el desarrollo local de la zona.

La inauguración contó con la presencia de la alcaldesa de Roses, Montserrat Mindan i Cortada, que abrió el acto con un breve discurso en el que destacó la importancia de contar en la localidad con **empresas innovadoras** y de alcance internacional como TOMRA Sorting Recycling, que aportan un indudable valor social y económico al territorio.

A continuación intervino Tom Eng, director general de TOMRA Sorting Recycling, que comenzó hablando del Grupo TOMRA, la empresa matriz, su evolución, expansión, crecimiento y resultados. Asimismo expuso las grandes líneas distintivas de la compañía, enfocadas en la sostenibilidad y en la creación de soluciones tecnológicas capaces de **optimizar los recursos naturales**. Según expresó, TOMRA aspira, además, a liderar la imparable y necesaria revolución hacia la sostenibilidad.

Tom Eng también destacó las ventajas de la tecnología de clasificación por sensores y presentó los equipos desarrollados por la compañía y sus distintas aplicaciones en la **recuperación de materiales**. Terminó su presentación hablando del nuevo servicio de soporte al cliente TOMRA Care y de la dedicación de los ingenieros de la empresa al "desarrollo de soluciones a medida para necesidades individuales".

Al acto asistieron numerosos periodistas de la prensa especializada de medio ambiente y gestión de residuos, que acudieron de distintos puntos de la geografía nacional. El día anterior, estos mismos periodistas realizaron, junto a los responsables de TOMRA Sorting Recycling, una visita técnica a la planta Ecoparc 4, en Hostalets de Pierola (Barcelona), una planta de **Tratamiento Mecánico Biológico (TMB)** donde pudieron conocer in situ la avanzada tecnología de separación por sensores de TOMRA Sorting y ver en funcionamiento los equipos que trabajan en dicha planta recuperando distintos materiales.

DE UN GARAJE A MULTINACIONAL

Judit Jansana, directora comercial para España y Portugal de TOMRA Sorting Recycling, destacó la prominente posición de la empresa en el mercado nacional, que en la actualidad es el tercer mercado a nivel mundial en número de equipos instalados con tecnología TOMRA, tras Alemania y EEUU.

Jansana inició su presentación hablando de la historia, origen y evolución de la empresa en España. Continuó mostrando la evolución de los mercados español y portugués en



De izquierda a derecha, Judit Jansana, directora comercial para España y Portugal de TOMRA Sorting Recycling; Tom Eng, director general, y Montserrat Mindan i Cortada, alcaldesa de Roses, ante las nuevas oficinas de la compañía



Las nuevas instalaciones serán utilizadas por todas las divisiones de TOMRA Sorting Solutions: Reciclaje, Minería y Alimentación



SUSCRÍBETE A

NUESTRO

paralelo al crecimiento de la plantilla y a medida que aumentaba el número de equipos instalados, así como el cambio de mentalidad desde "Compañía garaje a multinacional".

Finalmente, Jordi Ramajo, responsable del Servicio Postventa y Proyectos para España y Portugal de TOMRA Sorting Recycling, centró su presentación en "TOMRA Care", el último concepto desarrollado por la empresa para dar soluciones a medida a los clientes. "TOMRA Care" es un paquete integrado de servicios postventa, compuesto de 28 productos, que cubren las áreas de asesoría técnica de procesos, pruebas de equipos de separación, financiación, seguros, formación y actualizaciones de los equipos instalados.

Las nuevas instalaciones de TOMRA Sorting Recycling para España y Portugal son de uso compartido y serán utilizadas por todas las divisiones de TOMRA Sorting Solutions: Reciclaje, Minería y Alimentación. La nueva infraestructura de la empresa dispone de una zona de despachos y sala multimedia de reuniones, junto a una innovadora sala técnica, "TOMRA Care", destinada a **actividades de formación, taller y pruebas**, así como un almacén para piezas de recambio y repuestos, entre otros espacios.

El acto concluyó con una visita a sala técnica "TOMRA Care", donde uno de los técnicos de la empresa realizó una demostración del funcionamiento de los sistemas de clasificación por sensores de TOMRA Sorting Recycling con varios tipos de residuos de distintos materiales.

Artículos relacionados



TOMRA Sorting Recycling inaugura su innovador centro de atención al cliente



TOMRA Sorting Recycling presentará en IFAT un nuevo sistema de clasificación de metales basado en sensores



TOMRA Sorting Recycling culmina su cambio de marca renombrando su gama de productos



TOMRA Sorting Recycling renueva la dirección del área de reciclaje de metales



TOMRA Sorting Recycling lanza un nuevo servicio integrado de atención al cliente



El Eco Parque de Toledo mejora la recuperación de residuos con un nuevo AUTOSORT 4

POR RESIDUOS PROFESIONAL, CLASIFICACIÓN AUTOMÁTICA DE RESIDUOS, CLASIFICACIÓN BASADA EN SENSORES, CLASIFICACIÓN DE MATERIALES, NUEVAS OFICINAS, RECICLAJE, ROSES, TOMRA SORTING RECYCLING,



Residuos Profesional

Todos los posts • Website • E-mail

DEJE UNA RESPUESTA

Nombre(obligatorio)

E-mail (no será publicado)(obligato)

Website

ENVIAR COMENTARIO

QUEREMOS SABER SI NO ERES UN BOT *

NEWSLETTER

Suscríbete a nuestro boletín y recibe diariamente las noticias en tu correo electrónico

CORREO ELECTRÓNICO *

NOMBRE

¡Suscríbete!

RECIENTES

POPULAR

COMENTARIOS

13

OCT.

Un nuevo estudio

ensalza las ventajas de la valorización energética de residuos

El informe elaborado por G-Advisory para Aeversu destaca el potencial ambiental, económico...

13

OCT.

Casi el 50% del cobre que se usa en Europa

es reciclado

La demanda de cobre ha aumentado exponencialmente en las últimas décadas, sobre...

13

OCT.

El trofeo del

Valencia Open de tenis estará hecho con vidrio reciclado

Ecovidrio y el Ayuntamiento de Valencia, presentaron la semana pasada en la...

10

OCT.

Novedades en materia de contratación pública

Gemma Modolell i Boira. Abogada. TERRAQUI. Derecho Ambiental. El Gobierno ha sido prolijo en materia...

Roses. Intercanvi entre alumnes de Roses i Sort per conèixer la llengua i cultura de les dues poblacions

Publicat el Divendres, 09 Octubre 2015 13:00 Escrit per Ajuntament de Roses

Aquest matí, els alumnes de 2n curs de batxillerat dels instituts Cap Norfeu de Roses i Hug Roger III de Sort han visitat l'Ajuntament de Roses, on han estat rebuts per l'alcaldeessa del municipi, Montse Mindan, i la regidora d'Ensenyament, Anna Jorquera. La trobada ha tingut lloc en el marc del programa d'intercanvi escolar entre ambdós centres, que es ve realitzant des del curs escolar 2007-2008.

La primera proposta d'intercanvi entre els dos instituts va sorgir durant el curs escolar 2007-2008 en el marc del Projecte per a la millora de la qualitat dels centres educatius públics, i amb l'objectiu comú dels dos centres a fer conèixer al seu alumnat la riquesa lingüística i cultural dels diferents territoris. Des de llavors, s'han encadenat els intercanvis anualment, i amb l'experiència de cada any, els programes s'han anat millorant i ajustant.

Cadascun dels intercanvis realitzats compta amb un projecte bianual, en què els alumnes de l'Institut Cap Norfeu visiten Sort quan cursen 1r de batxillerat, mentre que la visita dels sortencs a Roses es realitza durant el primer trimestre de 2n de batxillerat. Durant les estades, els alumnes tenen l'oportunitat de conèixer el paisatge, costums, formes de vida passades i presents, llengua i atractius de cadascuna de les poblacions i de la seva àrea d'influència.

En la trobada que s'està realitzant a Roses, de dos dies de durada, participen 70 alumnes de l'institut Cap Norfeu i 25 de Sort. Entre les activitats previstes, els participants visitaran les ruïnes d'Empúries, i els municipis de Roses i Cadaqués. Aquest matí, el consistori ha organitzat un esmorzar per a tots els alumnes i mestres participants a les instal·lacions de l'institut Cap Norfeu i, a continuació, una recepció oficial a la sala d'actes de l'Ajuntament.





Fitxer adjunt: 1444388403Intercanvi Roses-Sort.doc

women'ssecret **AUTUMN PROMOTION** **50%** **SHOP NOW**
Hasta 01/11/15. Ver más en promós vigentes.

[M'agrada](#) [Comparteix](#) A una persona li agrada. Inscriu-te. per a veure què agrada a les teves amistats.

[G+](#) 0

[Twitter](#) 1

Inscriu-te a la nostra Newsletter per rebre informació sobre actualitat municipal.

Nom

Correu electrònic

[Subscriu-te](#)

Roses. S'inicien les obres del nou equipament cultural de la Riera Ginjolars

Publicat el Divendres, 09 Octubre 2015 14:00 Escrit per Ajuntament de Roses

La setmana propera s'iniciaran a Roses les obres de construcció del nou equipament cultural projectat a la rambla de la Riera Ginjolars, en ple centre neuràlgic de la vila. El nou edifici, amb una superfície de 2.172 m2 construïts, acollirà la nova sala de ball de la SUF i diferents espais per a usos de caràcter cívic, formatius, culturals i lúdics..Les obres, que tindran una durada d'un any, tenen un pressupost d'1,8 MEUR.

El solar on es construirà el nou equipament ja està a punt per rebre, a partir de la setmana que ve, la primera fase dels treballs que es realitzaran al llarg del proper any, i que inclouran l'estructura total de l'edifici, els tancaments que l'envolten i tots els acabats exteriors. Ja a l'interior, es completaran els acabats i el condicionament de les plantes soterrani, baixa i primera perquè puguin ser incorporades al seu ús immediat, mentre que en una segona fase de treballs es finalitzarà l'acabat intern de les plantes segona i tercera.

Un edifici en comunicació amb l'exterior

Una de les principals característiques externes del nou edifici serà la seva adaptabilitat volumètrica amb l'entorn urbà on es troba situat. Els dos tipus de teixits urbans adjacents al centre, quedaran harmonitzats gràcies a una solució arquitectònica consistent a fragmentar l'edifici amb una gran pati obert. Això permetrà dividir la façana en dos volums, un de planta baixa més tres alçades corresponent a la Riera Ginjolars (dotada d'una major amplada i on es troben els edificis més alts), mentre que el del carrer Trinitat (caracteritzat per una composició d'edificacions més estretes i baixes), s'eleva tan sols dues plantes.

Un altre tret característic serà la comunicació entre l'edifici i l'espai exterior, fórmula que es fa possible gràcies a la incorporació d'abundants espais oberts que compliran la doble missió de permetre una ventilació i il·luminació naturals, alhora que oferiran una visió de part de les activitats que s'hi realitzaran en el centre des del carrer.

També a l'exterior, les cobertes de les diferents plantes del nou equipament complementaran l'oferta del centre i podran acollir la realització d'activitats.

Espais interiors flexibles i transformables

Ja a l'interior de l'edifici, el soterrani concentrarà aquells espais que poden generar més molèsties pel soroll i on no sigui imprescindible la llum natural, com els magatzems de l'equipament i de la SUF, o els espais destinats a armaris de neteja i a residus.

La planta baixa donarà accés a l'edifici des de la Riera Ginjolars a través d'un vestíbul o espai de rebuda que també podrà acollir petites exposicions, i allotjarà la sala de la SUF (de 214 m2 totals de superfície) i el bar-cafeteria (105 m2). La gran obertura que comunica directament la sala de la SUF amb el vestíbul, dotada de portes abatibles, permetrà que ambdós espais formin un d'únic en els casos d'activitats que així ho requereixen, oferint així una planta flexible i compartimentada capaç d'adaptar-se a les necessitats de cada moment.

La planta primera estarà ocupada per un espai diàfan que allotjarà l'espai per a l'administració del centre, mentre que la resta es destinarà a altell i administració de la SUF.

Les plantes segona i tercera restaran sense ús en aquesta primera fase d'obres i, per tant, sense finalitzar els acabats interiors a l'espera de la construcció de la fase 2.

Materials i estalvi energètic

Les façanes del nou equipament s'han pensat de manera que siguin de fàcil manteniment i de llarga durabilitat, motiu pel qual els exteriors es resoldran amb una façana ventilada i amb un mur cortina que permetran una gran transparència, dotada amb controls de protecció solar on sigui necessari en funció de l'orientació solar.

La façana del pati obert serà totalment vidriada per oferir una gran part de la il·luminació natural a l'interior de l'edifici, mentre que la resta de les façanes es resoldran amb plaques de gran format combinades amb obertures verticals.

Projecte inclòs en el Pla de Barris de Roses

Les obres en execució han estat adjudicades per un import total d'1,8 Meur, i el termini per a la realització de les mateixes és de 12 mesos.

Aquest projecte s'inclou dins el marc del Pla de Barris atorgat per la Generalitat de Catalunya al municipi de Roses, que subvenciona el 50% del cost de les obres.







Fitxer adjunt: 1444392006Inici obres SUF.doc

LOGI TRAVEL .com

Empieza a soñar con tu **CRUCERO 2016**

por solo **50€**

Reserva ahora

M'agrada Comparteix Inscriu-te. per a veure què agrada a les teves amistats.

+1 0

Twittear 1

Inscriu-te a la nostra Newsletter per rebre informació sobre actualitat municipal.

AJUNTAMENTS I MUNICIPIS DE CATALUNYA AJUNTAMENT MUNICIPI

Ajuntament Girona, Ajuntament Figueres, Ajuntament Blanes, Ajuntament Lloret de Mar, Ajuntament Olot, Ajuntament Salt, Ajuntament San Feliu de Guíxols, Ajuntament Roses, Ajuntament Banyoles, Ajuntament Palafrugell, Ajuntament Palamós, Ajuntament Llagostera Ajuntaments Gironès, Ajuntaments Pla de l'Estany, Ajuntaments La Selva, Ajuntaments Baix Empordà, Ajuntaments Alt Empordà, Ajuntaments Garrotxa, Ajuntaments Ripollès, Ajuntaments Cerdanya, Ajuntaments Baix Llobregat, Ajuntaments Barcelonès, Ajuntaments Vallès Oriental, Ajuntaments Vallès Occidental, Ajuntaments Barcelona, Ajuntaments Lleida, Ajuntaments Tarragona, Notícies, Notícies Girona, Notícies Barcelona, Notícies Figueres, Notícies Lleida, Notícies Tarragona, Notícies Blanes, Notícies Olot, Notícies Roses, Notícies Llagostera, Notícies diputació, Notícies municipals, Notícies alcaldes, Notícies regidors, Notícies municipis, Notícies pobles, informació municipal, informació política, informació electoral, informació local, informació provincial, informació regional, informació alcaldes, informació regidors, informació consistorial, informació Girona, informació Barcelona, informació Tarragona, informació Lleida, informació gironès, informació comarcal, Barcelona alcaldes, Barcelona regidores, Barcelona municipis, Barcelona municipi, Barcelona Diputació, Barcelona comarca, Barcelona consistori, Barcelona ple, Barcelona eleccions, Barcelona notes premsa, Barcelona polítics, Barcelona polític, Barcelona consell comarcal, Barcelona consellers, Barcelona poblacions, Barcelona ciutat, Girona alcaldes, Girona regidores, Girona municipis, Girona municipi, Girona Diputació, Girona comarca, Girona consistori, Girona ple, Girona eleccions, Girona notes premsa, Girona polítics, Girona polític, Girona consell comarcal, Girona diputats, Girona consellers, Girona demarcació, Girona poblacions, Girona ciutat, Lleida alcaldes, Lleida regidores, Lleida municipis, Lleida municipi, Lleida Diputació, Lleida comarca, Lleida consistori, Lleida ple, Lleida eleccions, Lleida notes premsa, Lleida polítics, Lleida polític, Lleida consell comarcal, Lleida diputats, Lleida consellers, Lleida demarcació, Lleida poblacions, Lleida ciutat, Tarragona alcaldes, Tarragona regidores, Tarragona municipis, Tarragona municipi, Tarragona Diputació, Tarragona comarca, Tarragona consistori, Tarragona ple, Tarragona eleccions, Tarragona notes premsa, Tarragona polítics, Tarragona polític, Tarragona consell comarcal, Tarragona diputats, Tarragona consellers, Tarragona demarcació, Tarragona poblacions, Tarragona ciutat, Ajuntament Platja d'Aro, Ajuntament Begur, Ajuntament Llambilles, Ajuntament Quart, Ajuntament Corçà, Ajuntaments barcelonins, Ajuntaments catalans, ajuntaments Catalunya, ajuntaments comarcals, ajuntaments independents, notícies actualitat, notícies d'interès, notícies premsa, notícies diàries, notícies agencia, informació actualitat, informació premsa, informació diària, informació d'interès, informació última hora, Ajuntament Albiol, Albons, Alcanar, Alcanó, Alcarràs, Alcoletge, Alcover, Aldea| Aldover, Aleixar, Alella, Alfara de Carles, Alfarràs, Alfés, Alforja, Algerri, Alguaire, Alins, Alió Almacelles, Almatret, Almenar, Almofter, Alòs de Balaguer, Alp, Alps, Alpicat, Alt Àneu, Altafulla, Notícies Amer, Ametlla de Mar, l' Ametlla Vallès, Ampolla, Amposta, Anglès, Anglesola, Arbeca, Arboç, Arbolí, Arbúcies, Arenys de Mar, Arenys de Munt, Argelaguer, Argençola, Argentera, Argentona, Armentera, Arnes, Arres, Arsèguel, Artés, Artesa de Lleida, Artesa de Segre, Ascó, Aspa, Avellanès i a Linya, les Avià, Avinyó, Avinyonet de Puigventós, Avinyonet Penedès, Badalona, Badia Vallès, Bagà, Baix Pallars, Balaguer, Balenyà, Balsareny, Banyeres Penedès, Banyoles, Barbens, Barberà de la Conca, Barberà Vallès, Barcelona, Baronia de Rialb, Bàscara, Bassella, Batea, Bausen, Begues, Begur, Belianes, Bell-lloc d'Urgell, Bellguarda, Bellcaire d'Empordà

Roses. Alberto del Puerto presenta el seu nou LP "Hemisferios" al TMR

Publicat el Divendres, 09 Octubre 2015 10:00 Escrit per Ajuntament de Roses

Demà, dissabte 10 d'octubre, la banda de pop-rock Alberto del Puerto presentarà al Teatre Municipal de Roses el seu darrer treball "Hemisferios". La banda, formada per 4 joves músics, ha enregistrat aquest treball amb el prestigiós Xavi Pérez, productor, entre d'altres, d'Antonio Orozco.

El disc està format per 10 temes propis, tots ells amb un estil pop-rock amb influències dels sons dels EUA i del Regne Unit. Amb el seu concert a Roses Alberto del Puerto inicia la gira Hemisferios, que portarà el grup a presentar el seu treball per diferents sales de tot l'estat.

El preu de l'entrada és de 12 euros. El concert tindrà lloc a les 22 h.



Fitxer adjunt: 1444377604Alberto del Puerto.doc



SPRINGFIELD

MAKE IT
TWO **2**

SI TE GUSTAN DOS... LLEVATE DOS.

SHOP NOW >>



 M'agrada  Comparteix Inscriu-te. per a veure què agrada a les teves amistats.

 +1 0

 Twittear 0

Inscriu-te a la nostra Newsletter per rebre informació sobre actualitat municipal.

Nom

Correu electrònic

Subscriu-te

RECU LL DE PREMSA

Diumenge,
11 de octubre de 2015

Comarques Gironines

Ciutadania Els orígens dels principals municipis de les comarques gironines

Una barreja de cultures a Lloret

DIVERSITAT · Lloret de Mar té 38.184 habitants empadronats i veïns de més de 90 nacionalitats **ACCIÓ** · El pla local de ciutadania “dinamitza les xarxes habituals que han de seguir” els nouvinguts al municipi des de fa una dècada

Jordi Ferrer
LLORET DE MAR / GIRONA

Lloret de Mar té 38.184 habitants. És el quart municipi en població de les comarques gironines (darrere de Girona, Figueres i Blanes) i “un mar de cultures”, segons el nom del projecte de sensibilització que organitza l'Ajuntament de Lloret des de fa una dècada. I és que a Lloret hi ha representades més de 90 nacionalitats, des dels 2.201 veïns d'origen rus –el 5,76% de la població– fins a l'únic vilatà finès.

Lloret es considera una població “privilegiada per aquesta diversitat de procedències”, assenyala la regidora d'Inclusió i Ciutadania, Mònica Cunill (CiU). “Un dels objectius de l'Ajuntament és afrontar aquesta diversitat per enriquir-nos els uns als altres, i això implica treballar la convivència, ja que vol dir persones diferents, cultures diferents, religions diferents... I treballar en aquesta línia.”

Aquests dies, l'associació Unesco per al diàleg interreligiós organitza l'exposició de fotografies *Mirades en diàleg* a la planta baixa de la biblioteca. I del 2 d'octubre al 5 de novem-

Les frases

“Un dels objectius de l'Ajuntament és afrontar la diversitat per enriquir-nos els uns als altres”

Mònica Cunill
REGIDORA D'INCLUSIÓ I CIUTADANIA

“Tant si arriba una persona europea com una de subsahariana, les accions a fer són les mateixes”

Mònica Cívico
COORDINADORA DEL PLA LOCAL DE CIUTADANIA (PLAC) DE LLORET

bre l'Ajuntament organitza conferències amb representants de comunitats religioses i visites guiades a la mesquita de Can Carbó i a l'església evangèlica (els dies 19 i 31) i a la mesquita del barri del Molí i a la *gurdwara* de la comunitat sikh (el 24 i el 28).

De fora de l'Estat, els russos, els romanesos i els indis són majoria

Aquestes accions formen part del projecte *Lloret, mar de cultures*. “El que ens separa, de vegades, és el desconeixement de l'altre. Perquè el desconeixement fa por. El que intentem és que es puguin conèixer, perquè allò diferent no és dolent. És diferent, i ja està. I cal aprendre que aquesta diferència ens pot enriquir”, diu Cu-

nill. Des de fa una dècada el consistori treballa en el pla local de ciutadania (PLAC).

L'acompanyament

Cunill destaca que Lloret és una ciutat “acollidora”. Això vol dir que “no tenim una oficina d'estrangeria. Intentem dinamitzar les xarxes habituals que qual-sevol persona que arriba hauria de seguir, com ara l'empadronament, l'escolarització dels fills, si en té... En tot cas, si es valora que les persones poden tenir certes dificultats per si soles, després hi ha programes específics d'acompanyament. Així, no es fa cap exclusió i les persones tenen els recursos per integrar-se”. En l'últim ple, el 21 de setembre, els regidors van votar a favor de rebre refugiats de Síria.

Segons dades de l'Oficina d'Informació i Atenció a la Ciutadania (OIAC) de

La nacionalitat dels habitants de

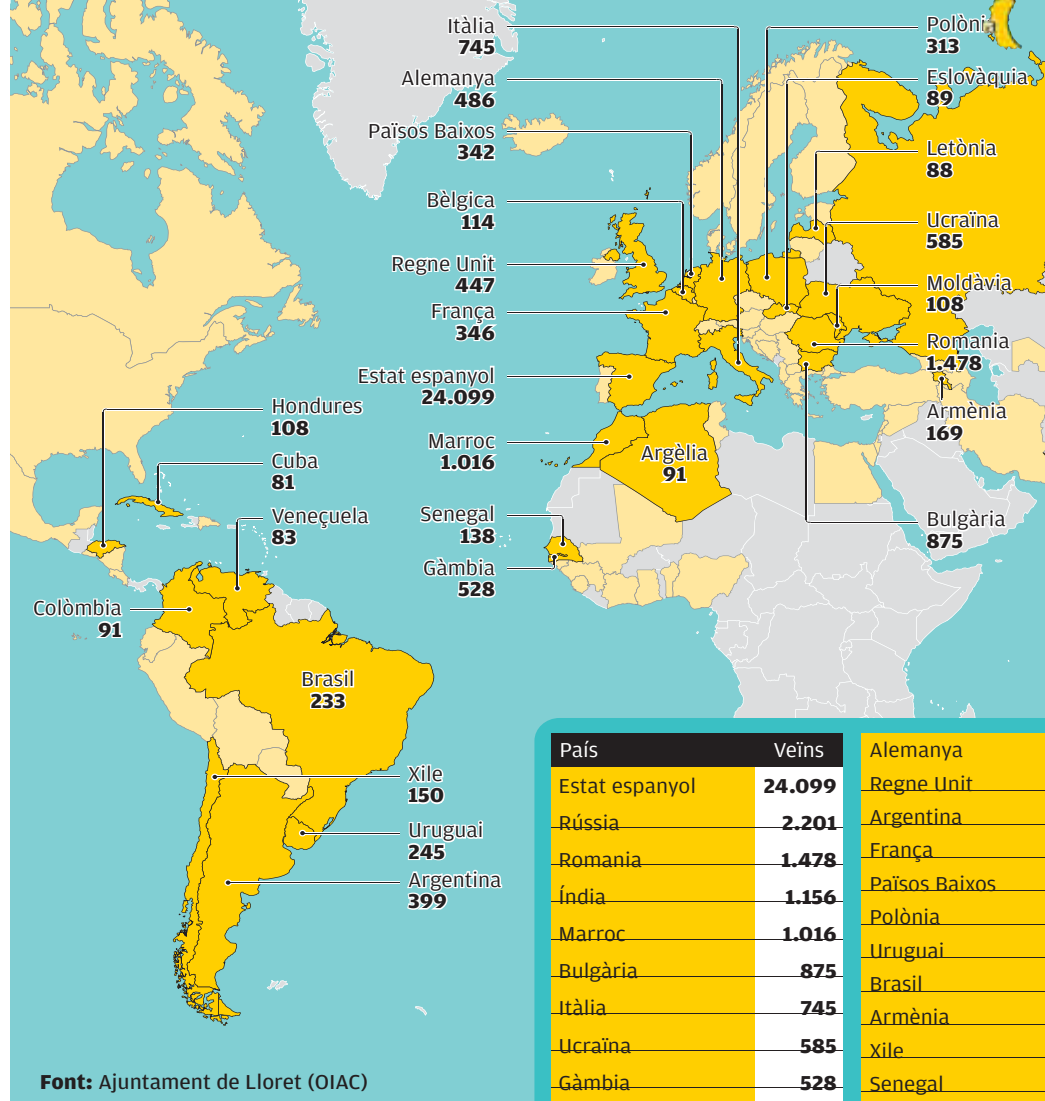

Les 128 procedències de Girona

De les deu poblacions de les comarques gironines més grans –segons dades del padró del 2014–, Girona és la ciutat més diversa, amb 128 nacionalitats. El mes de setembre, la capital del Gironès i de la demarcació tenia 4.014 hondurenys, 3.453 marroquins i 1.555 romanesos com a col·lectius més nombrosos. Els gironins de nacionalitat espanyola, incloent-hi els nascuts fora de Catalunya, els nascuts al país i els nascuts a la ciutat, són 77.303.

A Figueres (45.444 habitants) hi ha 83 nacionalitats, i en dos municipis més de l'Alt Empordà amb molt percentatge de nouvinguts n'hi ha 72 a Castell d'Empúries i 89 a Roses. A Blanes, tercera població de la demarcació en nombre d'habitants (39.293), a banda de l'espanyola

(33.513 veïns), la majoria són marroquins (888), gambians (647), romanesos (424) i italians (338). En total, hi ha 88 nacionalitats diferents.

A Salt (30.103 habitants) hi ha representants de 81 estats. I a Olot (33.913) els indis (1.136), els xinesos (977) i els marroquins (835) són els veïns de fora de l'Estat més nombrosos. A Palafrugell (22.763 habitants) hi ha, sobretot, marroquins (2.940 veïns), seguits de romanesos (1.086) i hondurenys (126). A Sant Feliu de Guíxols (21.810 habitants) hi ha 75 nacionalitats. Els marroquins representen el 7,18% de la població (1.571 veïns). A Banyoles (19.343 habitants) conviuen 70 nacionalitats diferents i al barri de la Farga hi ha un 23% de veïns de fora de l'Estat espanyol.

Lloret, a banda dels 24.099 veïns de nacionalitat espanyola i els 2.201 russos, la majoria són romanesos (1.478), indis (1.156) i marroquins (1.016). Entre la trentena de nacionalitats més corrents [vegeu gràfic], n'hi ha una dotzena d'Europa i quatre d'Àfrica (el Marroc, Gàmbia, el Senegal i Algèria).

La coordinadora del PLAC és Mònica Cívico, que explica que l'arribada a Lloret és deguda sovint a motius de feina. “Normalment la gent ve a Lloret perquè hi ha feina de temporada. Després, arriben persones que vénen a conseqüència d'unes que han vingut abans. Hi ha una persona que emigra i que genera una mena de xarxa. I una de les motivacions és reunir-se amb el marit, el pare o a la mare, el que és el reagrupament familiar”, exposa Cívico, d'origen ar-

Medi ambient

Una lliçó ben apresada

AVÍS • Els incendis al massís del Montgrí dels anys 2001 i 2004 van alertar sobre la necessitat de treballar amb la prevenció
CONTROL • Les cremes controlades, els desbrossaments i la pastura ajuden a mantenir nets els espais estratègics

Joan Puntí
TORROELLA DE MONTGRÍ

Les cremes controlades de matolls al massís del Montgrí són una constant en els darrers deu anys. Els incendis del 2001 i del 2004, que van calcinar 300 i 571 hectàrees, van provocar el crit d'alerta sobre la necessitat de preservar l'espai natural prevenint i prevenint actuacions futures en cas d'incendi. Per això, des del 2005 s'han obert tres espais, d'unes 25 hectàrees al centre de la Muntanya Gran, llocs estratègics per a l'atac al foc si arribés perillosament al centre del massís. La neteja d'aquests tres espais s'efectua a través de tres mètodes: el desbrossament, els focs controlats i la pastura, que manté el matoll sota control. És una feina que, any rere any, es fa a la zona central de la Muntanya Gran.

Durant la setmana passada, hi va haver cremes de matolls, unes accions de les quals s'encarreguen bombers que, en aquesta ocasió, venien dels parcs de Girona i de Roses. L'operatiu, encapçalat pel sotsinspector dels Bombers Edgar Nebot, cap del GRAF Girona, es serveix d'aquestes cremes per fer pràctiques amb foc real. El cap de crema, Joan Vilà, remarcava la ne-



Els GRAF de Girona i Roses van participar en les cremes controlades que es van fer
■ JOAN PUNTÍ

cessitat d'aquestes accions d'assaig, aprofitant finestres en què la meteorologia ho permet. Aquests espais de neteja recurrent permetrien, en cas d'incendi, disposar d'una zona segura per desplaçar els

cotxes i estendre les mànegues cap un vessant i l'altre de la muntanya.

La neteja efectuada a còpia de focs controlats permet l'entrada de la pastura, que facilita l'allargament de la periodicitat de les ac-

cions de crema, fins al punt que podrien arribar a espaiar-se una desena d'anys l'una de l'altra. "Fa quaranta anys, en aquesta part del massís no hi havia arbres; però les diferents plantacions que s'hi van fer, i el fet que durant molt temps no es va fer gestió forestal, fan que hàgim d'actuar", raonava l'expert. "L'objectiu és recuperar la tipologia d'abans i tenir més estrats herbacis que no arbustius, perquè això el faria més resistent als incendis."

El sotsinspector Edgar Nebot explicava que les cremes i les accions de neteja sobre aquestes zones estratègiques beneficien, al seu parer, tres sectors que inicialment es van confrontar i que, amb el temps, han sabut trobar espais de confluència. Són les societats de caçadors, els conservacionistes de l'àliga quadribarrada i els mateixos Bombers.

Des del 2005, l'any en què es van desplegar els primers plans de prevenció forestal a la zona, el Montgrí està especialment vigilat. Les accions de crema controlada, amb els GRAF com a protagonistes, preparen el terreny perquè no passi res. Bosc, matoll i vegetació, amb el foc, els tractes justos. Sempre sense oblidar que, probablement, el millor antídoto contra el foc és foc. Sota control, és clar. ■

Vistiplau a la restauració de la Pletera, a l'Estartit

La Generalitat ha aprovat l'informe ambiental i ja es pot desenrutar la zona

Joan Puntí
L'ESTARTIT

La direcció general de Polítiques Ambientals ha emès un informe d'impacte ambiental favorable pel que fa al projecte de restauració dels ecosistemes costaners de la Pletera, a l'Estartit. Aquest vistiplau és el llum verd al projecte que té com objectiu recuperar i restaurar l'espai de la Pletera, que es va veure afectat per un projecte d'urbanització que va ar-

rencar a finals dels anys 80 i on es van construir passejos, accessos i un bloc d'habitatges però que, finalment, no va desenvolupar-se en la seva totalitat. La direcció general de Polítiques Ambientals del Departament de Territori ha determinat que el projecte no s'ha de sotmetre a avaluació d'impacte ambiental ordinària perquè l'actuació prevista no té efectes adversos significatius en el medi ambient de la zona.

La creació del sistema de llacunes és l'acció principal del projecte i la motivació bàsica de l'ambició Life Pletera. Aquests treballs els executarà l'em-

presa Tragsa i tindran un cost d'1.390.996 euros. El que es farà d'aquí a poques setmanes és la demolició del mur del passeig, el desmuntatge i la retirada de la base de l'escullera del vial del mateix passeig i el transport dels residus al centre de reciclatge que s'habilita.

Posteriorment, ja en una segona fase, es crearan les llacunes i es recuperaran les comunitats de maresma. Es crearà un nou sistema format per tres llacunes d'inundació temporal amb una cota d'uns 0,30 metres, intercalades amb tres llacunes d'inundació permanent amb una cota variable. Es-



Imatge d'aquesta setmana d'una zona de la Pletera per desenrutar ■ JOAN PUNTÍ

tà prevista també la creació d'una nova llacuna a l'oest de la de Fra Ramon, un espai ocupat ara mateix per tones de runa.

Es construiran, així mateix, tres maresmes en tres cotes diferents: la nord, la central i la sud.

Aquest espai de maresma ocuparà 10,9 hectàrees. En el límit nord de tot el conjunt es formaran tres terrasses a diferents cotes que permetran establir un espai de transició escalonat entre la zona urbana i el sistema de llacunes i

maresma. Paral·lelament, es preveu la retirada d'una de les motes existents que confinen la bassa de Fra Ramon, de manera que en períodes d'inundació l'aigua desguassi cap a la zona de maresma i no quedi estancada a la llacuna. ■



Joan Manuel del Pozo

► L'exconseller d'Educació durant el govern de Maragall ha mostrat el seu suport a Moviment d'Esquerrres.



Manel Nadal

► L'exprimer secretari dels socialistes gironins i exsecretari de Mobilitat és membre de MES.



Pia Bosch

► Ella i cinc regidors més del PSC a Girona van deixar la formació, que només en va conservar un. Ara és de MES.



Marina Geli

► L'exconsellera de Salut és membre de MES i va tancar la llista de Junts pel Sí a Girona el 27 de setembre.



Magda Casamitjana

► L'exalcaldessa de Roses és la presidenta de MES i va formar part de la candidatura de Junts pel Sí a Barcelona.

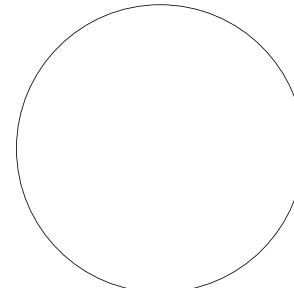

Glòria Plana

► Va anar a la llista de CiU a les municipals com a membre d'Avancem i forma part de l'equip de govern a Girona.



Joaquim Nadal es dona de baixa del PSC després de tres dècades

► L'excalde de Girona i exconseller de la Generalitat va deixar la militància amb una carta enviada el dia abans de les eleccions

GIRONA | A.C.

Un dels dirigents històrics del Partit Socialista de Catalunya, el gironí Joaquim Nadal, s'ha donat de baixa de la formació després de 35 anys de militància. Ho va comunicar per carta al primer secretari del PSC, Miquel Iceta, el dia abans de les eleccions del 27 de setembre. L'excalde de Girona i exconseller de la Generalitat s'havia anat allunyant progressivament del PSC en els darrers temps en el marc del debat sobiranista. El distanciament va començar durant l'etapa de Pere Navarro com a líder dels socialistes i, malgrat que es va fer notar amb discreció i a través de petits gestos i diverses piulades a Twitter, un dels punts més clars de la ruptura amb la direcció va ser quan va acceptar l'oferta de l'actual batlle de Girona, Carles Puigdemont, per presidir el pacte gironí pel dret a decidir.

Joaquim Nadal no ha volgut

valorar la seva baixa del PSC, «perquè jo no tenia cap ganes que es fes pública», però ha aclarit que va voler fer-ho el 26 de setembre per desvincular-ho dels resultats electorals. «Ho he volgut fer discretament per posar distància amb les eleccions», va manifestar a **Diari de Girona**. A través de dues piulades a Twitter va afegir que la seva sortida del partit s'ha fet «sense haver traït mai ningú» i que «no em fa feliç haver deixat el PSC».

Nadal va ser el primer alcalde democràtic de Girona, entre 1979 i 2002, quan va cedir el relleu a Anna Pagans. També va ser el candidat del PSC a la presidència de la Generalitat el 1995 i conseller de Política Territorial en els dos governs tripartits. Va exercir de portaveu del Govern i durant sis mesos de Conseller de Presidència.

Nadal ha estat vinculat al PSC des de fa 35 anys, va ser membre de l'Executiva Nacional, primer

Joaquim Nadal

► Excalde de Girona i exconseller de la Generalitat ha estat vinculat al PSC durant 35 anys i va presidir els socialistes gironins.

secretari (2008-2012) i president (2012-2014) de la Federació de les comarques gironines.

Es va reincorporar a la Universitat de Girona el 2012. És, a més, director de l'Institut Català de Recerca en Patrimoni Cultural.

La baixa de Nadal se suma al degoteig de socialistes que han abandonat el partit per desavinences amb la direcció respecte al procés. Dels tres gironins que van ser consellers de la Generalitat, ja no en queda cap dins el PSC, ja que també s'han donat de baixa Joan Manel del Pozo, conseller d'Educació, i Marina Geli, titular del departament de Salut. Tots tres van mostrar el seu suport a Moviment d'Esquerrres (MES) en la seva presentació a Girona i Geli, com a integrant de MES, ha format part de la candidatura de Junts pel Sí.

També han deixat el partit l'exalcaldessa de Roses Magda Casamitjana; l'exdelegada del Govern Pia Bosch; l'exprimer secretari dels socialistes gironins Manel Nadal, l'exvicecalde de Sant Feliu de Guíxols Pere Albó i els regidors de Girona Glòria Plana i Ignasi Thió, que també havia estat Secretari d'Organització de la Federació del PSC gironí.

BUFET LLIURE
NOU SERVEI DE L'HOTEL VILOBÍ

OBERT de 12 a 16 h i de 19 a 22 h

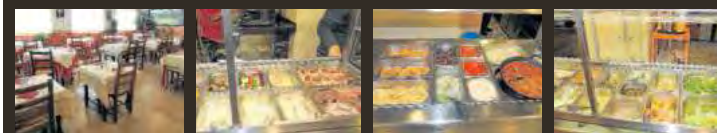

Ctra. Aeroport s/n - 17185 Vilobí d'Onyar (Girona) - webmaster@hotelvilobi.com Per a reserves, truqueu al tel. 972 47 34 83

Castelló busca mesures per fer aflorar uns sis mil habitatges turístics il·legals

► La Generalitat té previst portar a terme inspeccions al territori i es farà una campanya de sensibilització

CASTELLÓ D'EMPÚRIES | C.VILA

■ Castelló d'Empúries calcula que té uns sis mil habitatges que es lloguen al turisme il·legalment. Només 1.500 estan registrats i la taxa turística que es recapta anualment és molt més baixa del que hauria de ser. L'Ajuntament s'ha reunit amb la Generalitat per intentar fer aflorar l'habitatge il·legal. El Govern català té previst portar a terme inspeccions al territori i una campanya de sensibilització, mentre a Castelló es reunirà el sector del lloguer d'habitatge.

Un estudi realitzat fa cinc anys situa en 11.612 unitats els habitatges de segona residència. D'aquests, segons les dades facilitades per la cap de Promoció Econòmica, Comerç, Ocupació i Turisme de Castelló, Alicia Fuentes, 4.250 no es lloguen, mentre que 7.362 sí que ho fan. Per poder fer aquesta distinció, Fuentes ha explicat que es van utilitzar els consums d'aigua i escombraries de l'hivern per saber si se'n fa més ús justament a la temporada turística. Els que no ho fan incompleixen la normativa, tant la que obliga a registrar les vivendes com a cobrar la coneguda com taxa turística, que grava l'estada del client.

Els dos elements han servit a l'Ajuntament per confirmar que bona part del parc no està legalitzat.

NORMATIVA

Declarar la vivenda i cobrar taxa turística

► L'activitat d'ús turístic d'un habitatge, segons un decret de 2012, s'ha de comunicar prèviament a l'Ajuntament. Aquest s'inclou en un Registre de Turisme. Disposa d'un número d'inscripció que l'identifica plenament a efectes legals. La Direcció General de Turisme Notifica el número d'inscripció de l'habitatge d'ús turístic al seu propietari. Si no es regularitza, «l'exercici de l'activitat té la consideració d'il·legal» i el propietari té el risc de ser sancionat. L'habitatge ha de complir uns requisits com tenir cèdula d'habitabilitat, el que garanteix que està en bones condicions. L'usuari, per la seva banda, està obligat al pagament de l'impost sobre les estades en establiments turístics, coneguda com la «taxa turística». S'ha de repercutir al client al final de l'estada per un període màxim de set dies. A Girona és de 0,45 per persona i dia. La Generalitat en recapta la totalitat, en retorna el 30% als ajuntaments sempre que es destinin els diners a temes turístics i la resta els inverteix amb la mateixa finalitat la mateixa Generalitat.



Una imatge d'Empuriabrava, on es concentra l'habitatge turístic.

Per una banda, només 1.500 habitatges estan donats d'alta com a habitatge d'ús turístic, un miler gestionats des de les agències immobiliàries, i la resta pels mateixos particulars. I per l'altra, la taxa turística, segons el regidor de Turisme, Nicola Bruzzese, va permetre recaptar 266.566 euros, un 30% del que la Generalitat, com marca la normativa, va retornar a l'Ajuntament per invertir en polítiques de turisme. En total, 79.970 euros corresponents a la taxa personal que paga cada visitant que s'allotja però tant en hotels, albergs, cases rurals, càmpings com habitatges. Per Bruzzese, és molt inferior al

que s'hauria de recaptar si es tenen en compte les dades que va revelar l'estudi. Per Bruzzese està clar que «tenim un problema» i com que això «és competència de la Generalitat», l'Ajuntament ha decidit posar-los en coneixement la situació per trobar vies conjuntes de col·laboració per fer aflorar els habitatges no legalitzats.

El Govern català, que fins ara ha obert mig centenar d'expedients, s'ha compromès a iniciar conjuntament amb l'Ajuntament una campanya de sensibilització per intentar que els propietaris optin per fer les coses bé. En aquest sentit, Alicia Fuentes ha explicat

que el 2013 es va fer una primera campanya que va donar com a resultat de la legalització de 700 habitatges. La campanya es va portar a terme amb el suport de Federatur i l'Associació Turística d'apartaments Costa Brava/Pirineu de Girona. A banda de la campanya, la Generalitat ja ha advertit al govern castellaní que tenen previst iniciar noves inspeccions al territori. Per part de l'Ajuntament, properament faran reunions amb agents immobiliaris per tal de trobar solucions conjuntes.

El regidor de Turisme remarca la importància de legalitzar aquest ús de l'habitatge turístic que es pot categoritzar d'acord amb el sistema de categorització voluntària i compatible amb els requisits tècnics que han de complir, segons marca el decret que ho regula.

Per Bruzzese, «representa una oportunitat per millorar l'ordenació i control d'aquesta activitat turística i evitar les males pràctiques i els aspectes negatius que poden generar». En aquest sentit, aposten perquè cal consolidar el sector legalment i poder iniciar els processos de categorització i promoció «tan necessaris per ser competitius i situar Empuriabrava com a referent d'ordenació i qualitat d'aquesta tipologia d'allotjament».

DIARI DE GIRONA



Estudiants de Sort visiten Roses en un intercanvi escolar

► Els alumnes del segon curs de batxillerat dels instituts Cap Norfeu de Roses i Hug Roguer III de Sort estan participant en un intercanvi per conèixer el parlar propi i la cultura local de les dues poblacions. En el marc de la trobada, setanta escolars del Cap Norfeu i 25 del de Sort han portat a terme activitats a la població. A banda de visites al territori, com a les ruïnes d'Empúries, els estudiants van ser rebuts a l'ajuntament, on es van reunir amb l'alcalde, Montse Mindan. L'intercanvi pretén difondre la riquesa lingüística i cultural del territori.

Els Amics del Muntaner creen uns premis d'excel·lència i guardonen Teresa Compte

► Compte va ser fiscal en cap de TSJC i també va ocupar el càrrec de fiscal superior de Catalunya

FIGUERES | G.T

■ L'associació d'Amics de l'Institut Ramon Muntaner de Figueres ha organitzat, amb la col·laboració del centre, la primera edició del Premi a l'Excel·lència Ramon Muntaner, amb l'objectiu de reconèixer la trajectòria vital i professional de persones que tinguin o hagin tingut algun vincle amb el centre educatiu. En aquesta primera convocatòria, el jurat, format per la Junta de l'Associació, ha decidit atorgar el guardó a Teresa Compte i Massachs, exalumnes del centre i fiscal, que va exercir de fiscal en cap de Catalunya. L'acte de lliurament es farà el proper 6 de novembre, a un quart de nou del vespre a la sala d'actes.

L'entitat es va constituir amb motiu de la celebració del 175è aniversari de l'institut i, segons va explicar el seu president, Javi Martín, la intenció és fer actes culturals per donar projecció al centre. Per això, han creat aquests guardons i també preveuen donar continuïtat al sopar intergeneracional iniciat l'any passat. La segona trobada es farà el proper 23 d'octubre al Pa Volador. La voluntat és superar les 260 persones que van participar en la primera trobada.



Més activitats al centre

Per la seva banda, el director del centre, Francesc Canet, va dir que la voluntat del centre es continuarà amb les activitats commemoratives que es va iniciar l'any passat. En aquest sentit, tenen previstes dues xerrades més i acabar el llibre de la beca de recerca Ciutat de Figueres. També es presentarà el llibre de Joan Farrerós sobre el 175è aniversari a Girona.



Un estudi constata que la temporada turística a Roses ha estat molt positiva

Per [ViladeRoses](#) / 10/10/2015 / [No Comentat](#)

 Like  Share 5 people like this. [Sign Up](#) to see what your friends like.

El turisme nàutic a Roses i el Cap de Creus creix amb un 15% més de demanda d'activitats segons un estudi elaborat per l'Estació Nàutica Roses-Cap de Creus

Un estudi realitzat per l'Estació Nàutica Roses-Cap de Creus constata que Roses *"ha tingut una bona temporada turística, millor que l'any passat, tot i que tenim molt per créixer als mesos de juny, juliol i setembre"*, va afirmar el president de l'entitat, Miquel Gotanegra, durant la presentació d'aquest informe sobre el balanç de la temporada turística, realitzat a través d'enquestes a peu de carrer i des del Punt d'Informació ubicat a l'entrada del port esportiu.



Empresaris turístics de Roses

Enquesta dels informadors turístics

Durant la realització de l'enquesta realitzada per Roses s'ha pogut constatar que per origen, els visitants han estat un 45,61% de francesos, un 33,33% d'espanyols, un 7,89% de belgues, un 7,02% d'alemanys, un 2,63% del Regne Unit, un 1,75% d'italians, un 0,88% de Rússia i un 0,88% d'Argentina.

Per edats, el 40,35% tenen entre 21 i 35 anys, entre 36 i 50 nys hi ha el 34,21%, entre 51 i 65 anys el 16,67%, menys de 20 anys el 5,26% i més de 65 anys el 3,51%.

En relació a la professió, el 57,39% són treballadors assalariats; un 11,31% estudiants; un 10,43% empresaris; un 4,35% autònoms; un 7,83% jubilats; un 0,87% administratius; un 0,87% mestresses de casa. La resta no ha contestat.

La majoria de visitants enquestats ha viatjat en família, concretament el 52,54%; el 30,51% amb la parella; el 13,56% amb amics; un 1,69% en grup organitzat; i un 1,69% han viatjat sols.

En l'apartat d'activitats, la gran majoria estan relacionades amb el sol i platja; tot i que hi ha un pes cada cop més important de les activitats relacionades amb la natura, la cultura i els esports nàutics.

En relació als dies d'estada: la majoria són de set dies (33,33%), cinc dies (12,28%), deu dies (10,53%), vuit dies (7,89%), sis dies (7,09%), un dia (7,09%), tres dies (5,26%); trenta dies (3,51%), catorze dies (3,51%), quinze dies (2,63%); dos dies (2,63%); quatre dies (1,75%), 60 dies (0,88%); 21 dies (0,88%), 17 dies (0,88%).

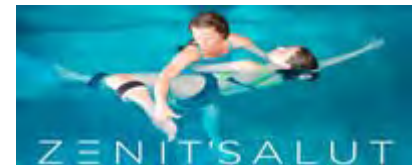

El repte: saber la quantitat real d'apartaments turístics de Roses

En quant a allotjament s'ha de destacar que l'Apartament turístic va tenir un 39,47% d'ocupació, l'Hotel un 27,19%, el Càmping un 11,40%, pisos 2ª Residència un 10,65%, les cases de familiars un 2,63%, les cases de lloguer un 6,14%, i les cases d'amics uns 0,88%. La resta no es van allotjar.

“Unes dades que coincideixen pràcticament amb la tipologia que té Roses en quan allotjament, ja que la Vila té al voltant de 12.000 places d'hotels, més de 3.000 de càmping i dels apartaments turístics és un dels grans reptes, ja que s'haurien de conèixer la realitat de la quantitat d'aquest tipus d'allotjament que existeix a Roses”, va assenyalar Gotanegra

Què vol el turista

El turisme que busca activitats nàutiques va a l'alça i Roses es consolida cada cop més com a gran destinació de turisme nàutic. L'Estació Nàutica Roses-Cap de Creus ha incrementat entre juny i setembre prop del 15% les vendes en el Punt d'Informació, situat al municipi de Roses.

La demanda d'activitats ha augmentat en el seu conjunt, tot i que es pot destacar que les més sol·licitades han estat les excursions marítimes, el parc aquàtic i el Tren Turístic. Un nombre molt gran de visitants també ha optat per tot el que fa referència al lloguer de motos aquàtiques i d'embarcacions, juntament amb activitats com el parasailing, la banana o l'embarcació ràpida.

A Roses, el Grup d'Esports Nàutics (GEN), conjuntament amb l'Estació i l'Ajuntament, impulsa un gran nombre d'activitats. Demà comença el campionat d'Espanya Làser Màster, que es durà a terme fins dilluns amb un gran nombre de participants de cinc països. Roses s'ha consolidat com a destinació clau dels esports nàutics.

Peticions que s'atenen al Punt d'Informació

Pel que fa a les peticions de les persones que s'han atès al Punt d'Informació han estat en la seva gran majoria les següents: tot tipus de localitzacions tant generals del municipi de Roses com dels municipis dels voltants, informació sobre festes que se celebren a aquests municipis i visites que es poden fer juntament amb gastronomia i allotjament. També cal remarcar que des del Punt d'Informació s'han adreçat molts visitants a les empreses de restauració i allotjament, a més de comerços i serveis associats a les entitats Roses Comerç i Estació Nàutica Roses-Cap de Creus.

Segons el president de l'Estació Nàutica, un dels reptes ara és que *“per mitjà de les accions de promoció les mateixes activitats fomentin encara més les estades al municipi durant l'estiu i també en altres èpoques de l'any”*.

A les enquestes també hi surten reflectides algunes mancances que hi ha al territori i des de l'Estació Nàutica Roses-Cap de Creus es demana a les administracions algunes millores, com és la millor senyalització i ordenació de l'aparcament; un control i fre a la situació actual dels pàrquings d'autocaravanes; continuar buscant solucions al problema dels top manta i millorar alguns trams del camí de ronda.

Participació a Fires i Salons internacionals

L'Estació Nàutica Roses-Cap de Creus porta a terme una promoció constant i participa en les fires i salons més importants de promoció del sector.

Aquest any ja s'ha participat a set Salons i Fires:

- el Saló Nàutic Düsseldorf del 17 al 25 de Gener
- Fitur, el 28 de gener
- NetWorking de Girocàmping els dies 6,7 i 8 de març
- NetWorking Estació Nàutica el 16 de Març
- B-Travel el 17 d'Abril
- Fira Bebés y Mamas el 12 i 13 d'Abril
- Pamplona el 29 i 30 de Maig.

També es participarà al Saló Nàutic de Barcelona el 14 al 18 d'octubre, al WorkShop de Brussel·les l'1 de desembre i al Saló Nàutic de París del 5 al 13 de desembre.

Pel que fa als objectius de futur són continuar promocionant Roses com a gran destinació de sol i platja però potenciant encara més les activitats relacionades amb la natura i activitats nàutiques. Les accions a les fires i salons i totes les que es fan en col·laboració amb l'Agència Catalana de Turisme, el Patronat de Turisme i l'Ajuntament de Roses tenen molts bons resultats. L'Estació vol impulsar també un pla estratègic sobre l'aparcament comercial i de promoció del municipi en els propers anys.

Comparteix això:



Pàgines web - Dòlgues online
Màrqueting 2.0 - Apps

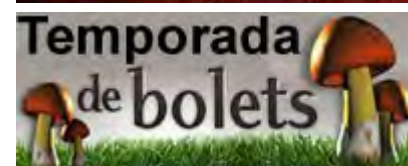

NOTÍCIES MÉS LLEGIDES

- L'enxampen quan anava amb un ciclomotor robat per l'autopista AP-7 al Gironès
- El grup Alberto del Puerto ofereix a Roses un gran directe el dia d'inici de la seva gira que el portarà arreu de l'estat espanyol
- ERC Roses presenta una moció perquè el govern espanyol reconegui el crim que va cometre amb Lluís Companys
- Temporada de bolets: N'hem a buscar Ceps, però compte de trobar-nos amb un Mataparents
- El GEN Roses rep el Premi d'Inclusió Social del Consell Comarcal de l'Alt Empordà

FACEBOOK VILA DE ROSES



RECULL DE PREMSA

Dilluns,
12 de octubre de 2015

Tradeinn aposta per una moneda virtual

Redacció
CELDRÀ

El grup de venda en línia de material esportiu Tradeinn dona un impuls a la fidelització amb el llançament d'una moneda virtual, els CoINNs. Els clients rebran CoINNs amb cada compra, quan enviïn recomanacions o publiquin comentaris al web i els intercanviaran per descomptes. Per cada cent CoINNs el client obtindrà 1 euro de descompte. La botiga en línia especialitzada en futbol, Goalinn.com, també va llançar recentment una aplicació, Boots Finder, per ajudar els usuaris a trobar la bota de futbol que més s'ajusta a les seves necessitats. El grup d té la seu a Celrà i més d'1,2 milions de clients al món. ■

La successió en empreses, a la FOEG

Redacció
GIRONA

La patronal FOEG organitza una jornada sobre la importància que les empreses familiars planifiquin la seva successió. Es donarà a conèixer el protocol familiar, documents amb la finalitat d'assegurar la continuïtat del negoci i preservar el patrimoni familiar. La jornada, que serà oberta a tots els empresaris, erà el 14 d'octubre a l'hotel AC Bellavista de Girona. ■

LSolé té plans d'expansió a Sud-àfrica i al sud-est asiàtic

■ Sud-àfrica, el Regne Unit, Mèxic i països de l'Associació de Nacions del Sud-est Asiàtic són els objectius de l'empresa de Massanes, especialitzada en solucions d'energia neta per a ús industrial

U. Comas
MASSANES

L'empresa LSolé, amb seu a Massanes i líder en la generació d'energia mitjançant plantes de biomassa per a ús industrial, continua la seva internacionalització i ara té plans d'expansió a Sud-àfrica, el Regne Unit, Mèxic i països de l'Associació de Nacions del Sud-est Asiàtic (Asean).

Segons l'empresa, l'objectiu és aportar a aquests mercats els avantatges específics en prestacions de valoració energètica complexa amb competitivitat. És a dir, com valorar millor biomasses secundàries disponibles en aquests països.

L'empresa, que recentment ha anunciat a la fira Expobiomassa un nou model de forn refrigerat per aigua que s'utilitza per entregar gasos a temperatures de fins a 900 graus C, acumula ja 70 MW tèrmics en més de 17 instal·lacions el 2014 i el 2015, que equivalen a una capacitat de 140.000 tones de biomassa i un estalvi de 100.000 tones de CO₂ a l'any. Aquestes instal·lacions s'han fet en els sectors tèxtil, agroalimentari, paperer, de l'hostaleria i turisme de l'Estat espanyol, França, El Salvador, la República Dominicana, Xile i Panamà.

Creada el 1985, l'em-



Un operari treballant en un forn de LSolé, en una imatge d'arxiu ■ LLUÍS SERRAT

La data

1985

Any en què es va crear l'empresa familiar dirigida actualment per Daniel Solé.

presa familiar LSolé ha instal·lat en 20 països més de 500 plantes de generació d'energia mitjançant la seva xarxa internacional de distribució i exporta més del 75% de la seva facturació, que va ser superior als 14 milions d'euros el 2014. LSolé té més de 50 treballadors –incloent-

La xifra

14

milions d'euros va facturar el 2014, dels quals més del 75% provenen de l'exportació.

hi Llatinoamèrica– i té la seu principal a Massanes –amb 1.000 metres quadrats de superfície–, on realitza les activitats d'investigació, disseny i fabricació, i una oficina tècnica a Mataró i oficines a Hondures per a Llatinoamèrica, on té una important activitat. ■

Biomassa “no convencional”

LSolé lidera el projecte d'"+d+i Llar per a biomassa emergent amb CIRCE, adreçat a mercats com ara els de l'Àsia o Llatinoamèrica per desenvolupar un nou equip de combustió que utilitzarà biomasses “no convencionals”. De fet, la tecnologia actual de LSolé ja permet utilitzar energèticament biomassa renovable com ara closca d'arròs, palma africana, bagàs o *king grass* en països com ara Hondures, on té més de 20 plantes amb 200 MW tèrmics en indústries com ara la tèxtil i l'alimentària per a la generació d'energia –va-

por de procés–. Aquesta tecnologia, explica l'empresa, és diferencial i va ser desenvolupada per LSolé del 2007 al 2009 en un projecte per a maquinària d'alt rendiment per a la combustió de biomasses complexes.

LSolé té en el seu segment d'activitat una quota del 70% del mercat de plantes per a la indústria amb biomassa a l'Amèrica Central. L'empresa gironina és capaç de fer servir qualsevol tipus de biomassa herbàcia, llenyosa i residual amb humitats de fins al 60%. Així, l'empresa treballa en més de 25 països.

L'hotel Cala Jóncols entrega els xecs de la jornada solidària

U.C.
ROSES

L'hotel Cala Jóncols ha entregat un xec per valor de 2.000 euros a l'associació Tramuntanets de Roses i un altre, del mateix valor, a la família d'Izan López, el nen d'un any de Roses afectat d'amioplàsia congènita. Aquests 4.000 eu-

ros són els diners recollits en la jornada d'artesanía, música i pintura solidària que es va dur a terme el 8 d'agost a les instal·lacions del complex hotel·ler, situat al parc natural del Cap de Creus. A la jornada solidària, hi van assistir més de 300 persones.

La iniciativa, que es vol repetir l'any que ve, s'em-

marca en el projecte de responsabilitat social que l'hotel Cala Jóncols té implantat des de fa temps.

La voluntat dels propietaris de l'hotel és que una part dels diners recollits serveixin perquè l'associació Tramuntanets de Roses pugui continuar desenvolupant la seva important tasca d'ajuda a nens i

joves discapacitats físics, sensorials i psíquics. També s'han destinat a la rehabilitació d'Izan López, el nen d'un any de Roses afectat d'amioplàsia congènita.

L'Izan necessita fer rehabilitació constant i, per poder-se mantenir dret, cal que el petit dugui un bipedestador. ■



Moment de l'entrega dels dos xecs de l'hotel Cala Jóncols a l'associació Tramuntanets i a la família d'Izan López ■



Una imatge virtual del projecte que es construirà i, al requadre, l'antiga SUF abans de ser enderrocada ■ EL PUNT AVUI

Comencen les obres del nou equipament cultural de la SUF a Roses

■ Els treballs duraran un any i l'acabat intern de les plantes segona i tercera quedarà per a una segona fase ■ Les obres tenen un pressupost d'1,8 milions

E.C.
ROSES

Aquesta setmana s'iniciaran finalment a Roses les obres de construcció del nou equipament cultural projectat a la rambla de la Riera Ginjolers, en ple centre neuràlgic de la vila, i al lloc on fins fa poc hi havia l'antic edifici de la Societat d'Unió Fraternal (SUF). El nou edifici, amb una superfície de 2.172 metres quadrats construïts, serà la seu de la nova sala de ball de la SUF i diferents espais per a usos de caràcter cívic, formatiu, cultural i lúdic. Les obres, que tindran una durada d'un any, tenen un pressupost d'1,8 milions d'euros

El solar on es construirà el nou equipament ja està a punt per rebre la primera fase dels treballs que es faran al llarg de l'any que ve, i que inclouran l'estructura total de l'edifici, els tancaments que l'envolten i tots els acabats exteriors. Ja a l'interior, es completaran els acabats i el condicionament de les plantes soterrani, baixa i

Un projecte de llarg recorregut

A final del 2010, Magda Casamitjana, llavors alcaldessa de Roses, va anunciar un futur centre social i cultural que substituiria l'edifici de la SUF.

El projecte escollit, un edifici futurista de 2.400 metres quadrats, tenia un pressupost d'uns 3,5 milions d'euros. El 2011, amb Carles Pàramo de retorn a l'alcaldia, l'Ajuntament el va retallar d'uns 700.000 euros ar-

primera perquè puguin ser incorporades al seu ús immediat, mentre que en una segona fase de treballs es finalitzarà l'acabat intern de les plantes segona i tercera.

Segons informa l'Ajuntament, una de les principals característiques externes del nou edifici serà la seva adaptabilitat volumètrica amb l'entorn urbà on està situat. Els dos tipus de teixits urbans adjacents al centre quedaran harmonitzats gràcies a una solució arquitectòni-

gumentant un context general de contenció econòmica.

Tot i això, el projecte no va arrencar l'any 2011 com es preveia, i el 2012, a causa dels retards acumulats es va renovar el conveni de cessió gratuïta de la finca a favor de l'Ajuntament. Finalment, les obres començaran aquest 2015, amb Montse Mindana l'alcaldia, tercer alcalde de Roses des que es va començar a gestar aquest projecte.

ca consistent a fragmentar l'edifici amb un gran pati obert. Això permetrà dividir la façana en dos volums, un de planta baixa més tres alçades corresponent a la Riera Ginjolers (dotada d'una major amplada i on hi ha els edificis més alts), mentre que el del carrer Trinitat (caracteritzat per una composició d'edificacions més estretes i baixes) s'eleva tan sols dues plantes.

Un altre tret característic serà la comunicació entre l'edifici i l'espai exte-

rior, fórmula que es fa possible gràcies a la incorporació d'abundants espais oberts que compliran la doble missió de permetre una ventilació i il·luminació naturals, alhora que oferiran una visió de part de les activitats que s'hi realitzaran al centre des del carrer.

Al·l'interior de l'edifici, el soterrani concentrarà aquells espais que poden generar més molèsties pel soroll i on no sigui imprescindible la llum natural, com els magatzems. A la planta baixa, un vestíbul o espai de rebuda podrà encabir petites exposicions, i allotjarà la sala de la SUF (de 214 m²) i el bar cafeteria (105 m²). La planta primera estarà ocupada per un espai que allotjarà l'espai per a l'administració del centre, mentre que la resta es destinarà a altell i administració de la SUF. Aquest projecte s'inclou dins el marc del pla de barris atorgat per la Generalitat de Catalunya al municipi de Roses, que subvenciona el 50% del cost de les obres. ■

LA CRÒNICA Pius Pujades



Festa, per si de cas!

No. Li dic que no. Quan parlen del Día de la Raza no estan pas parlant de la raça aragonesa, encara que sigui la festa del Pilar i el Pilar sigui a Saragossa. Entesos?

—Doncs de què parlen?

—Perdoni, jo diria que, d'un temps ençà, ja li han canviat el nom. Ara en diuen, si no vaig errat, Día de la Hispanidad. És a dir, que, si de cas, estaven parlant de la raça hispànica. Si hi hagués races —cosa que els científics han posat en dubte de fa temps— hi hauria una raça hispànica, com hi ha una raça blanca i una raça negra.

—Deixi, deixi, no sigui incorrecte políticament.

—Ho veu? Res de races. La hispanitat és una qualitat —genètica?, política?, geogràfica?, filosòfica?, històrica?— que té la gent que en algun moment ha tingut alguna cosa a veure amb l'autoritat dominant a la península Ibèrica.

Dic jo, per dir alguna cosa.

—A veure si ho entenc. Si algú prové d'una família que ha donat grans i nobles noms a la història d'aquesta terra és hispànic. Cisneros, pensant en el cardenal; Olivares, pensant en el comte duc; Díaz de Vivar, pensant en el Cid... Abderraman, pensant en el califa de Còrdova...

—Ep, cagada! No, no. Ens estem descuidant del més important: cal, a més a més, que sigui un nom ben cristià.



La Verge del Pilar a la basílica de Saragossa, ciutat de la qual és la patrona ■ EL PUNT AVUI

I encara una altra cosa imprescindible: ha d'enraonar castellà. Tots els indis sud-americans, purs o de sang barrejada, són hispànics si han après alguna forma de llengua castellana. I els filipins, pel sol fet que algun avantpassat la parlés.

—Ens estem fent un embolic. Els belgues i holandesos, que van tenir l'honor històric de pertànyer a la corona espanyola, no són hispànics?

Es veu clar l'intent del nacionalisme espanyol més ranci d'apropiar-se símbols aragonesos

—No. Ells són protestants. Prou volia el rei fer-los canviar d'idea i convertir-los en hispànics. Però les coses van anar com van anar. Ells s'ho perden.

—Els deu saber greu... Però ho poden resoldre ara mateix. Només cal que es facin guàrdies civils. Immediatament tindran tots els drets

d'hispanitat i el patronatge del Pilar.

—Ja veig que està de broma.

—Perdoni. No me n'he sabut estar. Però, bromes a part, pensi que deu haver-hi algun motiu per triar com a patrona una verge tan aragonesa. Faci memòria: la bandera era l'aragonesa; la patrona, aragonesa... Es veu clar l'intent del nacionalisme espanyol més ranci d'apropiar-se símbols aragonesos.

—De tota manera jo avui faré festa. Tot això que tinc.

SERVEIS

FARMÀCIES

MANRESA
 ► **Buxó.** Passeig Pere III, 55. Tel. 93 877 30 80
 ► **Ros.** Passeig Pere III, 73. Tel. 93 873 01 57
 ► **Oltra.** De 22 a 9 hores. Cra. de Santpedor, 110. Tel. 93 877 65 36
CARDONA
 ► **Sala Esteban.** Fins al 16 d'octubre. Tel. 93 869 11 65
MOIÀ
 ► **Casajuana.** Fins a 18 d'octubre. Tel. 93 830 02 88
NAVARCLES
 ► **Vergé.** Fins al 12 d'octubre. De 8 a 20 hores. Tel. 93 837 04 33
NAVÀS
 ► **Ramon Vall.** Fins al 15 d'octubre. De 8 a 20 hores. Tel. 93 839 23 23
SALLENT
 ► **Franch.** Fins al 18 d'octubre. Tel. 93 837 00 22
SANTPEDOR
 ► **Guitó.** Fins al 25 d'octubre. Tel. 659 990 014
SANT FRUITÓS
 ► **Martínez.** Fins al 15 d'octubre. De 8 a 20 hores. Tel. 93 876 00 94
SANT JOAN
 ► **Solà.** De 9 h a 22 h. Tel. 93 876 77 60
SANT VICENÇ
 ► **Ginfrer.** Fins al 18 d'octubre. De 9 a 20.30 hores. Tel. 93 833 02 55
SÚRIA
 ► **Massó.** Fins al 14 d'octubre. Tel. 93 868 22 89
IGUALADA
 ► **Juvé.** Avui. De 9 a 22 hores. Tel. 93 803 74 58
BERGA
 ► **Badia.** Fins al 12 d'octubre. Tel. 93 821 19 50
PUIG-REIG
 ► **Picó.** Fins al 23 d'octubre. De 8 a 20 hores. Tel. 93 838 00 42
 ► **Badia.** Fins al 12 d'octubre. Tel. 93 821 19 50
GIRONELLA
 ► **Raich.** Fins al 16 d'octubre. De 8 a 20 hores. Tel. 93 822 81 44
 ► **Badia.** Fins al 12 d'octubre. Tel. 93 821 19 50
MARTORELL
 ► **Massaneda.** Fins al 16 d'octubre. Tel. 93 774 19 54
ESPARREQUERA
 ► **Taulé.** Avui. De 8 a 24 hores. Tel. 93 777 40 54
OLESA
 ► **Abeleira.** Avui. De 8 a 24 hores. Tel. 93 778 21 19
SOLSONA
 ► **Boix.** Fins al 22 d'octubre. Tel. 627 562 555
PUIGCERDÀ
 ► **Muntané.** Fins al 18 d'octubre. Tel. 972 88 01 63
LA SEU D'URGELL
 ► **Cepero.** Fins al 15 d'octubre. Tel. 973 350 120

PASSATEMPS

MOTS ENCREUATS PER J. PETIT

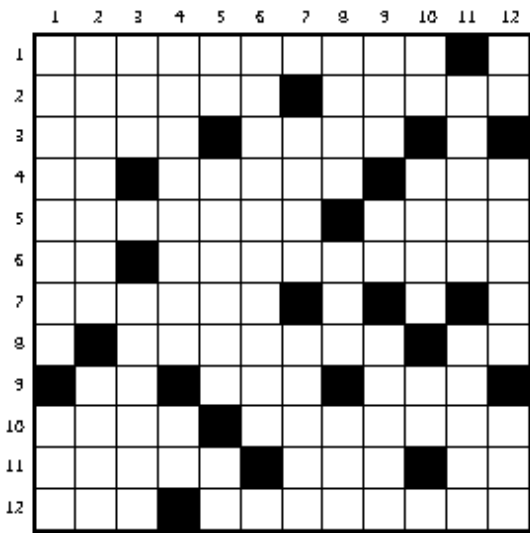

HORIZONTALS: 1. Simplicitat com a actitud bàsica. Una de punt. 2. Ella sempre fa vacances. El tabac, l'alcohol... 3. Brau. Poden ser amb el puny i per la dreta. Una de dues. 4. Simbolitzat l'alumini. Senzill. Poc esplèndid. 5. Menjar fastigós. Gossos. 6. Lletxa girada. Capacitat de trencar amb la gravetat. 7. Vaixell. Comença la rauxa. L'acaba. Angle recte. 8. Cap de toro. Té vuit angles. Nota de pentagrama. 9. Extrems d'una rel. Ruc. Faig servir. 10. Magistrat de Lleida. Ancestral sense al. 11. Faci piles de caixes. Aurora grega. Divinitat egípcia. 12. Entrant marítim gallec. Amic de menjar molt. **VERTICALS:** 1. Opositat al sobrenom. Quatre o dotze. 2. Defensora de la natura. Talli el pèl arran. 3. Riu europeu que puja. Mil. Dóna tombs enlaire. 4. És bestial. Límits d'un regal. 5. Allò que dieuen els nuvis, al revés. Esportista que puja imparable. The End girat. 6. Inclorada als actes carnals. Final d'una mesura. 7. Angle recte. Cridi com un poll. Mes d'hivern. 8. Planta. Soroll de tempesta. Cop suau per baix. 9. Així llatí. Mitja cama. Amb això s'arriba al món. 10. És maca sense límits. Anella de l'extrem del pal. Doble corba. Nitrogen. 11. El més apte. Posar. 12. Entrada i sortida del pis. Ailla quelcom. Estrany.

SOLUCIÓ D'AHIR



SUDOKU PER J. L. BANJO

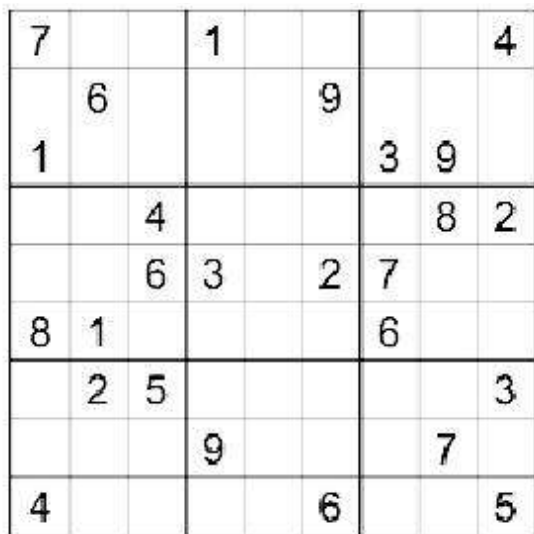

INSTRUCCIONS: Ompliu les files, columnes i cel·les amb tots els números de l'1 al 9 sense repeticions. «**Fila**» és la línia de nou caselles que va de dreta a esquerra. «**Columna**» és la línia de nou caselles que va de dalt a baix. «**Cel·la**» és cadascun dels nou quadrats de nou caselles marcats entre les línies més gruixudes. És important col·locar els números fàcils, completant el de la cel·la en la qual no hi ha el número que ja figura en les dues contigües.

SOLUCIÓ D'AHIR



TELÈFONS D'INTERÈS

URGÈNCIES		SERVEIS	
Tot tipus d'urgències	112	Informació general	012
Bombers i Ambulàncies	112	Renfe	900 41 00 41
Sanitat Respon	061	FGC	93 205 15 15
Urg. primària Bages	93 875 79 67	Julia	93 431 11 00
Mossos Bages	93 875 98 00	Alsina Graells	902 42 22 42
Mossos Berguedà	93 881 57 85	Castellà	93 874 68 00
Guardia Civil	93 872 66 66	Eix Bus	93 874 66 66
Polícia Nacional	93 874 99 10	Costa Calsina	93 873 84 54
Polícia L. Manresa	93 875 29 99	Hispano Igualadina	902 44 77 26
HOSPITALS		Masats	93 804 12 13
Sant Joan de Déu	93 874 21 12	Aeroports (Aena)	902 40 47 04
Centre Hospitalari	93 873 25 50	Ràdio Taxi	93 874 40 00
Clínica Sant Josep	93 874 40 50	Taxis Manresa	93 877 08 77
Sant Bernabé	93 824 34 00	FECSA Endesa	900 77 00 77
Puigcerdà	972 88 01 50	Ajunt. Manresa	93 878 23 00
Sant Hosp. la Seu	973 35 00 35	Ajunt. Berga	93 821 43 33
Hospital Igualada	93 807 55 00	Ajunt. Igualada	93 803 19 50
Hospital Martorell	93 774 20 20	Ajunt. Solsona	973 48 00 50

NADONS

ENVIEU LA VOSTRA FOTO. Si el fotògraf de Regió7 no ha passat per la vostra habitació voleu que el vostre nadó surti al diari envieu-nos en una foto per correu electrònic a nadons@regio7.cat. Adjunteu-hi el nom de la criatura, la data de naixement, l'hora, el pes, el nom dels pares i dels germans, l'adreça, la població i el telèfon de contacte.



PORQUERISSES. Em dic **Oriol Caballero Pardos.** Vaig néixer el 30 de setembre a les 9.20 h i pesava 3,400 kg. Els meus pares es diuen Mònica i Raül, i en sóc el primer fill.



IGUALADA. Em dic **Nil Bernal del Moral.** Vaig néixer el 2 d'octubre a les 20.57 h i pesava 3,060 kg. Els meus pares es diuen Anna i James, i en sóc el primer fill.



SANTA MARGARIDA DE MONTBUI. Em dic **Dídac Plumed Trullols.** Vaig néixer el 4 d'octubre a les 12.01 h i pesava 2,870 kg. Els meus pares es diuen Laura i Xavi, i en sóc el primer fill.

AVUI FELICITEM

EL CLUB REGIÓ7 FELICITA TOTS ELS SEUS SOCIS-SUBSCRIPTORES QUE AVUI CELEBREN EL SEU ANIVERSARI

Mirtha Hidalgo González, de Manresa.
Montserrat Jounou Cardona, de Solsona.
Santiago Regues Cots, de Manresa.
Francesc Gras Muns, de Sant Joan de Vilatorrada.
Joan Duarri Creu, de Manresa.

El personatge
Judit Mascó, model. 46 anys.

TAL DIA COM AVUI VA NÉIXER:
Pilar Castro, actriu (1970)
Kirk Cameron, actor (1970)

EL TEMPS

PER COMARQUES

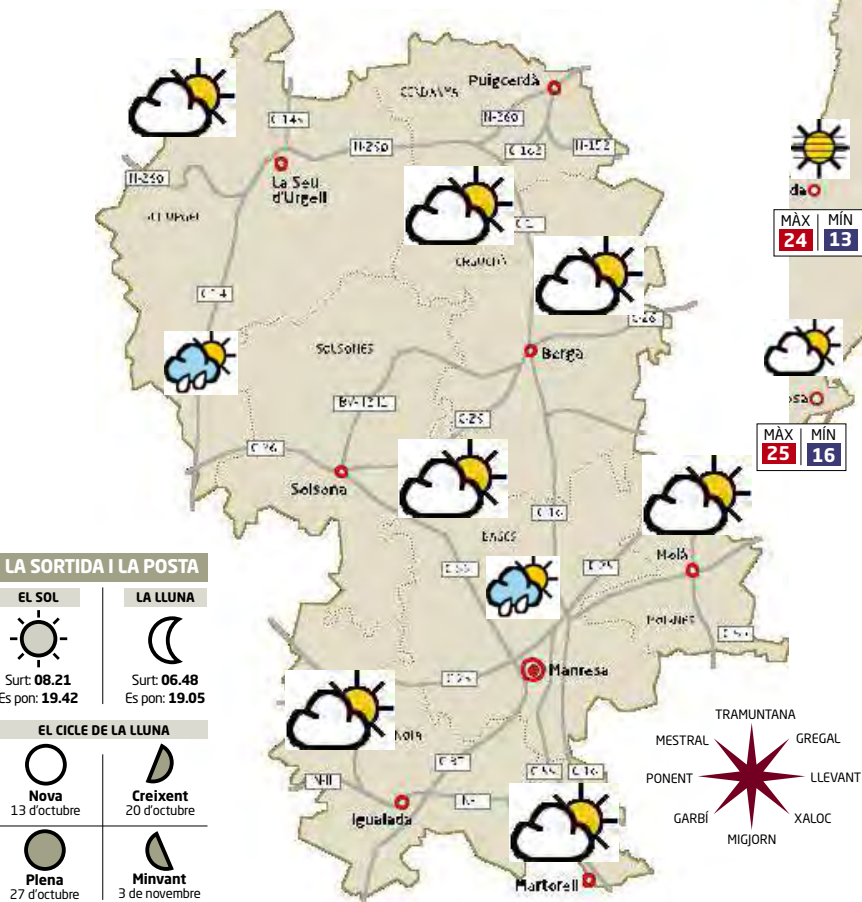

LA SORTIDA I LA POSTA

EL SOL
 Surt: 08.21
 Es pon: 19.42

LA LLUNA
 Surt: 06.48
 Es pon: 19.05

EL CICLE DE LA LLUNA

Nova 13 d'octubre
 Creixent 20 d'octubre
 Plena 27 d'octubre
 Minvant 3 de novembre

METEOIMATGE



Roses. Els raigs del sol intenten escolar-se enmig de les nuvolades que amenacen pluja. Tanmateix, el color groguenc contrasta amb la grisor del paisatge.

FOTOGRAFIA ENVIADA PER: ANNA MATA I MIRA

FA 10 ANYS REGIÓ7 PUBLICAVA...

Els camions imposaven la seva llei al Bages

► LA VAGA DE TRANSPORTISTES OMPLIA L'EIX TRANSVERSAL DE TRÀILERS I TALLAVA EL TRÀNSIT ESPORÀDICAMENT DURANT TOT EL DIA



El centre de Puigcerdà es convertia en plató del film «Ficcio»



Descubre con La Energía de la Roja
#HistoriasdeFutbolyVida



Este sitio web utiliza cookies, tanto propias como de terceros, para recopilar información estadística sobre su navegación y mostrarle publicidad relacionada con sus preferencias, generada a partir de sus pautas de navegación. Si continúa navegando, consideramos que acepta su uso. [Más información](#)

Destacamos ▶ Ada Colau Horarios comerciales Barcelona Santa Eulàlia Resultats 27S

Webs del Grupo | [Shopping](#)

LA VANGUARDIA Barcelona

Martes, 13 de octubre 2015

Canales ▼ | Temas | Al minuto | Lo más | La Vanguardia TV | Fotos | Listas

Portada Internacional Política Economía Sucesos Opinión Deportes Vida Tecnología Cultura Gente Ocio Participación Hemeroteca Servicios

Ediciones ▶ Alt Pirineu y Aran Badalona - Barcelonès Nord Berga - Berguedà Granollers - Vallès Oriental Igualada - Anoia L'H y Baix Llobregat Ver todas ▼

Barcelona

MES pide repetir Junts pel sí en las generales pero con una marca electoral distinta

Barcelona | 11/10/2015 - 10:14h

0 [Notificar error](#) [Tengo más Información](#) [Enviar correo](#) [Imprimir](#) [AA](#)

[Seguir](#) [Twitter](#) 1 [Like](#) 1 [Share](#) 0 [G+](#) 0 [Share](#)

El objetivo: "25 o 30 diputados" para ir al Congreso a pedir un referéndum pactado

BARCELONA, 11 (EUROPA PRESS)

La presidenta de MES y diputada electa de **Junts pel sí**, Magda **Casamitjana**, ha apostado por repetir la coalición soberanista de cara a las elecciones generales del 20 de diciembre, aunque ha propuesto "buscar otro nombre": cambiar la marca electoral y ensanchar la base de partidos que forman parte de ella.

"A España tenemos que ir todos juntos. La fuerza de 25 o 30 diputados en el hemiciclo nos dará un eco internacional, una fuerza inmensa, y no el pobre Tardà --actual diputado de ERC-- desgañitándose e intentando hacer cosas para que la gente le vea", ha reflexionado en una entrevista de Europa Press.

Presentarse con otra marca electoral evitaría, según Casamitjana, comparar los resultados de Junts pel sí de las autonómicas con la de la nueva coalición soberanista de las generales, y ha destacado que el objetivo de la candidatura debería ser lograr un "referéndum pactado" en el Congreso.

Además de nueva marca, Casamitjana ha pedido abrir las puertas de la coalición soberanista a otras formaciones que defienden el derecho a decidir: "De acuerdo, tenemos que ir juntos, pero tenemos que mirar a quién más incorporamos y no dejar de hablar con Catalunya Sí Que Es Pot y la CUP".

NO AL CAMINO DE UNIÓ

MES apuesta por esta coalición amplia y descarta del todo presentarse en solitario viendo el papel que tiene que afrontar Unió, que se ha quedado sin representación en el Parlament tras romper con CDC e ir en solitario a los comicios: "Solos no nos presentaremos. Ya hemos visto la opción de Unió y, por lo tanto, no creemos que haya que hacer lo mismo".

Partidos como el PSOE quieren que la próxima legislatura sea la de la reforma constitucional y, aunque Casamitjana no confía en este proyecto político, concluye que Junts pel sí nunca puede cerrarse a negociar mientras Catalunya no sea independiente y "el terreno de juego sea el español".

Casamitjana ha admitido que ahora lo prioritario son las negociaciones que su coalición está



Una agresión escandaliza al Mundial

LO MÁS >>

Ofrecido por

LO MÁS VISTO

- 1 El enigma de la semana: ¿Eres más listo que un niño de primaria de Japón?
- 2 El Día de la Hispanidad, en directo
- 3 Impactantes imágenes de un puente que se rompe mientras lo estaban cruzando
- 4 Ada Colau carga contra la celebración del 12 de Octubre
- 5 Una australiana, capaz de recitar el libro de Harry Potter de memoria

LO MÁS COMENTADO

[Ir a Lo más](#)

AL MINUTO >>

- 07:30 Tianjin sufre otra explosión en un almacén de químicos
- 07:28 Calvin Harris explota en Twitter por lo del masaje con 'final feliz'
- 07:12 'GH16': Exigen la expulsión de Suso por su intento de agresión a Vera
- 06:43 Así es el brazo biónico 'low cost'

manteniendo con la CUP para iniciar la legislatura y cerrar el debate de investidura, pero ha calculado que a "finales de mes" tendrán que sentarse todos los miembros de Junts pel sí para abordar las generales.

Sobre las negociaciones para la investidura, confía en que Junts pel sí y la CUP firmarán un acuerdo para iniciar el proceso constituyente al que ambas formaciones se comprometieron ante sus electores, y apoya sin fisuras que Mas vuelva a ser presidente: "Sin Mas no hay proceso".

RESULTADOS PSC

MES nació a principios de año como escisión del PSC --la propia Casamitjana fue alcaldesa de Roses (Girona) bajo las siglas de los socialistas-- y en las catalanas del 27S entró a formar parte de Junts pel sí.

Casamitjana ha apuntado que la alianza con CDC es coyuntural fruto de la voluntad de culminar el proceso soberanista, y ha asegurado que, en una Catalunya independiente, MES apostaría por crear el "gran partido de las izquierdas catalanas" que podría denominarse Partido Catalán de Europa.

Se ha mostrado muy crítica con el PSOE por no aceptar el término nación para Catalunya y también muy crítica con el PSC por permitírselo: "No sé exactamente en qué partido milité. Nos hemos planteado pedirles las siglas 'PSC' para quedárnoslas nosotros. Los verdaderos somos nosotros. Ellos que se busquen otro nombre".

La presidenta de MES considera que su expartido ha perdido su AND original y la credibilidad que le llevó a tener más de 50 diputados en el Parlament, y concluye: "Bailan --Iceta-- para salir en las noticias ¿Como es posible que este señor me pueda representar? Ni bailando lo conseguirán".

Otras noticias



Elecciones catalanas: Sánchez ve riesgo de una Catalunya en manos de...



Elecciones Catalanas: Las encuestas electorales dan al independentismo la...



Una agresión escandaliza al Mundial



Grimaldo 'raja' contra Luis Enrique

Contenido patrocinado



¿Por qué el control de peso está relacionado con la regularidad intestinal?
(Regula tu tránsito intestinal)



El fin de los legendarios aerodeslizadores de Florida
(Autobild.es)



La mejor postura para dormir
(AXA HealthKeeper)



Agua como combustible: próximamente en tu gasolinera
(Expansión)

recomendado por **Outbrain**

0 Notificar error Tengo más Información

Seguir 1 Twittear 1 Like 1 Share 0 G+1 0 Share

[Normas de participación](#)

0 Comentarios

Regístrate

1 conectado

Seguir Compartir en Comentar como

Recientes | Antiguos

06:29 Ortega y Rigau declaran hoy como imputadas por el 9N

[Ir al minuto](#)

La Vanguardia
216,656 likes

Like Page Sign Up

Be the first of your friends to like this



LA VANGUARDIA SHOPPING



Smartphone Airis 5" y 5,5"

99,95€

COMPRAR

CATALUÑA

Los Agentes Rurales apuestan por medidas de contención ante la imparable expansión de la especie, cuya erradicación consideran "imposible"

La avispa asiática coloniza Cataluña

MARTA RODRÍGUEZ, Girona
La avispa asiática sigue su imparable expansión por Cataluña. Los Agentes Rurales ya habían localizado y destruido en toda Catalunya a principios de octubre 31 nidos de esta especie invasora, más del doble que durante todo 2014. Las previsiones, además, son malas: los técnicos auguran que esta cifra seguirá creciendo durante este otoño ya que han sido avistados muchos ejemplares de avispa velutina en zonas de la Garrotxa y el Alt Empordà. Para 2016, las previsiones son que los nidos destruidos superen los 100.

El Jefe del Cuerpo de Agentes Rurales de la provincia de Girona y miembro de la Comisión de Seguimiento de la Avispa velutina, Ignasi de Dalmases, considera que la especie en Cataluña "no se podrá erradicar, pero si frenar" e insiste en la necesidad de coordinación entre organismos públicos y el sector privado. De Dalmases considera que hasta el momento la Generalitat ha hecho un buen trabajo al investigar la progresión de la especie, formar a los agentes y dotarles con trampas para atraer avispas y destruir sus nidos. Pero llegará un momento que la lucha caso a caso será inviable. "En Francia la situación es tal que ya sólo destruyen los nidos que causan molestias", explica. En Galicia, donde la velutina llegó hace tres años, los nidos identificados son más de 1.000 este año.

De los 31 nidos destruidos este año, 30 lo han sido en la provincia de Girona y uno en Lleida. Por comarcas, la más afectada es la



Nido de avispa asiática descubierto en una casa de Roses.

Garrotxa (ocho nidos), seguida por el Alt Empordà, el Gironès y el Ripollès y la Selva. En 2014, la especie también fue localizada en el Vallès y la Vall d'Aran.

La destrucción de nidos se lleva a cabo con cualquiera de los tres métodos que han resultado eficaces. Los ataques se llevan a cabo por la noche, cuando todos los ejemplares están en el nido y su actividad es menor. Si el nido está en una zona accesible, los agentes lo retiran manualmente equipados con un traje parecido al de los apicultores, lo rocían con insecticida y lo congelan para ma-

tar a todos los insectos. Si el nido está en la copa de un árbol de imposible acceso, utilizan unas perchas que a modo de jeringuilla o con varios disparos.

Aunque inofensivas para el ser humano —más allá de una molesta picadura—, la avispa asiática daña seriamente la población de abejas y causa graves daños al equilibrio de los ecosistemas. El principal peligro de la avispa asiática es su voracidad. Su alimentación está basada en la ingesta de proteínas e hidratos de carbono. Las primeras las consiguen con todo tipo de insectos, especialmen-

te abejas —que suponen más de un 80% de su alimento— y los segundos en la fruta. Otro gran problema es que su fácil adaptación a entornos naturales que le son favorables y la ausencia de depredadores, lo que le da una gran capacidad para expandirse.

"Aunque todavía no hayamos encontrado una gran cantidad de nidos, no significa que no estén ahí", mantiene el Jefe de los Agentes Rurales. En principio, se pensaba que este insecto avanzaría principalmente por donde las características le eran más propicias "en masas forestales y húme-

Una plaga llegada en barco

El desembarco. La avispa asiática llega a Europa en 2004 a bordo de un buque de carga que atraca en el suroeste francés.

La primera expansión. La especie logra aclimatarse y se expande por buena parte de Francia.

El salto de los Pirineos. Los dos extremos de la cordillera, con cotas bajas, permiten el paso de la avispa a la Península Ibérica. En 2010 es localizada en Guipúzcoa y tres años más tarde en Girona.

La colonización cantábrica. La velutina coloniza todo el norte de la península hasta hacerse fuerte en Galicia. También empieza a descender hacia el sur y ya ha llegado a La Rioja.

La expansión catalana. Tras su llegada a Cataluña, la avispa se ha ido expandiendo por las comarcas de Girona y en 2014 ya fue localizada en el Vallès Occidental.

das". Sin embargo, dos nidos han sido localizados en el litoral (Roses), lo que pone un poco en duda esta teoría. "A partir de otoño, cuando los árboles pierden sus hojas es previsible que la localización de nidos sea considerable, fácilmente el doble de los que tenemos ahora, porque serán más fáciles de ver" indica. Aunque la mayoría han aparecido en copas de árboles, también se han localizado bajo aleros de tejados o en una pared de piedra. Por el momento, la única comarca gerundense donde todavía no se ha detectado la especie es el Baix Empordà.

Fraude en el polideportivo

Una auditoría destapa que la concesionaria de un equipamiento en Igualada manipulaba sus cuentas para cobrar más de medio millón de euros irregularmente del Ayuntamiento

DAVID F. GUERRERO, Barcelona
Medio millón de euros. Esta es la subvención que el Ayuntamiento de Igualada (Anoia) abonará este año a la empresa gestora del centro deportivo Infinit. La compañía, Anoia Esports, infló las horas de trabajo de los empleados, según un informe que el Consistorio ha encargado a la auditora Faura-Casas. La subvención que el Consistorio debe aportar a la empresa, en virtud del convenio de gestión, aumenta si el número de usuarios es menor a la cifra prevista, 3.000 personas. También crece con las horas de trabajo de la plantilla de Anoia Esports. La instalación aloja piscinas, un gimnasio y pistas de pádel.

La auditoría también detectó que la firma subcontrató supuestamente parte de los servicios que ofrecía a Iniciatives per la

Gestió Esportiva, a la que también cedió el 79,55% de sus participaciones. Cambios de los que debería haber informado al Ayuntamiento, según la legislación.

El Consistorio, que obligará a la compañía a asumir de nuevo los servicios subcontratados —administración y finanzas, servicios comerciales y recursos humanos—, debe decidir si rescinde el contrato de gestión de Infinit. Una resolución que, según Montserrat Duch, concejal de Hacienda, "depende de las alegaciones que presenten". La compañía, que recibirá una multa de entre 4.000 y 8.000 euros, debe presentarlas la semana que viene. En un comunicado, asegura que quiere dialogar con el Ayuntamiento.

El problema, según Duch, fue detectado el año pasado, cuando el técnico de deportes notó que

acudía más gente al centro deportivo pese a que la empresa no había informado de ello al Ayuntamiento. El Consistorio aprovechó la auditoría anual que Faura-Casas hace de las cuentas de la empresa para solicitar que analizara las condiciones de trabajo de Anoia Esports.

De momento, el Ayuntamiento solo abonará la parte fija de la subvención, 220.000 euros anuales. En cuanto a la variable, los cálculos de la auditora rebajan la cuantía que debe abonar el Consistorio de 861.952 a 294.852.

El centro deportivo se inauguró en noviembre de 2009. Desde entonces, los problemas no han dejado de sucederse. La asistencia al polideportivo dista de las previsiones, apenas 1.700 usuarios. Los problemas con la calefacción de las duchas en invierno



Zona de pádel del polideportivo Infinit, en Igualada. / ALBERT GARCIA



también han sido habituales.

El Gobierno municipal de Entesa (PSC, ICV), responsable de la inauguración del centro, tuvo "muy poco tiempo para ejercer el

control sobre su gestión", asegura Montserrat Mateu, regidora de educación de este Ejecutivo. CiU, partido de Gobierno en Igualada, ganó los comicios de 2011.

ERC Roses presenta una moció perquè el govern espanyol reconegui el crim que va cometre amb Lluís Companys

Per [ViladeRoses](#) / 11/10/2015 / [No Comentat](#)

 Like  Share 30 people like this. [Sign Up](#) to see what your friends like

Moció presentada poc abans de la commemoració de l'assassinat del president Companys pel règim franquista

El proper dijous es commemora el 75è aniversari de l'assassinat del president de la Generalitat, Lluís Companys, que va ser afusellat el 15 d'octubre de 1940 pel règim franquista. I per aquest motiu el portaveu d'ERC Roses, va fer entrar una moció el passat divendres a l'Ajuntament per ser incorporada en el ple ordinari de l'Ajuntament.



Moment en el que el portaveu d'ERC Roses presenta la moció al registre d'entrada de l'Ajuntament

Amb aquesta proposta, els republicans volen *“instar al govern espanyol a dignificar i recuperar la memòria del president de la Generalitat assassinat, que anul·li oficialment el judici al que va estar sotmès, perquè encara, avui dia el president Companys, segons la legislació vigent, és un delinqüent, un criminal condemnat a mort, i volem, primer, que l'estat espanyol reconegui una vegada per totes el crim que va cometre amb Lluís Companys i, segon, que tingui la decència de reconèixer que no era un criminal, i per tant que el seu judici quedi anul·lat”*, va manifestar Joan Plana després de presentar la moció en el registre d'entrada de l'Ajuntament.

Moció presentada per ERC Roses sobre el 75è aniversari de l'assassinat del president Lluís companys i Jover. Justícia universal i Memòria històrica

El dia 15 d'octubre es commemora el 75è aniversari de l'assassinat del molt honorable Lluís Companys i Jover, qui fou condemnat a mort per les autoritats franquistes en l'única sentència d'aquest tipus a un president d'una nació democràticament escollit a la història d'Europa, sentència que continua encara sense declarar-se nul·la per part de l'Estat Espanyol.

Fins a dia d'avui, la llei es limita a declarar injustes les sentències, per la il·legimitat dels tribunals, mitjançant un certificat de reparació i de reconeixement que no té cap valor jurídic, i no declara les resolucions judicials nul·les de ple dret per il·legals, motiu pel qual el Ministeri de Justícia es nega a certificar-les. En aquest sentit la Llei 52/2007 de 26 de desembre, per la qual es reconeixen i amplien els drets i s'estableixen mesures a favor dels qui van patir persecució o violència durant la guerra i la dictadura, no ha servit de res per anul·lar els judicis sumaríssims dictats pels tribunals militars, entre ells el que condemnava el President Companys.

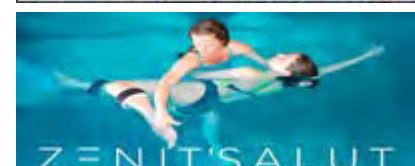
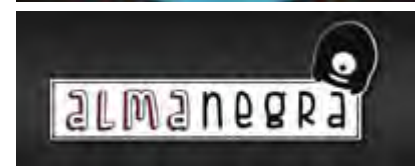
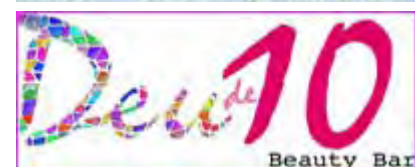

D'aquesta manera, el Fiscal General de l'Estat considerarà el 2010 no procedent el recurs de revisió instat per la Generalitat per obtenir l'anul·lació de la sentència dictada pel Tribunal de Responsabilitats Polítiques de Barcelona de 1939 i de la sentència dictada pel Consell de Guerra d'Oficials Generals del 1940, que va condemnar a pena de mort el President Companys, perquè considerava que ambdues sentències eren inexistents i nul·les de ple dret, en haver estat dictades per tribunals il·legítims conforme la llei 52/2007.

D'altra banda, l'immobilisme i la manca de sensibilitat per part dels diferents governs de l'Estat contrasten amb els actes de desgreuge que tant des d'Alemanya com des de França s'han fet per les actuacions dels respectius països durant la II Guerra Mundial, així com pel fet d'haver col·laborat amb el General Franco. Un menyspreu que es veu agreujat quan 75 anys després de la captura de Lluís Companys per la Gestapo, els documents que van ser confiscats continuen en possessió de l'exèrcit espanyol a l'Arxiu d'Àvila, enlloc d'haver estat retornats a la Generalitat de Catalunya, institució que és la seva legítima propietària.

Un cop tancada la causa contra el franquisme a l'Estat espanyol, deixant els represaliats en situació d'indefensió, és a Argentina on els represaliats i les víctimes del franquisme guarden la darrera esperança amb les actuacions de la jutgessa Servini en la coneguda 'Querrela Argentina'. Una querrela on també hi ha la causa contra el President Companys a instàncies d'Esquerra Republicana, que participa de la denúncia contra l'Estat espanyol amb l'objectiu de restituir la figura del President Companys i erigir-la com a icona de la justícia universal.

Per tot això, en la commemoració del 75è aniversari de la seva mort, considerem que no és comprensible que cap govern espanyol hagi accedit a certificar la nul·litat d'aquestes certificacions i a incloure aquesta declaració a la denominada Llei de la Memòria Històrica, amb tots els efectes jurídics que aquesta declaració comporta. Com dèiem, Alemanya i França han demanat perdó per haver col·laborat en la detenció i deportació de Lluís Companys, mentre que la justícia espanyola es nega a declarar nul el seu judici.

Després de dècades de llibertats democràtiques, considerem que encara no s'ha reparat com cal la memòria del President Companys, així com la causa de milers de víctimes de totes les nacions i pobles de l'Estat Espanyol, i que cal instar al Govern de l'Estat Espanyol a dur a terme les actuacions jurídiques i polítiques pertinents per anul·lar la sentència del judici sumaríssim al President de la Generalitat i realitzar totes aquelles actuacions per a reparar el seu honor.

Tal i com va dir el mateix Lluís Companys, referent de l'Esquerra nacional, "la nostra és una lluita pels valors universals de la pau, del treball i de la justícia". La nova República Catalana s'ha de constituir com un baluard dels drets humans, la pau, la fraternitat i la justícia universal.

Lluís Companys va donar la vida i va morir per la República Catalana. Aquest 27S hem sentat les bases democràtiques per tal que la República Catalana comenci a caminar. Sens dubte, el nostre millor homenatge serà acabar la tasca que va protagonitzar, i que tants d'altres que el van precedir i tants d'altres que hem continuat, sabem que la lluita social i la lluita nacional és indestruïble.

En relació als antecedents exposats, proposem al Ple de l'Ajuntament de Roses l'adopció dels acords següents:

Primer. Instar el Govern de l'Estat a dur a terme les actuacions jurídiques i polítiques pertinents per anul·lar la sentència del judici sumaríssim al President de la Generalitat de Catalunya, el Sr. Lluís Companys i Jover, així com realitzar totes aquelles actuacions oportunes perquè l'honor del President Companys sigui reparat.

Segon. Instar el Govern de l'Estat Espanyol a modificar la Llei 52/2007, de 26 de desembre, per la qual es reconeixen i amplien els drets i s'estableixen mesures a favor dels qui van patir persecució o violència durant la guerra i la dictadura, per considerar com a inexistents i nul·les de ple dret les sentències dictades pels Jutjats i Tribunals declarats il·legítims en la llei, seguint el criteri expressat per la Fiscalia General de l'Estat en el seu Decret del 4 d'abril de 2010, habilitant el procediment administratiu necessari perquè el Consell de Ministres expedeixi el corresponent certificat de nul·litat als efectes legals procedents.

Tercer. Subsidiàriament, modificar la llei d'Enjudiciament Criminal i la Llei Processal Militar amb la finalitat d'incorporar entre els requisits habilitants per procedir a la revisió d'una sentència ferma, la declaració d'il·legitimitat realitzada conforme a l'article 3 de la Llei 52/2007, de 26 de desembre, per la qual es reconeixen i amplien els drets i s'estableixen mesures a favor dels qui van patir persecució o violència durant la guerra i la dictadura, així com la Llei Orgànica del Poder Judicial, per atorgar la legitimitat activa al Govern de l'Estat per si mateix, o a través de la Fiscalia, per interposar el recurs de revisió de les sentències declarades il·legítimes.

Quart. Reclamar a l'Estat espanyol que retorni tota la informació sobre Lluís Companys requisada per la Gestapo a París l'any 1940 i que actualment es troba confiscada a l'arxiu d'Àvila. Cinquè. Reclamar a tots els governs que van participar de la captura i assassinat de Companys que participin d'un acte de desgreuge a la figura de l'únic president elegit democràticament i

Pàgines web - Dòlgues online
Màrqueting 2.0 - Apps

PLÀNOLS
COMERCIALS
PROGRAMES PER
FIRES I FESTES, FLYERS,
CARTES RESTAURANT,
TRAGETES, ETC.
Tel. 649 176 678
programesdefestes@hotmail.com

Temporada
de bolets

Compra més barat a Roses
amb La Llista de la Compra

HOLA BUTLLETINS 2015
ROSES
ROS ES COMERC
ROSES-CAP DE ESTIU

CINEMES ROSES
Programació



Farmàcies
de
Guàrdia

Ajuntament
de Roses
Agenda Cultural
Municipal

Consell Comarcal
de l'Alt Empordà
Agenda Cultural
Comarcal

CRAE
Creacions Alt Empordà
www.CRAE.com
5è
CIN
CRAE
QUI
COL·LECCIONS ALT EMPORDÀ
CONSELL
COMARCAL

NOTÍCIES MÉS LLEGIDES

- L'enxampen quan anava amb un ciclomotor robat per l'autopista AP-7 al Gironès
- El grup Alberto del Puerto ofereix a Roses un gran directe el dia d'inici de la seva gira que el portarà arreu de l'estat espanyol
- ERC Roses presenta una moció perquè el govern espanyol reconegui el crim que va cometre amb Lluís Companys
- Temporada de bolets: N'hem a buscar Ceps, però compte de trobar-nos amb un Mataparents
- El GEN Roses rep el Premi d'Inclusió Social del Consell Comarcal de l'Alt Empordà

FACEBOOK VILA DE ROSES

assassinat a Europa durant el segle XX. Un acte que s'hauria de fer al fossar del Castell de Montjuic. Sisè. Comunicar aquest acord al Govern de la Generalitat, a tots els grups polítics del Parlament Català, al Govern de l'Estat i a les Corts espanyoles, al Parlament Europeu, a l'ONU, i a les associacions de recuperació de la memòria històrica.

Joan Plana

Portaveu Grup Municipal ERC-AM

Comparteix això:



Like this:

★ M'agrada

Sigues el primer a dir m'agrada

Relacionats

Roses dona suport al president Mas, l'exvicepresidenta Joana Ortega i la consellera Irene Rigau per la seva imputació pel 9N
03/10/2015
A "Actualitat"

Ple de Roses ple d'unanimitat, mocions i debat sobre qui va guanyar el 27 S
30/09/2015
A "Actualitat"

ERC Alt Empordà organitza un acte d'homenatge al President Lluís Companys
14/10/2012
A "Actualitat"

Share Print Email

- Published: 2 dies ago on 11/10/2015
- By: [ViladeRoses](#)
- Last Modified: octubre 11, 2015 @ 2:12 pm
- Filed Under: [Actualitat](#), [Política](#)
- Tagged With: [ERC Roses](#), [Estat espanyol](#), [Moció](#), [President Lluís Companys](#)

← ARTICLE ANTERIOR

L'ensampen quan anava amb un ciclomotor robat per l'autopista AP-7 al Gironès

SEGÜENT ARTICLE →

Un estudi constata que la temporada turística a Roses ha estat molt positiva

ABOUT THE AUTHOR



ViladeRoses
[View all articles by ViladeRoses »](#)

0 Comments

Sort by **Top** ▼



Add a comment...

Facebook Comments Plugin

DONEU LA VOSTRA OPINIÓ

Escriu aquí el comentari...



Be the first of your friends to like this

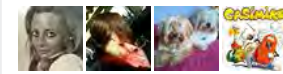

TWITTER VILA DE ROSES

Tweets

Follow

Vila de Roses @ViladeRoses 10h
El grup @Adelpuerto13 ofereix #aRoses un gran directe abans d'anar de gira per arreu de l'estat espanyol
[viladeroses.cat/el-grup-albert...](#)

Tweet to @ViladeRoses

LES NOTÍCIES DIA A DIA

octubre 2015

Di.	Dt.	Dc.	Dj.	Dv.	Ds.	Dg.
			1	2	3	4
5	6	7	8	9	10	11
12	13	14	15	16	17	18
19	20	21	22	23	24	25
26	27	28	29	30	31	

« set

COMENTARIS RECENTS

- RosesEspera en [Els castellers de Figueres i els Vailets de l'Empordà](#) protagonitzaran la diada castellera de la Festa Major de Roses
- luis en [Jornada d'artesanía, música i pintura a Cala Jóncols a favor de nens amb discapacitat de Roses](#)
- josep en [Roses vol contractar seguretat privada per combatre el top manta](#)
- Thomas Spieker en ["El 60% dels turistes de Roses són francesos, amb els quals hem creat una relació que no l'hem de deixar perdre"](#)
- felip en [Discurs de Francesc Giner, portaveu de Gent del Poble de Roses, en el ple d'investidura de Montse Mindan com alcaldessa](#)

RECU LL DE PREMSA

Dimarts,
13 de octubre de 2015

Comarques Gironines

Medi Ambient La sobrepoblació de senglars

Creix el nombre de senglars abatuts i de danys que fan

EMERGÈNCIA • Tot i l'augment de batudes excepcionals, la superpoblació de senglars segueix provocant danys als camps i perill per al trànsit **TEMPORADA** • Uns 9.000 caçadors s'apleguen a les 259 societats de caça que hi ha a la demarcació

Esteve Carrera
GIRONA

L'any 2014 es van capturar –un eufemisme per dir abatere– uns 14.500 exemplars de senglar al conjunt de les comarques gironines. Aquestes dades, facilitades pels serveis territorials d'Agricultura de Girona, inclouen els animals caçats per les 259 societats de caça de la demarcació i els que es van abatere en batudes excepcionals. Any rere any, creix el nombre de senglars abatuts, però continuen creixent també les peticions d'alcaldes i pagesos per reclamar intervencions contra els danys que produeixen els animals: l'any 2012 es van autoritzar 466 batudes excepcionals durant el període de veda, al 2013 van ser 477, i al 2014 se'n van autoritzar 607. Paral·lelament també s'ha allargat la temporada de caça, que aquest 2015 es va iniciar el passat 7 de setembre i s'acabarà l'últim diumenge de març.

Conreus i trànsit

Les conseqüències de la proliferació de senglars ja s'assimilen als problemes plantejats per una espècie invasora. Els primers afectats són els pagesos, però la superpoblació de senglar és també un problema per al trànsit. Vicenç Estanyol, director dels serveis territorials d'Agricultura, explica que puntualment el senglar ha arribat aquests últims anys a ser la primera causa d'accidents de trànsit en comarques com el Baix Empordà. El nombre de víctimes mortals en aquests acci-

Captures i població del senglar a la demarcació de Girona

◆ Evolució de la captura mitjana de senglar

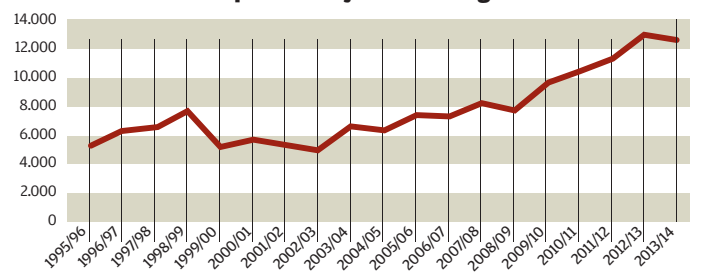

◆ Nombre de llicències de cacera en dies d'autorització excepcional

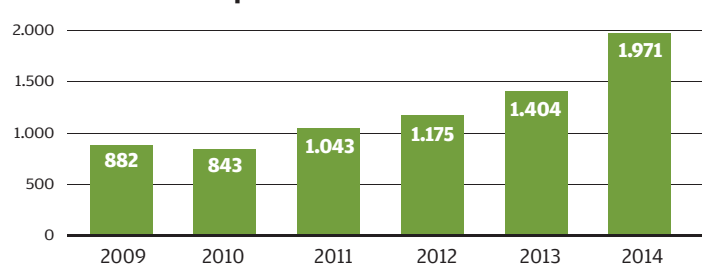

◆ Densitat superior a 8 senglars/km²

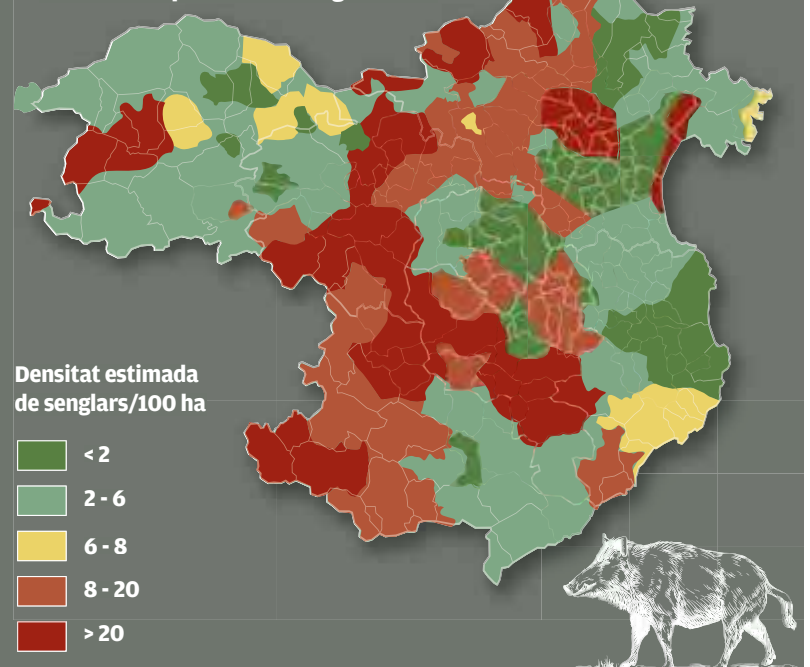

dents és baix (dues en els últims cinc anys), però els danys als vehicles solen ser importants, amb reparacions de l'ordre dels 5.000 euros.

€En algunes zones el senglar ja és la primera causa d'accidents

Per respondre a aquesta demanda, els serveis d'Agricultura, la federació de caça i els alcaldes han agilitzat al màxim els tràmits. No es veu a curt termini una solució definitiva per eradicar aquest problema, però es minimitza. En zones rurals, si un pagès o un alcalde sol·liciten una batuda excepcional són les societats de caça que intervien, prèvia au-

Factors diversos que expliquen el creixement de la població

El territori gironí en si és una de les principals causes que expliquen que aquesta demarcació sigui la que concentra més senglars de Catalunya: un territori amb un 72% de forest i un 28% de conreu, que constitueix un hàbitat ideal per a uns animals sense depredadors. Des d'Agricultura també es recalca que és una espècie amb un alt índex reproductor: cada femella pot tenir cinc o sis cadells (en casos puntuals s'ha observat

creuaments amb porcs del Vietnam que multipliquen aquesta capacitat reproductora). Un altre factor que explicaria la proliferació de senglars és la disminució del nombre de caçadors. Narcís Sánchez, president de la Federació de Societats de Caça de Girona, discrepa, però, sobre aquest punt. Actualment hi ha uns 9.000 caçadors a la demarcació (43.000 a Catalunya). Sánchez admet que el nombre de caçadors s'ha re-

duït una mica (d'un 1,5% l'últim any), però recalca que, si bé són menys, també són més efectius que no ho eren abans. Pel president de la federació, la primera causa de proliferació de senglars és l'abandonament de la zona forestal: amb menys presència humana i menys bestiar, els senglars ja no tenen competència per alimentar-se i tenen molt territori per ells sols. Sánchez també desmenteix la idea segons la

qual el col·lectiu de caçadors s'alegra que hi hagi més senglars. Els caçadors són sol·licitats per les intervencions excepcionals: són més obligacions, més despeses, més batudes, i en alguns casos les societats locals no donen l'abast i han de rebre suport d'altres municipis. Tampoc és agradable pels caçadors haver de matar femelles prenyades. "Sap greu, però s'ha de fer i ho heu de fer per imperatiu", diu el president.

torització dels serveis d'Agricultura. En zones urbanes, com ha estat el cas de Cadaqués, **Roses** i fins i tot Girona, intervien els agents rurals, a vegades amb el suport de les policies locals. En aquests

casos la caça de nit, els aguaitos nocturns itinerants, solen ser els dispositius més eficaços. En àrees com els Aiguamolls també s'organitzen dispositius amb gàbies trampa. Vicenç Estanyol assegura que

tots els actors que intervien en aquests dispositius fan un sobre esforç per reduir la població d'aquests elements. "Accelerem els tràmits i aconseguim donar resposta en un termini de 24 hores", diu el di-

rector. La realitat, però, és imparabile: gairebé el 70% de la demarcació es qualifica en zona d'emergència, àrees on es calcula que la densitat de senglars és superior a vuit animals per quilòmetre quadrat. ■

Societat

Més grans, menys sols

PROGRAMA • La zona del Mercadal i el Barri Vell de Girona formen part d'una prova pilot que té com a objectiu tornar a socialitzar gent gran que es troba en una situació de soledat no volguda

Núria Astorch
GIRONA

Detectar els casos de persones grans que suporten una situació de soledat no volguda i ajudarlos a sortir de l'aïllament. Aquest és l'objectiu del programa *Sempre acompanyats*, que s'ha posat en marxa, com a prova pilot, al Barri Vell i a la zona del Mercadal de Girona. En aquests barris, un 29,29% dels veïns que hi viuen soles són majors de 65 anys. És un col·lectiu format per 455 persones. En Carmel Serra, un veí de Girona de 71 anys que fa tretze mesos que va quedar vidu, és un dels primers trenta usuaris del programa. "A estones em sento sol i és molt fotut, però tinc mobilitat i tinc amics, i miro de tenir l'agenda sempre plena", explica Serra. En el seu cas, es va assabentar del programa



Una voluntària i un usuari del programa 'Sempre acompanyats' ■ N.A.

ma perquè és voluntari d'algunes activitats que organitza l'Obra Social La Caixa per a les persones grans, entitat promotora de la iniciativa juntament amb Creu Roja i l'Ajuntament de Girona. Però el problema està en

els casos que es mantenen invisibles. Per mirar de detectar-los i oferir ajuda a aquestes persones, un grup de quinze voluntaris recorren les botigues i les farmàcies dels dos barris per informar del nou programa i del telèfon de

contacte on poden trucar (900 365 222) en cas de conèixer algun cas. "A les farmàcies han acollit molt bé la iniciativa, perquè sovint es troben amb casos de persones grans que deixen d'anar-hi, i no saben a qui adreçar-se", explica la Marta Soler, que amb 76 anys fa de voluntària. Els usuaris de *Sempre acompanyats* gaudiran ben aviat de les primeres accions de socialització. Així, *Berenars en companyia* oferirà la possibilitat d'organitzar, els diumenges a la tarda, berenars a les cases particulars del usuari. I en aquesta mateixa línia s'ha pensat en *Tinc un veí*, que permetrà l'ajuda mútua entre una persona gran i un veí de l'escala. "La idea és crear una gran xarxa que tingui com a base la solidaritat", segons destaca Marta Soler, la referent de Creu Roja per a aquest programa. ■

Més demanda d'activitats nàutiques a Roses

Redacció
ROSES

El turisme que busca activitats nàutiques va a l'alça i Roses es consolida com a gran destinació de turisme nàutic. Aquest és el balanç que fa l'Estació Nàutica Roses-Cap de Creus de l'última temporada d'estiu, en què s'han incrementat prop d'un 15% les vendes en el punt d'informació, situat al municipi de Roses. En total, s'han atès 18.743 visitants, 5.743 més que a l'estiu del 2014. La majoria han estat francesos, seguits dels espanyols, els catalans, els alemanys i els italians. La major part de visitants enquestats ha viatjat en família, concretament un 52,54%; un 30,51% ho ha fet amb la parella i un 13,56% amb amics. Pel que fa als dies de les estades, la majoria són de set dies (33,33%). S'allotgen en apartaments turístics, (39,47%) i hotels (27,19%). ■

La UdG i la UB investiguen reparar cèl·lules de l'oïda

J.T.
GIRONA / BARCELONA

Un equip d'investigadors del grup de neurotoxicologia del grup Neoma de la Universitat de Girona (UdG) i de la Universitat de Barcelona (UB) ha determinat les causes moleculars del sentit de l'equilibri i, com a conseqüèn-

cia, la "causa de la recuperació d'aquest sistema" en casos de sordesa o toxicitat crònica.

Un dels resultats principals del treball, segons Jordi Llorens, investigador de la UB, és que "s'ha pogut observar que els símptomes de pèrdua de la funció vestibular apareixen abans que tinguin lloc la

mort de les cèl·lules ciliades". Aquestes són unes cèl·lules molt especialitzades, caracteritzades perquè tenen uns filaments (cilis) capaços d'excitar-se amb les vibracions i convertir-les en impulsos elèctrics. "Concretament—i segons Llorens—, hem vist que, prèviament, es produeix una desconexió entre

les cèl·lules ciliades i els terminals neuronals, i hem pogut mostrar com aquesta desconexió és, en bona part, reparable."

Segons l'investigador de la UdG Pere Boadas-Vaello, les patologies vestibulars, com ara la síndrome de vertigen perifèrica i central, es caracteritzen per "episodis impredecibles de vertigen acompanyats d'alteracions en l'equilibri postural, pèrdua de la fixació de la mirada durant el moviment, marejos i nàusees". Aquest conjunt de símptomes, explica, "afecten significati-

vament les activitats bàsiques del dia a dia i disminueixen clarament la qualitat de vida de les persones que les pateixen". En l'estudi, els autors han utilitzat un model animal en rates per estudiar la progressió de la disfunció vestibular i la seva reversibilitat durant i després de l'exposició tòxica amb nitrils—també coneguts com a cianurs.

El sistema vestibular es pot considerar un sisè sentit del qual som poc conscients. Està localitzat a l'oïda interna, situat darrere del timpà. ■

Suport a Cassà a Artur Mas i Joana Ortega

J.T.
CASSÀ DE LA SELVA

El ple de l'Ajuntament de Cassà de la Selva aprovarà avui, en sessió extraordinària, dues mocions, d'ERC, al govern, i CiU, en suport del president de la Generalitat en funcions, Artur Mas, i de Joana Ortega, i pel 75è aniversari de l'afusellament de Lluís Companys. ■

són divertides

cal rei
www.calrei.com

EDICTO
Miguel Ángel Vera Moreno, Notario del Ilustre Colegio de Cataluña, con residencia en Figueras,
HAGO CONSTAR:
Que en mi Notaría se tramita a instancia de D.ª Esther Salip Miquel acta de notoriedad para inscripción de exceso de cabida, a fin de acreditar que en el término municipal de Boadella i Les Escaules dicha señora es tenida como dueña de la finca cuya cabida y linderos resultan de la siguiente descripción:
Urbana. Una casa compuesta de planta baja y un piso anexo, señalada de número cuarenta y dos, en la calle d'Amunt, del vecindario de Les Escaules, del término municipal de Boadella d'Empordà, de superficie el solar donde se ubica de ciento cincuenta y dos metros cuadrados (152 m²), de los que corresponden a la casa ochenta metros cuadrados (80 m²) y el resto al patio. Linda: por su frente, Sur, con dicha calle d'Amunt; a la derecha, entrando, Martín Barris Pi; a la izquierda, entrando, Juan José Rodríguez Hernández y D.ª María Ramírez Rofastes; y por su fondo, Norte, con Josep Pere Domènech Lafuente, antes con Concepción Lafuente Álvarez.
Referencia catastral: 0256016DG9805N00011A.
Durante el plazo de veinte días naturales a contar desde la publicación, podrán los interesados comparecer personalmente en mi Notaría, sita en Figueras, Plaça Josep Pla, sin número, para oponerse a la tramitación del acta o alegar lo que estimen oportuno en defensa de sus derechos.
Figueras, a 1 de octubre de 2015.

TÉ UN PIS A GIRONA REFORMAT O PER REFORMAR I EL VOL VENDRE?
972 013 145
c/Bernat Bacià n.6 - 17001 Girona (al costat policia municipal)

api 733
aicat 5665

FINQUES COLOME

Nou atermenament a punt d'iniciar-se a Empuriabrava

■ Les noves delimitacions han de posar fi a la incertesa jurídica en què es troben molts dels propietaris de la marina des del 2008 ■ Els tràmits, que tot just comencen, podrien durar dos anys

Esteve Carrera
CASTELLÓ D'EMPÚRIES

L'Estat ha tramès aquest mes de setembre als Serveis de Costes gironins les primeres directrius per iniciar el nou atermenament d'Empuriabrava. D'ençà el 2008, els propietaris de la marina viuen en la incertesa de no saber quins són exactament els límits de les seves finques, i el nou atermenament haurà de posar fi a aquesta insòlita situació. Aquest procés, però, que tot just arranca i només està en fase de tràmits, es preveu que podria durar fins a dos anys.

L'any 2008, l'Estat va començar de manera sobtada l'atermenament de la marina d'Empuriabrava amb una franja d'uns 6 metres al llarg dels canals que passava a ser de domini públic i afectava elements com ara piscines, amarradors i fins i tot l'habitatge de milers de propietaris de la marina. Una aplicació estricta d'aquells atermenaments (basats en la llei de costes vigent en aquell moment), hauria significat enderrocs i pèrdues de patrimoni per a molts dels 4.500 propietaris de la marina d'Empuriabrava. Els enderrocs no es van arribar a produir mai, en part per la mobilització i accions de protesta dels afectats, que fins i tot van recórrer a les instàncies europees (molts propietaris d'Empuriabrava són estrangers).

Nova llei de costes

Es va anar imposant el sentit comú però la solució definitiva passava per una modificació de la llei de costes: la nova llei es va aprovar el 2013 i va deixar clar que les marines terrestres quedaven excloses del domini públic, i s'allunyava el temor dels enderrocs. Des del 2013, però, faltava portar a la pràctica les noves delimitacions del domini públic marítim i terrestre, que és la fase que s'haurà de concretar amb els nous atermenaments.



Els nous atermenaments definiran els límits de les finques vora els canals ■ EL PUNT AVUI

Negociacions en curs per la gestió dels canals

A banda dels límits de les finques que s'han de delimitar, la marina d'Empuriabrava també té pendent de definir un nou model de gestió dels canals. Julià Genovés, primer tinent d'alcaldia a Castelló d'Empúries, explica que des de l'inici d'aquest mandat el nou Ajuntament, encapçalat per Assumpció Brossa, ha mantingut diverses reunions

amb la concessionària Port Empuriabrava, i confia que s'arribarà a un acord que es podria concretar el 2016. Segons Genovés, les negociacions apunten que la concessionària mantindria la gestió de les instal·lacions del port, i l'Ajuntament passaria a gestionar el manteniment, la vigilància i la neteja dels canals. Les negociacions en curs

també han de definir quines inversions s'hi han de fer, ja que, segons Genovés, "caldrà un pla de xoc" per salvar les deficiències que s'han anat acumulant al llarg dels anys. Si aquest canvi de gestió es fa efectiu, els usuaris de la marina pagaran una taxa a l'Ajuntament a canvi d'aquests serveis. En l'últim mandat, la qüestió de les quotes que ha-

via començat a cobrar la concessionària i la voluntat de l'anterior alcalde, Xavier Sanllehí, de concebre els carrers com uns "carrers navegables" municipals, havia enfrontat les dues parts, i el traspass de competències entre Port Empuriabrava i l'Ajuntament no es va arribar a fer, tot i que s'havia anunciat pel 2014.

Les dates

2008

L'Estat delimita una franja de 6 metres al llarg dels canals que afecta piscines, amarradors i habitatges.

2013

S'aprova la nova llei de costes, que exclou la marina del domini públic i garanteix la integritat de les finques.

2015

S'inicia la tramitació per realitzar els nous atermenaments; el procés podria durar uns dos anys.

La marina de Santa Margarida, a Roses, es troba teòricament en la mateixa situació que la d'Empuriabrava. Tot i això, segons les fonts consultades

per aquest diari, l'inici de la tramitació dels nous atermenaments només concierneix per ara la marina d'Empuriabrava. Des del 2013, els ajuntaments de

Roses i Castelló d'Empúries han reclamat reiteradament que s'agilitin les noves delimitacions; ho va fer també el diputat al Congrés Carles Pàramo el

FIGUERES

Intercanvi de llibres per aliments

Dissabte vinent es tornaran a intercanviar llibres per aliments a Figueres, en la quarta edició de la fira Aliments per Llibres, impulsada per Llibres Low Cost. Durant tot el dia a la plaça Catalunya hi haurà una parada amb llibres, on tothom podrà intercanviar una unitat d'aliment per un llibre. Els aliments que es recaptin es destinaran al Banc d'Aliments de les Comarques Gironines. Aquest acte solidari anirà acompanyat d'activitats durant tot el dia, que començaran a les 10 del matí amb un pregó a càrrec dels escriptors Mercè Cuartiella i Jordi Casals. Al llarg del dia es faran tallers infantils i activitats de música i dansa. ■ REDACCIÓ

FIGUERES

Una vintena d'expositors en la fira Adoptàlia

Una vintena d'expositors participaran en la quarta edició de la fira Adoptàlia de Figueres. Aquesta jornada, destinada a l'adopció de gossos, es farà diumenge al parc Bosc de Figueres de 10 a 19 h. Cada associació portarà un màxim de cinc gossos i dels cans que no puguin ser-hi presents es mostraran fotografies. D'entre les novetats d'aquesta edició destaquen activitats com demostracions d'agilitat canina, de doma amb cavalls, de gossos detectors d'estupefaents i explosius, xerrades, demostracions de gossos d'assistència, mostra d'habilitats canines i una desfilada de gossos en adopció i animacions infantils. ■ REDACCIÓ

ROSES

Premi d'inclusió social per al Grup d'Esports Nàutics

El Consell Comarcal de l'Alt Empordà va entregar divendres el premi d'inclusió social d'enguany al projecte *Tothom pot navegar*. Es tracta d'una iniciativa que promou el Grup d'Esports Nàutics de Roses per combatre l'exclusió social mitjançant l'aprenentatge d'esports nàutics. El premi està dotat amb 6.000 euros. També es va atorgar un accésit al projecte *El Tamariu-Projecte laboral. Reciclatge de paper*, de l'Associació Tamariu de Castelló d'Empúries, per un projecte d'integració sociolaboral amb joves amb discapacitat intel·lectual, dut a terme l'any passat. ■ REDACCIÓ

2014. I és que en l'estat actual, els propietaris afectats viuen en una indefinició jurídica, ja que en cas de transmissió de la propietat, s'han donat casos en què els notaris es neguen a registrar aquestes propietats o parts de propietats que encara no han estat delimitades tal com preveu la llei.

L'Estat s'havia compromès a fer efectives les noves delimitacions en un termini de dos anys després de l'aprovació de la llei, un termini que s'acaba aquest 2015. ■

L'Aula

Breus

ESTUDIANTS

Setmana de programació i alfabetització

GIRONA | DdG

■ Prop d'un centenar d'escoles i instituts catalans participen en la Setmana CodeWeek, una iniciativa de la Unió Europea per tal de promoure entre l'alumnat europeu la programació i l'alfabetització d'una forma atractiva. La CodeWeek va començar dissabte i acabarà el 18 d'octubre. A tot Catalunya s'han programat més de 200 activitats de diversa mena relacionades amb la programació.

JOAN COMALAT



PARES I MARES

Banyoles reprèn el cicle Eduquem en família

BANYOLES | DdG

■ El cicle Eduquem en Família a Banyoles, que arriba a la sisena edició, es va reobrir dijous a l'escola Pla de l'Ametller amb la conferència «M'agrada la família que m'ha tocat». Per a aquest curs, el cicle de xerrades per a mares i pares d'alumnes dels centres de la ciutat preveu cinc xerrades.

L'institut Vicens Vives acollirà la quarta jornada dels Premis Baldiri Reixac

► Hi participaran prop de 300 professionals de l'ensenyament d'arreu de Catalunya

GIRONA | DdG

■ L'institut Jaume Vicens Vives de Girona acollirà dissabte la quarta Jornada Premis Baldiri Reixac, organitzada per la Fundació Carulla, que pretén valorar i compartir alguns dels treballs premiats a l'última edició d'aquests guardons educatius que enguany han arribat a la seva trenta-setena edició.

Aquesta experiència pedagògica, que coincideix amb la convocatòria dels XXXVIII Premis Baldiri Reixac, tindrà lloc durant tot el matí al Vicens Vives i espera reunir prop de tres-cents professionals de l'ensenyament, provinents d'un centenar de centres educatius d'arreu de Catalunya. Les edicions anteriors han tingut lloc a Vic, Balaguer i l'Espuga de Francolí, amb una participació cada cop més nombrosa.

La inauguració de la Jornada tindrà lloc a dos quarts de 10 del matí amb la intervenció de Carles Duarte, director de la Fundació Carulla. Entre les dues sessions en què es divideix la Jornada, a tres quarts de dotze, hi haurà una con-

ferència sobre la vida i obra de Ramon Llull, que anirà a càrrec del professor Joan Santanach, comissari de l'Any Llull i coordinador de l'Editorial Barcino.

El format d'aquesta IV Jornada dels Premis Baldiri Reixac consisteix en un primer bloc de divuit seminaris simultanis dividits per blocs temàtics d'alguns dels temes guardonats a l'anterior edició (Aplicació didàctica de les TIC i dels mitjans de comunicació, Creativitat i expressió lingüística, Foment de l'ús de la llengua, Llengua, comunicació i integració, Cultura popular i Coneixement de l'entorn). Els ponents disposaran de quinze minuts per exposar el tema i, després, hi haurà cinc minuts més de col·loqui. També s'exposarà un segon bloc consistent en divuit projectes i experiències d'aula corresponents a sis àrees concretes (Projectes comunitaris; Projectes de centre; Experiències d'aula infantil i cicle inicial; Experiències d'aula cicle mitjà i superior; Experiències d'aula ESO i batxillerat; Experiències d'aula internivells).



Alumnes al mural de paraules de l'activitat solidària.

L'escola Fedac-Sant Narcís de Girona recull diners per als refugiats sirians

► El centre educatiu col·labora amb el projecte d'atenció que duu a terme Càritas Diocesana

GIRONA | DdG

■ La campanya de Càritas Diocesana de Girona per ajudar les persones refugiades va ser la destinatària d'una activitat solidària de l'escola Fedac-Sant Narcís. Aquest centre educatiu va voler contribuir a pal·liar les necessitats dels refugiats que fugen de Síria.

A canvi d'una petita aportació econòmica, l'alumnat de l'escola Fedac-Sant Narcís adquirirà una paraula dintre d'una activitat que

es va denominar «Una paraula per la vida» i que van gestionar els estudiants de tercer curs d'ESO. Els alumnes de Secundària havien preparat mots com ara solidaritat, companyonia, pau, amicitat o conscienciació. D'acord amb la mecànica establerta, un cop comprades les paraules, aquestes van anar passant pels diferents cursos -des de P-3 a 4rt d'ESO- per col·locar la seva paraula en un gran pont pintat amb els colors de l'arc de Sant Martí, que simbolitzava la unió de l'escola amb Síria. La recaptació recollida es va dur a Càritas, ja que aquesta és l'entitat que duu a terme un projecte d'atenció als refugiats. L'acció es va fer el Dia Europeu de les Llengües.



La classe de quart d'ESO treballant amb el nou mètode.

El Vedruna de Palamós treballa la literatura en grups cooperatius

PALAMÓS | DdG

■ El grup de castellà de quart curs d'Educació Secundària Obligatoria (ESO) de l'escola Vedruna de Palamós treballa les classes de literatura castellana amb grups cooperatius. La proposta que dirigeix el Departament de Llengües de l'escola aposta per treballar amb grups una part del temari que dedica a la literatura.

A partir d'una primera classe teòrica, en la qual el professorat dona les bases per la comprensió de la situació històrica i social del període literari escollit, l'alumnat haurà d'investigar, ampliar i elaborar un document per tal de poder-lo compartir amb els seus companys. Les primeres sessions s'han centrat en el Romanticisme espanyol.



Intercanvi educatiu entre estudiants de Roses i de Sort

► L'alumnat de segon curs de Batxillerat dels instituts Cap Norfeu de Roses i Hug Roger III de Sort van visitar, fa pocs dies, l'Ajuntament de Roses, on van ser rebuts per l'alcaldessa del municipi, Montse Mindan, i la regidora d'Ensenyament, Anna Jorquera. La trobada va tenir lloc en el marc del programa d'intercanvi escolar entre ambdós centres, que es ve realitzant des del curs escolar 2007-2008. En la trobada que es va realitzar a finals de la setmana passada a Roses, de dos dies de durada, hi van participar setanta alumnes de l'institut Cap Norfeu i vint-i-cinc de Sort. Entre les activitats que tenien previstes, els participants havien de visitar les ruïnes d'Empúries, i els municipis de Roses i Cadaqués. L'Ajuntament de Roses va organitzar un esmorzar per als estudiants i professors.

Fem servir "cookies" pròpies i de tercers per elaborar informació estadística i mostrar-li continguts, serveis i publicitat personalitzada a través de l'anàlisi de la seva navegació. Si continua navegant accepta el seu ús. [Més informació i canvi de configuració.](#) ✓



Hemeroteca

Classificats

Dilluns, 12 octubre 2015



Cartellera



TV



Trànsit



Identifica't o Registra't

www.emporda.info

EMPORDÀ

Figueres
22 / 16°

L'Escala
22 / 17°

Roses
20 / 16°

Empordà Actualitat **Esports** Economia Opinió Oci Tendències Comunitat Multimèdia Serveis

Resultats futbol Lliga BBVA Lliga Adelante Tercera Divisió Travessa Bàsquet NBA Fórmula 1 Altres esports Moto GP

Empordà » Esports



f 11

5

g+

in

Mediterranean Masters week

Més de 100 regatistes al Campionat d'Espanya Laser Master de Roses

Unes condicions de vent immillorables en 2 dels 3 dies de la competició van permetre als esportistes oferir un gran espectacle

12.10.2015 | 22:05

EMPORDA.INFO Durant els dies 10-12 d'octubre els regatistes Carlos Echavari i Mónica Azón s'han proclamat campions d'Espanya 2015 en Laser Standard i Laser Radial respectivament. Dels 3 dies de campionat s'han pogut navegar 6 de les 9 regates previstes repartides en les 2 primeres jornades on el vent va bufar amb una intensitat de 8 a 14 nusos: unes condicions perfectes per veure regates disputadíssimes entre els més de 100 regatistes.



El temps ha acompanyat la competició **GEN ROSES**

Fotos de la notícia

El divendres per la tarda van començar els primers preparatoris amb l'entrenament obert a tots els regatistes. El vent de Nord fort de divendres per la tarda va afluixar fins a parar del tot, fet que va permetre que el dissabte, amb un sol esplèndid escalfés pro l'ambient com per engegar el típic vent tèrmic de la badia de Roses. 3 regates dissabte i 3 regates diumenge amb les mateixes condicions van deixar veure una lluita i un ball de posicions entre els primers classificats tant en Laser Radial (vela petita i olímpica femenina) com en Laser Standard (vela gran i olímpica masculina). L'últim dia, tot i estar tot obert, no es va poder competir ja que el vent era massa irregular.

Cal destacar que la classe Laser és una modalitat de vela lleugera que permet la iniciació i el perfeccionament de regatistes joves i grans. Al club del GEN Roses hi naveguen els joves a partir dels 12 anys aproximadament i els veterans de més de 65 anys, com en Peter Whipp. Un experimentat regatista que ha aconseguit una magnífica 3a posició en la categoria Laser Radial Great Grand Master.



Compartir a Facebook



Compartir a Twitter



in

Temes relacionats:

Carlos Echavari

Badia de Roses

Laser Master

Laser Standard

Mónica Azón

Publicidad



Colesterol bueno y malo

Te contamos sus diferencias y cómo reducir el malo

www.danacol.es



Cámbiate a Sanitas

Date de alta en Sanitas y llévate una tablet gratis. Haz clic aquí.

www.sanitas.es



¿Cuánto quieres ganar?

Rentabilidad de hasta un 3% de interés y descuentos por tus recibos

www.bancosantander.es

PAN

FORD KA por **6.290€**
El complemento más completo

Descúbrelo



Ford
Go Further

FOR
KA

por
6.29

con Aire
acondic
y MP3



Descú



Go Fur

1,80 €

Dimarts,
13 d'octubre
del 2015
NÚMERO 1.914
FUNDAT EL 1978
ANY XXXVII

www.emporda.info



SEGON CUPÓ

Omplim el carro de la compra
Sortegem
100 € al mes
amb Súper Montserrat

ENTREVISTA

"La meua no és la veu de Neus Català,
és la de milers de dones"

L'actriu Mercè Arànega interpreta un monòleg
colpidor a La Cate de Figueres > PÀG 58

Acsegueix
la samarreta
dels teus equips
signada!



DENTYNÓU

Implant
(Quality)
+
Corona sobre
implant

FIGUERES
Nou, 143 - T. 872 989 081
Pere III, 37-39 - T. 872 029 332

799€
(TOT INCLÓS)



EQUIPAMENTS | SOLUCIÓ PROVISIONAL NEGOCIADA AMB ELS CLUBS

Figueres cobrirà pistes de l'escola Cusí per pal·liar la falta de pavelló

► **FUTUR:** El govern preveu incloure una partida en el pressupost del 2016 per al nou poliesportiu i una piscina climatitzada. Pàg 4

MAIRENA RIVAS



L'«Ictineu 3» fa els honors a Monturiol

► EL SUBMARÍ, CREAT A CATALUNYA, ÉS UN DELS MÉS MODERNS DEL MÓN I POT BAIXAR FINS A 1.200 METRES Pàgina>2 i 3

a més

Una expropiació frena la reforma de l'avinguda Montgó a l'Escala

► L'Ajuntament, en canvi, ja té a punt
les obres del front marítim. Pàg>12

COMARCA

Roses vol fer un front comú costaner contra els «top-manta»

► Les queixes dels turistes, detonant
de l'acció de l'Estació Nàutica. Pàg>10

SUCCESSOS

Dues persones moren a la N-260 en un aparatós accident

► El sinistre, ocorregut a l'alçada de Vila-
juïga, va obligar a tallar la via. Pàg>16

Castelló d'Empúries

Tres dies de dol oficial per la mort de la regidora Antònia Carbonell

La Ruta de l'Art crea afició entre els visitants estrangers de la vila

Quadern central

Esports

L'Adepaf juga contra
els seus directius
que militen al Grifeu

Pàgina 30

Josu Currais crea
sensació en el debut
a la lliga de l'Índia

Pàgina 10, suplement

AGENDAEMPORDA

L'univers del bolet
s'envolta d'actes
lúdics a Albanyà

æ>55

Siurana potencia les
virtuys saludables
de les magranes

æ>56



Vols la teua
pell sense
taques!

Vine a
Lety París

Tel. 972 674 654
Caamaño, 7 FIGUERES

Primera sessió gratuïta,
reserva ara la teua cita

PARKING FIGUERES



ALQUILER DE TRASTEROS Y GARAJES TODOS LOS TAMAÑOS
EN EL CENTRO DE FIGUERES

Informació: Finques Ferco. c/ Monturiol, 4 de Figueres
Tel. 972 502 862 · Mòbil 656 864 234
www.parkingfigueres.com



Menú migdia (de dilluns a divendres)

+spa = 25€

+massatge
25' = 45€

Maçanet de Cabrenys · 972 53 50 53 · hotelspalacentral.com

Breus

30 D'OCTUBRE, A LES 20 HORES

L'Amicale promou una marxa solidària

■ L'Associació Amicale des Français de Roses promou per al 30 d'octubre una marxa nocturna a la platja de la Rubina d'Empuriabrava, a les 8 del vespre. Es fa per recaptar diners per a una associació francesa contra la mucoviscidosis, una malaltia dels pulmons que afecta els nens. L'activitat està oberta a tothom i l'Amicale fa una crida a la participació. Cal portar una llanterna i calçat adequat. La marxa s'havia programat per al 29 de setembre, però el mal temps va obligar a ajornar-la. **REDACCIÓ** | ROSES

AJUNTAMENT DE ROSES



OFERTA EN TEMPORADA BAIXA

Recuperen 706 places d'aparcament gratuït

■ Roses torna a disposar, un cop acabada la temporada d'estiu, d'un total de 706 places d'estacionament gratuït repartides per diferents àrees del centre de la vila. La xifra és la suma de les 316 places de zona blava, novament gratuïtes fins a l'arribada de l'estiu del 2016, i de l'obertura de l'aparcament del Port Esportiu, amb una capacitat per a 390 vehicles. **REDACCIÓ** | ROSES

GRUP DE TREBALL DE L'HOLOCAUST

Fe d'errades: és l'Ins Cap Norfeu i no l'Illa de Rodes

■ En la llista dels instituts que formen el grup de treball *Exili, Deportació i Holocaust*, que vam publicar a *Diàlegs d'Educació* del 6 d'octubre, incloïem erròniament l'Institut Illa de Rodes, quan havíem d'haver posat l'Institut Cap Norfeu. La resta de centres són Alexandre Deulofeu, Narcís Monturiol, Cendrassos, Ramon Muntaner, Olivar Gran, El Pedró, Vilafant, la Jonquera i Castelló d'Empúries. **REDACCIÓ** | ROSES

DADES DEL CENS MUNICIPAL

Roses té censats 1.152 ciutadans francesos

■ L'Ajuntament de Roses ha fet públiques, a tall d'anècdota, unes dades del padró municipal referents a tres grups d'estrangers que resideixen al poble: "Aquest any hi ha censats 1.152 persones de nacionalitat francesa, vint-i un són ciutadans hongaresos i n'hi ha un que té la nacionalitat grega. **REDACCIÓ** | ROSES

BALANÇ DE LA CAMPANYA ESTIVAL

Gotanegra vol un front comú amb els pobles de la costa per acabar amb el «top manta»

► El detonant han estat les queixes dels turistes aquest estiu i dels mateixos comerciants rosincs

ROSES | MAIRENA RIVAS

■ Les enquestes a turistes realitzades per l'Estació Nàutica Roses-Cap de Creus a peu de carrer han permès saber quins són els punts forts i els punts febles del municipi com a destinació turística. Si bé és cert que, en general, la percepció de les persones enquestades és bona, com explica el president de l'Estació Nàutica, Miquel Gotanegra, també hi ha detonants que malmeten la imatge del municipi.

Gotanegra diu que, a través de les queixes d'alguns turistes, s'ha pogut constatar que cal fer front al fenomen top manta. "Es busquen solucions però és evident que no es troba la fórmula", lamenta Gotanegra, alhora que anuncia que un cop passin les eleccions generals de desembre instarà tots els municipis de la costa afectats per la venda ambulants il·legal a fer un front comú per acabar amb aquesta problemàtica.

En detriment de la imatge

"La gent que tenim comerços no gaudim del privilegi que té aquesta gent de vendre a cel obert sense pagar cap impost", protesta el president dels empresaris i dels comerciants rosincs, i hi afegeix: "És clar que no tenim una vareta màgica que ens doni la solució, però potser cal planejar-se si caldria legalitzar l'activitat dels venedors de top



Gotanegra, amb representants del teixit empresarial rosinc. EMPORDÀ

manta i que paguin com tothom. Amb la seva activitat no només ens perjudiquen econòmicament a nosaltres sinó que perjudiquen la imatge turística del nostre municipi."

Miquel Gotanegra ha fet balanç de la campanya turística d'aquest estiu i es felicita que les xifres vagin precedides d'un signe positiu. "Hem tingut una temporada millor que l'anterior però no ha estat la temporada que hauríem desitjat. Tenim molt per créixer i d'acord amb les dades obtingudes en el treball de camp que hem fet l'ocupació aquests mesos d'estiu ha estat correcta", ha assenyalat.

El president de l'Estació Nàutica va comparèixer divendres de

la setmana passada davant dels mitjans de comunicació per fer públiques les conclusions de l'estudi, en què s'ha analitzat la procedència del turista, el lloc d'allotjament, el temps d'estada i altres factors que poden ajudar a millorar Roses com a destinació.

El mal estat del camí de ronda

El turista valora l'entorn natural i les activitats nàutiques, però també ha deixat palesos alguns dels aspectes que caldria arreglar: el mal estat d'alguns trams del camí de ronda, principalment entre Canyelles i l'Almadrava, i la falta de senyalització d'aparcaments. Gotanegra afirma que aquestes són reivindicacions que no es passaran per alt.

Un 15% més del turisme demana activitats al sector nàutic i al parc del Cap de Creus

ROSES | REDACCIÓ

■ El turisme que busca activitats nàutiques va a l'alça i Roses es consolida cada cop més com a gran destinació de turisme nàutic. L'Estació Nàutica Roses-Cap de Creus ha augmentat entre juny i setembre prop del 15% les vendes en el Punt d'Informació, situat al municipi de Roses. En total, s'han atès 18.743 visitants, 5.743 més que l'estiu de 2014. La majoria han estat francesos, seguits d'espanyols, catalans, alemanys i italians. El setembre ha crescut el turista anglès.

La demanda d'activitats ha augmentat en el seu conjunt, tot i que es pot destacar que les més sol·licitades han estat les excursions marítimes, el parc aquàtic i el Tren Turístic. Un gruix de visitants també ha optat pel lloguer de motos aquàtiques i d'embarcacions, i per activitats com el *parasailing*, la banana o l'embarcació ràpida. Al municipi, el Grup d'Esports Nàutics, conjuntament amb l'Estació i l'Ajuntament, impulsa un gran nombre d'activitats.

Tomra Sorting Recycling inaugura nova seu a Roses

GERARD BLANCHÉ

► **LÍDERS EN SOSTENIBILITAT** Tomra és una empresa que aspira a liderar la imparable i necessària revolució cap a la sostenibilitat. Aquesta és una de les frases del discurs de Tom Eng, director general de Tomra Sorting Recycling, que el 8 d'octubre passat va ser a Roses a l'acte d'inauguració de les noves i modernes oficines, que es troben al carrer Arquitecte Gaudí, 45. Tomra està especialitzada en el disseny i fabricació de tecnologies per a la classificació del reciclatge i la gestió de residus. Amb més de 4.400 sistemes instal·lats en 40 països de tot el món, forma part de l'empresa noruega Tomra Systems ASA, que cotitza a la Borsa d'Oslo, amb una facturació de 550 MEUR i més de 2.400 treballadors.

Breu

AJUNTAMENT DE ROSES



1 ANY D'OBRES I 1,8 MEUR

El nou edifici de la SUF es comença a construir aquesta setmana

■ Aquesta setmana s'inicia la construcció del nou equipament cultural projectat a la Rambla de la Riera Ginjolars, en ple centre neuràlgic de la vila. El nou edifici, amb una superfície de 2.172 m² construïts, acollirà la nova sala de ball de la SUF i diferents espais per a usos de caràcter cívic, formatius, culturals i lúdics. Les obres, amb una durada d'un any, tenen un pressupost d'1,8 milions d'euros. **REDACCIÓ** | ROSES

PROJECTE URBANÍSTIC DE SUPRESSIÓ DE BARRERES ARQUITECTÒNIQUES

L'enderroc de part de l'espigó permet fer una rampa d'accés a la platja dels Palangrers

► L'Ajuntament de Roses està tramitant la licitació d'unes obres de condicionament de tot aquest sector, que canviarà la seva fesomia urbana

ROSES | REDACCIÓ

■ L'àrea d'accés a la platja dels Palangrers de Roses canviarà ben aviat la seva fesomia, tenint en compte que l'Ajuntament està tramitant la licitació d'unes obres de condicionament de tot aquest sector. L'actuació preveu crear una zona enjardinada i la incorporació d'una rampa de connexió a la platja, suprimint tota barrera arquitectònica i facilitant així el pas a persones amb mobilitat reduïda. Igualment, el consistori compta amb un segon projecte per pavimentar i enjardinar l'aparcament adjacent a aquesta

àrea, dins la zona portuària, que es preveu desenvolupar durant el proper exercici pressupostari, una vegada obtinguda la corresponent concessió.

Ordenació i embelliment

L'actuació que projecta l'Ajuntament preveu l'enderroc de la part inicial de l'espigó, per aconseguir l'espai necessari per incorporar una rampa que donarà accés directe des de l'aparcament fins a la sorra de la platja. D'aquesta manera, es possibilitarà un fàcil accés tant a les persones amb mobilitat reduïda, com als vehicles del

servei de neteja de platges i als cotxets de nens petits.

D'acord amb el projecte, l'ordenació i embelliment de la resta de l'espai s'aconseguirà mantenint l'arbrat actual i incorporant unes plataformes esgraonades, a mena de feixes, que ascendiran fins a la roca. La primera comptarà amb una àrea de descans amb una font, mentre que la resta s'enjardinarà amb la plantació de nous arbres i arbusts propis de la zona. El mur de formigó es revestirà amb un aplacat de pedra per donar uniformitat al conjunt.



Imatge virtual de com quedarà aquesta zona de Roses. AJUNTAMENT DE ROSES

La superfície total que comprèn l'àmbit d'aquesta actuació és de 258 m², delimitats des de l'aparcament, el mur de la carretera del Far i la sorra de la platja. Per la seva banda, un projecte complementari permetrà també la pavimentació i ordenació de les places de l'aparcament adjacent, amb una superfície de 1.925 m².

Amb aquest projecte, el consistori continua adequant paisatgicament el front marítim rosinc i millorarà la imatge i l'accés d'un espai molt concorregut pel públic local, tenint en compte que aquesta platja de petites dimensions és en realitat una "cala" desvinculada de les aglomeracions urbanes.



GERARD BLANCHÉ

«Tothom pot navegar» Premi a la Inclusió Social

► El president del Consell Comarcal, Ferran Roquer, ha atorgat el Premi Inclusió Social al projecte *Tothom pot navegar*, una iniciativa d'acció social que promou el Grup d'Esports Nàutics de Roses (GEN) que té com a objectiu combatre l'exclusió social mitjançant l'aprenentatge d'esports nàutics i hàbits de vida saludables entre els infants, joves i adults. El premi està dotat de 6.000 euros.



AJUNTAMENT DE ROSES

Intercanvi Trobada dels alumnes del Cap Norfeu i de l'Hug Roger III de Sort

► Setanta alumnes de l'Institut Cap Norfeu de Roses i vint-i-cinc alumnes de l'Institut Hug Roger III de Sort, tots ells de 2n de batxillerat, han compartit, aquesta última setmana, les experiències d'un programa d'intercanvi escolar. Entre les activitats que han fet, hi ha visites a les ruïnes d'Empúries i als municipis de Roses i Cadaqués. També han visitat l'Ajuntament de Roses, i han estat rebuts per l'alcaldessa, Montse Mindan, i la regidora d'Ensenyament, Anna Jorquera.

Aquest mes et quedaràs Cinking amb les Ofertes Cinking.

Fins **5.000 €** de descompte

No paguis fins d'aquí a **5 mesos**

I com sempre:

- 5 anys de garantia sense límit de kms.
- 5 anys d'assistència en carretera.
- 5 anys de manteniment.

OFERTES

cinking

PENSA EN 5

NEW THINKING.
HYUNDAI NEW POSSIBILITIES.

AUTO RECORD PADRÓ.

Ctra. Nacional II, km 1,3 · Tel. 972 50 20 12 · FIGUERES · Santa Llogaia // Ctra. Les Tries, 72 · Tel. 972 2671 79 · OLOT · vendes@autorecordpadro.com
 Servei Postvenda: Ctra. Nacional II, km 1,3 · Tel. 972 50 20 12 · 17771 Santa Llogaia d'Àlguema · postvenda@autorecordpadro.eu
www.hyundai.es/concesionarios/autorecord

Gamma Hyundai i30 Sp: Emissions CO₂ (g/km): 94-169. Consum mixt (l/100 km): 3,6-7,3.

Descompte de 5.000€, corresponent al model 130 SP CINKING i a l'ICV 60 TECTO, inclòs descompte promocional, aportació de concessionari i descompte per finançament i Pla PIVE del Govern (Subjete al compliment de les condicions del Pla PIVE del Govern). Oferta aplicable per a clients particulars que finançin a través de Santander Consumer EPIC SA un import mínim de 10.000 € a un termini màxim de 60 mesos. Carència de Capital i Interessos amb primera quota a l'Abril 2016. Finançament subjecte a estudi i aprovació de l'entitat financera. Oferta vàlida fins al 25/10/2015. Oferta aplicable als models: 110, 120, 130, 140 i Estante.



154701

QUATREDELNORD

Deu anys oferint serveis personalitzats

L'EQUIP D'AQUESTA ASSESSORIA EL FORMEN PROFESSIONALS DE L'ÀMBIT DE L'ADMINISTRACIÓ, DIRECCIÓ D'EMPRESES, EN DRET MERCANTIL I LABORAL

LA FITXA

QUATREDELNORD ASSESSORS

📍 Carrer Sant Pau, 145

📍 Figueres

☎ Més informació: 972 51 47 10

FIGUERES | REDACCIÓ

■ Quatredelnord Assessors és una empresa d'assessorament fiscal, jurídic, comptable i laboral que es dirigeix tant a empreses com per a particulars. Just aquest any es compleix una dècada oferint als seus clients els seus serveis, que destaquen pel seu alt nivell de personalització. Els avalen la seva àmplia experiència en l'àmbit de l'assessorament perso-

nal i professional i, evidentment, els seus resultats.

L'equip de Quatredelnord Assessors està format per professionals de l'àmbit de l'administració i direcció d'empreses, l'àmbit jurídic, tant en dret mercantil com en dret laboral, per tal d'oferir un servei integral i global als clients. Aquesta empresa d'assessorament té la seva seu a Figueres, i més concretament, al carrer Sant Pau, 145.



A l'esquerra, la delegació de Roses de Grup Gestió Girona. A la dreta, la de Figueres. MONTSENY EMPORDÀ / ROGER LLEIXÀ

GRUP GESTIÓ GIRONA

Serveis integrals en assessorament d'empreses

FIGUERES / ROSES | REDACCIÓ

➤ **GRUP GESTIÓ GIRONA** és un gabinet professional, amb més de 30 anys d'experiència en el sector, dedicat als serveis integrals en l'assessorament de petites, mitjanes i grans empreses de diferents sectors econòmics i industrials.

➤ **ESPECIALITZACIÓ.** Destaquen per la seva capacitat de resposta i d'especialització en les àrees de consultoria (fiscal, comptable i liquidacions tributàries), auditoria (financera, comptable i de gestió), assessoria (laboral, gestió i dret hipotecari), assegurances i serveis jurídics.

➤ **PROFESSIONALITAT.** El seu equip està format per més de 80 professionals, entre els quals destaquen economistes, auditors, advocats, diplomats en Relacions Laborals, gestors administratius, agents de la propietat immobiliària i llicenciats en informàtica que treballen, amb el suport del personal administratiu, per oferir un servei integral.

➤ **QUALITAT.** Destaquen per la qualitat del seu assessorament i la seva vocació de servei. Exigeixen una formació contínua del seu equip, que garanteixi la professionalitat, l'eficàcia i l'èxit en

totes les seves àrees de treball.

➤ **COMPROMÍS.** El seu compromís és satisfer les necessitats dels seus clients, crear un clima de confiança i seguretat, potenciar la formació i la informació i promoure el factor humà per aconseguir la participació activa i el treball en equip.

➤ **EFICÀCIA.** Per tal de poder assessorar els seus clients de forma més directa i propera, Grup Gestió Girona s'ha establert arreu de les comarques gironines amb la seva central a Girona, i amb delegacions a Olot, Sant Feliu de Guíxols, Figueres, Roses, l'Estarrit, Palamós i Lloret de Mar.



Façana principal de les oficines de Quatredelnord. BORJA BALSERA

www.gestiogirona.com

gestio@gestiogirona.com



GRUP GESTIÓ
ASSESSORIA D'EMPRESES

Fiscal - Comptable - Jurídic - Laboral - Auditoria - Assegurances

Av. Salvador Dalí, 13 - FIGUERES
Tel. 972 678 126

Av. Jaume I, 25 - ROSES
Tel. 972 459 325

Ultònia, 2 - GIRONA
Tel. 972 205 004



Professionals en l'assessorament d'empreses i particulars

Fiscal
Laboral
Comptable

Sant Pau, 145 - FIGUERES - Tel. 972 514 710 - Fax 972 514 715
www.qdn.cat - qdn@qdn.cat

graphic & web design
D. DISSENY

DISSENY GRÀFIC
IMPRESSIÓ
PÀGINES WEB
COMERC ELECTRÒNIC
HOSTING
PUBLICITAT
RETOLACIÓ

C. SANTA LLOGANJA, 84 - 17600 FIGUERES // 972 67 30 67 // D-DISSENY.COM

PREBENJAMÍ A



► **Cos tècnic:** Sergi Cruset i Pol Barceló (entrenadors) i Alexandre Giró (delegat). **Jugadors:** Jan Giró, Bernat Madern, Aleix Pérez, Blai Sánchez, Marc i Eric Monegal, Joel Romano, Arnau Bel, Reyan Bakí i Jan Aran.

PREBENJAMÍ B



► **Cos tècnic:** Pol Barceló i Sergi Cruset (entrenadors) i Albert Pineda (delegat). **Jugadors:** Igor Buenaventura, Albert de Beraróis, Ot Mateos, Isaac Mayolas, Lluís Pineda, Albert Sánchez i Queralt Trulls.

CAGANIUS



► **Entrenador:** Edu Romero. **Jugadors:** Roc, Martí Ferrer, Jordi Font, Abel Jiménez, Ivan Marcè, Lluç Mención, Arnau Méndez i Cristina Monegal.

 www.emporda.info

ORGANITZAT PER BAI DE FEIS AMB PREMIS DE 1.500 EUROS

L'Open modernitza els futbolins

► La vuitena edició serà aquest dissabte a Roses i incorporarà Futbolins Presas ► «L'Open va cada vegada a més», expliquen des de l'organització

FUTBOLÍ

ROSES | REDACCIÓ

■ Aquest dissabte se celebrarà, en el pavelló de Roses, la vuitena edició de l'Open Bai de Feis de futbolí. Enguany, els organitzadors preparen grans novetats i asseguren més espectacularitat que mai. Per una part, hi haurà nou Futbolins Presas, que substitueixen el futbolí català: «És més tècnic i més espectacular, ens hem modernitzat. L'Open va cada vegada a més», assegura Álvaro Díaz, organitzador de l'activitat.

A més, en aquesta edició afegiran una tercera categoria i hi haurà dos torns de joc. Tanmateix, comptaran amb la presència del gallec José Luis Busto, organitzador de màster de diferents competicions destacades. L'organització repartirà més de 1.500



A l'edició anterior, hi van prendre part un total de 47 parelles. EMPORDÀ

euros en metàl·lic, 29 exclusius trofeus, 130 samarretes commemoratives i botifarrada i refresc per a tots els participants. El preu de la inscripció –es pot fer per telèfon al 605 951 593 i 646 300 888 fins al dijous– és de 30 € per parella. Hi haurà tres categories,

un open femení i un flamant open infantil –el preu de la inscripció és de 5 € per jove, es pot fer el mateix dia i és per a menors de 15 anys. També hi haurà trofeus per a la millor parella de l'Alt Empordà, per al planter i al millor jugador júnior.



VIII OPEN
bai de feis
DE FUTBOLÍ PRESAS

DISSABTE 17 OCTUBRE DE 2015 A PARTIR DE LES 10,30H
AL PAVELLÓ POLIESPORTIU DE ROSES

OPEN PER PARELLES
ABSOLUT 1ª, 2ª I 3ª CATEGORIA · FEMENÍ

PREMIS EN METÀL·LIC
29 TROFEUS

LA INSCRIPCIÓ INCLOU SAMARRETA I BUTIFARRADA

ÚLTIM DIA D'INSCRIPCIÓ 15 D'OCTUBRE

INFORMACIÓ I INSCRIPCIIONS:  605 951 593
646300 888

ORGANITZA: 

COL·LABORA:  EMPORDÀ  PISCINES GUTIERREZ

V Premis Amos de l'Àrea

Als màxims golejadors i porters menys golejats dels equips amateurs altempordanesos



TRANSPORT URBÀ
Castelló d'Empúries
i Empuriabrava



Més informació:

www.castelloempuriabrava.cat

www.castello.cat · www.estarriol.com





EMPORDÀ

Gimnàstica rítmica Bon paper de les gimnastes del CGR Gemma a casa

► Diumenge passat es van celebrar, al pavelló de Figueres, la primera Fase de la Copa Catalana de gimnàstica rítmica, modalitat conjunts 2015, el Campionat de Catalunya de Base i el Campionat de Catalunya masculí de gimnàstica rítmica 2015. Les amfitriones del CGR Gemma van iniciar la temporada oficial aconseguint molt bons resultats. El júnior absolut fou tercer amb l'exercici de pilota. L'aleví absolut, també tercer amb pilota. Aquests dos conjunts lluitaran el pròxim 1 de novembre per pujar al podi del Campionat de Catalunya i buscar així la seva classificació per al Campionat d'Espanya. El benjamí nivell 4, que debutava en competició oficial, va aconseguir el cinquè lloc. L'aleví nivell 4 fou tercer classificat amb mans lliures. L'infantil nivell 4 va ser quart amb mans lliures.

Patinatge artístic Torres i Ruiz, del CPA Figueres, queden a les portes

► Les patinadores del Club Patinatge Artístic Figueres Raquel Torres i Evelyn Ruiz van participar, diumenge passat, a la localitat de Fontcoberta (el Pla de l'Estany) al Trofeu Iniciacions de patinatge artístic. Tot i que ho van fer molt bé, ni Torres ni Ruiz no es van poder classificar per a la Copa Catalana.



EMPORDÀ

Poliesportiu



HANDBOL

El sènior masculí del CH Empordà cedeix en l'estrena a casa

► L'equip sènior del CH Empordà Esplais va caure derrotat contra l'Handbol Joventut Mataró Atlètic (30-36) en el primer partit de la temporada a Castelló. Contra aquest mateix rival, l'equip cadet també va perdre, però a Mataró (28-27). L'infantil groc de Roses va perdre davant del Fornells (8-40), mentre que el blanc es va imposar al Sarrià (24-18). Els alevins i benjamins van participar en trobades. **REDACCIÓ** | CASTELLÓ D'E.

REM

El GEN Roses acollirà l'Interclubs Rem Empordà

► La localitat de Roses acollirà, el proper diumenge 25 d'octubre el Campionat Interclubs Rem Empordà 2015, que serà organitzat pel GEN. Aquesta serà una de les darreres activitats que durà a terme el Grup d'Esports Nàutics rosinc aquesta temporada. El mateix dia 25 d'octubre, també hi haurà la Tramuntana Cup IOM, mentre que els dies 26 i 27 d'aquest mes hi haurà l'Interclubs Creuers Zona Nord.

VELA

Sisena regata del Trofeu Nadal-Memorial Willy

► El Club de Vela Golfus ha organitzat aquest cap de setmana la sisena regata del Trofeu Nadal-Memorial Willy. Pel que fa a la classe 1, la regata va ser guanyada per l'embarcació Triplex II, de J. Capel i J. Guix, mentre que en la classe 2, l'embarcació guanyadora de la sisena regata va ser la Mintaka, de Jordi Comas. El trofeu Nadal 2015 continua disputant-se, amb la vista posada al final d'aquest any.

EMPORDÀ



PÀDEL

L'Indoor Figueres s'imposa en el campionat de l'X3

► Els jugadors de l'equip del Pàdel Indoor Figueres Carles Palahí i Sergi Curto es van proclamar campions, el dissabte passat, del Torneig Federat +35 que va tenir lloc a les instal·lacions de l'X3 Club Girona. **REDACCIÓ** | GIRONA

TAEKWONDO



EMPORDÀ

Taekwondo Ruiz agafa moral abans de l'Europeu

► El taekwondista vilafantenc Ramon Ruiz es va penjar, el diumenge, la medalla d'or a l'Open de Belgrad (Sèrbia) després d'imposar-se a la final al serbi Nikola Djurdjevic per un contundent 8-0. Pel camí, el del Tae Sport s'havia desfet del rus Alexander Nikulin (17-10), del búlgar Mitko Dzhordzhev (8-0), del grec Paschalis Kouderis (8-0) i del croat Mario Galic (9-3). Del 22 al 24, Ruiz competirà a l'Europeu júnior de Letònia al costat del rosinc Joan Jorquera.



Taekwondo Jan-su i Ki Hop destaquen a Pamplona

► Els gimnasos figuerencs Jan su i Ki Hop van participar, el passat dia 3 a Pamplona, a l'Open de Baza. Pel que fa al Jan-su -un or, tres plates i cinc bronzes-, es van penjar la medalla les sèniors Malen Bonilla i Sofia Viana, la júnior Prese Martínez, els cadets Felipe Molina, Felipe Martínez i Maite Molina, i els precadets Izan Díaz, Maite Molina i Paula Fuentes. Per la seva part, el Ki Hop va fer podi amb els infantils Manel Mayar, Ismael Montoya i Edgar Viana. A l'Open, també hi van ser Elia Gallet, Jonathan Casado, Ivan Dimitrov, Soufiane Belkhir, Nerea López, Isabella Molina i Paula Mayar.

TAEKWONDO

Joel González s'enlaira al quart lloc del rànquing abans del GP de Manchester

► Aquest divendres dia 16 Joel González competirà en el Gran Premi de Manchester (Anglaterra), en una de les proves de més nivell que li queden abans d'acabar el 2015 i conèixer si va directe als Jocs Olímpics de Río de l'any que ve o ha de disputar una repesca. A Brasil, hi aniran els sis primers classificats del rànquing olímpic de -68 kg i actualment el taekwondista altempordanès és quart. Pujar dues posicions i tenir un coixí de 41 punts respecte al setè competidor, l'iraní Behnam Asbaghikhanghah, tranquil·litza a Joel de cara a la prova de Manchester d'aquest divendres. El campió olímpic a Londres 2012 s'acabarà jugant l'accés el desembre amb el Gran Premi Final de Mèxic, en una prova on de ben segur hi hauran Alexey Denisenko, Jaouad Achab i Dae Hoon Lee. **REDACCIÓ** | FIGUERES/VILAFANT

OPINIÓ

M. ANTÒNIA BONANY

Metgessa. Especialista en medicina familiar i comunitària. EAP de Figueres Institut Català de la Salut

DE SOBTE,
ARRIBA LA GRIP

Fa poc parlàvem dels consells sobre la calor, la platja i el sol. De sobte ens arriba la tardor. I d'aquí a poc ho farà l'hivern que ens portarà la grip. A aquesta ens la fa témer el nombre complicacions i l'augment de la mortalitat que té en certs grups de risc, en què és molt important la vacunació. Aquesta continua essent la mesura de prevenció primària fonamental per prevenir-la. Cada any varia una mica la composició de la vacuna, per això s'ha de posar cada any, a la tardor. Aquestes vacunes són de virus inactivats i per això no poden produir infecció en la persona que les rep (no contenen virus amb capacitat infectiva). Cada cop es van aconseguint vacunes més efectives.

Però, a qui va destinada aquesta vacuna? Doncs a les persones que tenen un risc més gran de presentar complicacions en cas de patir la grip, a les que poden transmetre la malaltia a altres que tenen un alt risc de complicacions i a aquelles que, per la seva ocupació, proporcionen serveis essencials a la comunitat. Seria bo que es vacunessin les persones de més de 60 anys, o les que no els tenen però tenen un alt risc de tenir complicacions si l'adquireixen, com ara nens i nenes (de més de 6 mesos) i adults amb malalties cròniques cardiovasculars (excloent hipertensió arterial aïllada), neurològiques o pulmonars, incloent-hi displàsia broncopulmonar, fibrosi quística i asma, nens i nenes (de més de 6 mesos) i adults amb malalties metabòliques, inclosa diabetis *mellitus*, obesitat mòrbida, insuficiència renal, hemoglo-

«Cada any varia una mica la composició de la vacuna contra la grip, per això s'ha de posar cada any, a la tardor. Aquestes vacunes són de virus inactivats i per això no poden produir infecció en la persona que les rep (no contenen virus amb capacitat infectiva). Cada cop es van aconseguint vacunes més efectives. Aquest any la campanya de vacunació institucional s'iniciarà el dilluns dinou d'octubre, al vostre CAP»

binopaties i anèmies, asplènia, malaltia hepàtica crònica, malalties neuromusculars greus, immunosupressió (l'originada per la infecció de VIH, per fàrmacs o en els receptors de trasplantaments), càncer, portadors d'implant coclear o en espera de l'implant, trastorns i malalties que comporten disfunció cognitiva: síndrome de Down, demències i altres. També les dones embarassades en qualsevol trimestre de la gestació. I en el grup de les persones que poden transmetre la grip i en aquelles que tenen un alt risc de presentar complicacions, com ara treballadors dels centres sanitaris, persones que treballen en institucions geriàtriques o en centres d'atenció a malalts crònics, especialment, estudiants en pràctiques en centres sanitaris, persones que proporcionin cures domiciliàries a pacients d'alt risc o gent gran, les persones que conviuen a la llar amb altres que pertanyen a alguns dels grups d'alt risc, per la seva condició clínica especial. El darrer grup està format pels treballadors dels serveis públics essencials sobretot a les forces i cossos de seguretat, els bombers, els serveis de protecció civil, les persones que treballen en els serveis d'emergències sanitàries, els d'institucions penitenciàries i d'altres centres d'internament per resolució judicial. D'efectes secundaris en presenten pocs i està contraindicada en molt poques persones.

Aquest any, la campanya de vacunació institucional s'iniciarà el dilluns 19 d'octubre al vostre CAP. L'equip sanitari informará de com s'ha de procedir per a dur a terme la vacunació.

PER L'AJUDA DE MALALTS I FAMILIARS

Catalunya contra el càncer organitza la postulació anual dijous a Figueres

■ AECC-Catalunya Contra el Càncer celebra dijous, a Figueres, la postulació anual, la recaptació de la qual es dedica íntegrament a l'ajut del malalt i als seus familiars de Girona i comarques, podent fer així més de 2.300 sessions a malalts i familiars a través de diferents serveis. L'entitat creix cada any i són els ingressos de la postulació anual els que permeten estar al costat dels malalts i de les famílies. Dijous es repartiran diferents taules per la ciutat. **REDACCIÓ** | FIGUERES

SALUT

La importància del cribratge en la detecció precoç del càncer de mama

► Roses contra el càncer i la Fundació Salut Empordà han organitzat una xerrada

L'ACTE

CRIBATGE

Teatre Municipal de Roses
19 d'octubre a les 20.00hores

ROSES | REDACCIÓ

■ Aquest dilluns 19 d'octubre se celebra, al Teatre Municipal de Roses, la conferència: *Importància del cribratge en la detecció precoç del càncer de mama*, a càrrec del Dr. Fernando Naranjo, la Dra. Laura Romero Vilalta i la Dra. María del Nuevo García; metges del Servei de Ginecologia i Obstetrícia de l'Hospital de Figueres. L'acte coincideix amb el Dia Mundial del Càncer de Mama.

Dones entre 50 i 69 anys

L'objectiu principal del cribratge és detectar el càncer en les fases inicials, abans que se'n presentin els símptomes, quan és més fàcil tractar-lo i curar-lo. El Departament de Salut, mitjançant el Programa de Detecció Precoç de Càncer de Mama, convida totes les dones, entre 50 i 69 anys, a fer-se una mamografia gratuïta cada



Una prova necessària. EMPORDÀ

dos anys. L'ICO és el coordinador del programa a l'Àrea Metropolitana Sud.

La Fundació Roses contra el Càncer organitza aquesta conferència en col·laboració amb la Fundació Salut Empordà, que posa a la seva disposició l'equip mèdic del Servei de Ginecologia i obstetrícia de l'Hospital de Figueres, per oferir més informació a tothom, però, sobretot, a aquelles dones que, tot i rebre la noti-

El Grup Iris convoca la tercera flashmob



► El Grup Iris ha convocat per aquest dissabte la tercera Flashmob Ballem Contra el Càncer de Mama, oberta a tots i totes, a partir de les 17.00 hores a la plaça de l'Ajuntament de Figueres. Un any més, Sonia Navarro de Dance Me de Figueres s'ha fet càrrec de la coreografia. Per tal de poder obtenir fons per continuar amb aquesta lluita, el mateix dia l'associació realitzarà un sorteig solidari de sis lots amb productes i regals oferts per establiments i botigues de la comarca. Les tires es venen a un euro, i es poden comprar fins al dia de la Flashmob.

REDACCIÓ | FIGUERES

ficació de fer-se la mamografia gratuïta, no se la van fer.

Fer compatible vida laboral i alletament, a l'Escala



BORJA BALSERA

► **TAULA RODONA, CONFERÈNCIA I ESPECTACLE INFANTIL** dins els actes de la Festa de la lactància que es va celebrar dissabte passat a l'Escala amb l'organització conjunta de l'associació Dona Dóna de Figueres i l'associació Creixem de l'Escala. L'activitat, que va durar tot el matí, va reunir un gran nombre de famílies i mares interessades a saber com compaginar lactància i vida laboral, tema que es va abordar en una taula rodona amb diferents professionals.

ADDICIONS

Tratamiento de Adicciones
INICIA
Intervención Normalizada e Integral en Conductas y Adicciones
C/Carles Fages de Climent 36, 2º 4º CP.17600 Figueres
692 590 467 · 972 512 089 · 631 458 967

ORTOPÈDIA

INSTITUT ORTOPÈDIC FIGUERES
CENTRE PODOLÒGIC
PRÒTESIS I ORTESIS (tallers propis)
ORTOPÈDIA ESPORTIVA
LLENCERIA ESPECIALITZADA
PRESSOTERÀPIA
AJUTS PER A LA VIDA DIÀRIA (venda i lloguer)
CALÇAT ESPECIAL
ESTUDI BIOMECÀNIC DEL PEU
PLANTILLES A MIDA
MALALTIES DEL PEU
c/ Ramon Mandri, 1 · 972 508 503 · Pujada del Castell, 45 · 972 508 316 · Figueres

OFTALMOLOGIA

oftalmològic FIGUERES
CENTRE MÈDIC QUIRÚRGIC I TRACTAMENTS LÀSER
DR. JUVANET - DR. FRANCISCO
C. Jacint Verdaguer 30, entl. esq.
17600 FIGUERES
Tel. 972 51 42 23 - Fax 972 50 73 54
correu electrònic: cof@cof-figueres.com

Criteris de sostenibilitat en totes les reformes de l'Hospital

FIGUERES | J. M. B.

■ La Fundació Salut Empordà (FSE) ha obtingut, des del 2006, les certificacions ISO i EMAS sobre gestió ambiental que acrediten el seu compromís amb el medi ambient. L'any 2014 es va aconseguir disminuir tant el consum d'energia, en un 6%, com l'ús de lleixiu, en un 12%. Però aquests percentatges s'incrementaran encara més en el futur, ja que cada cop que es fa front a una obra o reforma del centre s'aposta clarament per la sostenibilitat.

És el cas de la reforma de la primera planta d'hospitalització, presentada la setmana passada, on els criteris aplicats s'adrecen a fer més sostenibles i respectuosos amb el medi ambient tots els nous espais. Així, el canvi d'il·luminació dels passadissos, amb llums led, permet proporcionar més claror i al mateix temps representen un estalvi energètic.

També s'ha treballat en la millora dels tancaments de les habitacions dels pacients que s'han fet més aïllants de les condicions climàtiques externes. Amb tot això s'abarateix la despesa de climatització dels nous espais i es fan més confortables. En aquest sentit, el director d'Enginyeria de l'FSE, Jordi Massons, va remarcar que "la inversió feta en les obres de reforma revertirà en un estalvi immediat en despeses d'energia, concretament preveiem una disminució d'un 20% en el consum d'electricitat i calefacció".



Obertura de la primera planta. FSE

FUNDACIÓ SALUT EMPORDÀ

Càncer de mama: prevenir i curar

► Una de cada vuit dones pateix aquesta malaltia al llarg de la seva vida, però amb elevats percentatges de supervivència amb els tractaments adequats i un diagnòstic precoç

FIGUERES | JOSEP MARIA BERNILS

■ El dia 19 d'octubre se celebra el Dia Mundial Contra el Càncer de Mama. L'objectiu d'aquesta jornada és conscienciar la població de la importància del diagnòstic precoç per guanyar la lluita contra aquesta malaltia, que afecta anualment més de 5.300 dones a Catalunya, entre 60 i 80 de les quals són diagnosticades a l'Hospital de Figueres, seguint el patró d'incidència a l'Estat espanyol que és d'un cas per cada vuit dones.

El doctor Fernando Naranjo és ginecòleg de la Fundació Salut Empordà (FSE) i està adscrit a la Unitat de Patologia de Mama. Quan se li demana pels símptomes més generals en el càncer de mama reconeix que, "en general, els tumors mamaris poden passar desapercebuts clínicament o sense símptomes fins que es descobren en una mamografia del programa de cribatge o en una mamografia eventual per alguna troballa clínica o símptoma com pot ser un nòdul o embalum palpable al pit, canvis en la forma del mugró, la mama (inflor o retracció) o en l'aixella i secreció pel mugró i alguna combinació d'ells".

Alerta el facultatiu que també és important tenir en compte en aquest sentit els antecedents mèdics personals i familiars, especialment de primer grau, és a dir, mare, filla o germana.

El ginecòleg de l'hospital figuerenc assenyala que "el diagnòstic precoç i els tractaments adjuvants han millorat significativament el pronòstic i la supervivència per càncer de mama en els últims 30 anys. Òbviament no és igual diagnosticar i tractar un càncer *in situ*, en una fase inicial, que un càncer infiltrant o invasiu i encara menys un amb metastasi".

En el primer cas, es tracta d'unes lesions petites i microscòpiques que no surten dels conductes mamaris o glàndules, són del 25 al 30% dels casos i la supervivència és del 95%. D'altra banda, en l'actualitat, els invasius o amb metastasi són menys del 10% dels càncers detectats.



El doctor Fernando Naranjo, ginecòleg de la Fundació Salut Empordà. FUNDACIÓ SALUT EMPORDÀ

Pel que fa a la prevenció, el doctor Naranjo assenyala que "actualment, l'única regla vàlida és la realització de la mamografia i l'assistència al programa de cribatge mamari. La combinació d'aquestes dues accions amb l'avaluació clínica ginecològica o marmària pel metge millorarà la seva detecció, així com portar una vida sana, sense afegir factors de risc. És a dir, esport, dieta i no desenvolupar hàbits tòxics ni abusar de l'alcohol".

Les prestacions de l'Hospital de Figueres eviten trasllats

Quan es detecta un possible càncer de mama, l'Hospital de Figueres segueix els protocols propis del Departament de Salut de la Generalitat i l'Institut d'Oncologia de Catalunya. El ginecòleg assenyala que "un cop confirmada la sospita radiològica mitjançant la biòpsia, la pacient ha de ser examinada a la Unitat de Patologia Marmària on se li explicarà, donarà suport i es resoldran dubtes generals sobre el seu maneig inicial i a llarg termini, mostrant les alternatives

Actes del Dia Mundial del Càncer de Mama

► Per explicar la importància del cribatge en la detecció precoç del càncer de mama, el doctor Naranjo, acompanyat per les doctores Laura Romero i María del Nuevo, metgesses del Servei de Ginecologia i Obstetrícia de l'Hospital de Figueres, pronunciaran una xerrada el mateix dia 19 d'octubre, a les 20 hores, al **Teatre Municipal de Roses**, organitzada per la Fundació Roses Contra el Càncer. En aquella data, el Grup Iris, dedicat a donar suport a les dones afectades per la malaltia, faran donació de 4.000 euros a la Fundació Salut Empordà perquè es destinin a finançar alguna acció en aquest camp sanitari. FIGUERES | J. M. B.

de tractament o les seves combinacions actuals per assegurar un ràpid control de la malaltia i recuperació".

La Fundació Salut Empordà disposa d'un equip multidisciplinari

especialitzat compost per infermeres, psicòlegs, rehabilitadors, radiòlegs, oncòlegs, patòlegs i cirurgians -amb ginecòlegs especialitzats com és el cas del doctor Naranjo-, que es reuneix dos cops al mes per examinar els estudis anomenats d'extensió (TAC, ressonància i gammagrafia òssia), discutir i proposar a la pacient les alternatives de tractament que són en general la intervenció quirúrgica, la quimioteràpia, la radioteràpia i l'hormonoteràpia, soles o en combinació.

Quan una persona té antecedents familiars o sospites de patir aquesta malaltia, pot adreçar-se al metge de capçalera que pot activar el diagnòstic ràpid, una visita urgent, clínica o radiològica. La resta de proves diagnòstiques i tractaments es poden fer a l'entitat empordanesa.

Els pacients només es desplacen a l'Hospital Trueta o a l'ICO de Girona per al tractament de radioteràpia o per a quimioteràpies en situacions especials per factors de risc i per estudis de diagnòstic genètic oncològic.

Protecció de la salut



Treballem per la qualitat de l'aigua potable Protegim la teva salut

Beus aigua de l'aixeta? Saps que tens drets i deures?

Si l'aigua és de xarxa, tens dret que s'hi efectuïn els tractaments i controls que en garanteixin la seguretat. Si beus aigua d'un pou propi, ets el responsable de fer-ne la cloració i les analítiques de control.

Dipsalut
Organisme de Salut Pública
de la Diputació de Girona

Segueix-nos a:
f t p y w i
#alguadeboca

LA NIT DEL VI CATALÀ

Els premis Vinari reconeixen la qualitat dels vins de la DO Empordà

► El Blanc dels Aspres de Cantallops i el Sol i Serena Garnatxa d'Espolla van rebre Vinaris d'Or, divendres passat a Vilafranca del Penedès



Els guardonats als premis Vinari, divendres a Vilafranca del Penedès. EMPORDÀ

VILAFRANCA DEL PENEDES | REDACCIÓ

■ Els cellers de la DO Empordà van rebre dos premis Vinaris d'Or (Millor negre jove i Millor vi dolç), sis Vinaris de Plata i nou Vinaris de Bronze, en l'acte de lliurament de la tercera edició dels Premis Vinari, que es va fer divendres passat a Vilafranca del Penedès. La DO Empordà és la denominació catalana amb més de medalles en les categories de vins tranquils –negres joves, rosats i dolços–, ja que, en total, va aconseguir 17 de les 77 medalles concedides, pràcticament una quarta part del to-

tal.

El Blanc dels Aspres 2013, del Celler Vinyes dels Aspres, i el Sol i Serena Garnatxa Empordà, del Celler Espolla, van rebre els Vinaris d'Or. El Vinari de Plata va ser per al VD'O 7.13 2013, de Vinyes d'Olivardots; Floresta 2014, de Pere Guardiola; Espelt Sauló 2014, d'Espelt Viticultors; Espelt Solivent 2014, d'Espelt Viticultors; Mas Lluces Garnatxa d'Empordà Solera, del Celler Mas Lluces; i Solera Garnatxa d'Empordà, del Celler Espolla. Els Vinaris de Bronze van ser per a Blanc

Malesa 2014, del Celler Mas Romeu; Maragda 2014 DO Empordà, del Celler Mas Lluces; TrumtanArt Rosat 2014, de la Cooperativa Agrícola de Garriguella; Ullones 2014, d'Olivada; Perelada Jardins Negre 2014, de Perelada Vins i Caves; Vinyes dels Aspres Oriol Negre 2014, de Vinyes dels Aspres; Hugas de Batlle Coma Fredosa 2011, del Celler Hugas de Batlle; Clos de les Dòmines Reserva 2011, del Celler Espolla; i Perelada Garnatxa de l'Empordà 12 anys 2003, de Perelada.

L'Ecofira de Navata compleix els objectius



BORJA BALSERA

► EL NUCLI ANTIC DE NAVATA va acollir, diumenge passat, la tercera edició de l'Ecofira, que va cloure la Setmana Cultural, organitzada per l'Ajuntament de Navata. Durant tot el dia, un nombrós públic va visitar les parades que hi havia a l'exterior del Centre Cívic, mentre que també es van dur a terme altres activitats pedagògiques relacionades amb el medi ambient. Els organitzadors consideraven van considerar complert l'objectiu que s'havien marcat, que era acostar la cura del medi ambient a la ciutadania.

Cop d'ull

FRANCESC AGUILERA



Pont de Molins Mostren la col·lecció Cabañó

► A partir d'aquest cap de setmana, Pont de Molins obre l'edifici de la Cooperativa Ricardell amb l'exposició permanent de la Història Industrial de l'Empordà, formada per la col·lecció privada de Joan Cabañó. L'espai estarà obert els dissabtes (11 a 15h) i diumenges (11 a 14h) i el preu de l'entrada és de 2 euros.

MARTÍ ARTALEJO



Diputació Trobada d'expressidents

► El president de la Diputació de Girona, el llançanenc Pere Vila, va mantenir, la setmana passada, una reunió institucional amb els expressidents de la corporació d'ençà l'adveniment democràtic, entre els quals hi havia el rosinc Carles Pàramo.

Breus

SALUT MENTAL

La Fundació La Caixa va crear 64 llocs de treball

■ Amb motiu del Dia Mundial de la Salut Mental, l'Obra Social La Caixa ha fet balanç del seu programa Incorpora Salut Mental, que té com a objectiu fomentar la contractació d'aquest col·lectiu, que ha facilitat la creació de 64 llocs de treball a Girona durant el 2015 a partir de la metodologia del Treball amb Suport. L'ocupació té per a les persones amb problemes de salut mental un efecte igualador. REDACCIÓ | FIGUERES

El Correllengua se celebra del 30 d'octubre al 7 de novembre

■ La Coordinadora d'Associacions per la Llengua Catalana (CAL) organitzarà activitats a Figueres entre el 30 d'octubre i el 7 de novembre en el marc del Correllengua Figueres 2015. REDACCIÓ | FIGUERES

Traslladen a l'hospital Santa Caterina Carles Colomer, en vaga de fam

FIGUERES | REDACCIÓ

■ El pacient figuerenc Carles Colomer Cotta, de 52 anys d'edat, que dilluns passat, dia 5 d'octubre, va començar una vaga de fam a l'Hospital Comarcal de Figueres per reclamar wifi gratuït per als pacients ingressats en aquest centre, va ser traslladat, a finals de la setmana passada, a l'hospital Santa Caterina de Salt.

La dràstica mesura presa per Carles Colomer, que va avançar en exclusiva aquest Setmanari en la passada edició, va tenir una gran repercussió i diversos mitjans de comunicació d'arreu de l'Estat espanyol, i fins i tot de l'estranger, van fer-se ressò de la notícia de la vaga de fam. A les xarxes socials, també es va crear més d'un grup de suport dels internautes al pacient figuerenc.

→ EQUIPAMENTS. A ROSES

Aquesta setmana començarà l'obra del nou edifici de la SUF

Els treballs, inclosos en el Pla de barris, costaran 1,8 milions d'euros i tindran un termini d'execució d'un any

Redacció | ROSES

■ Aquesta setmana començaran les obres per construir el nou equipament cultural projectat a la rambla de la Riera Ginjolers de Roses, en ple centre neuràlgic de la vila. Amb una superfície de 2.172 m², l'edifici acollirà la nova sala de ball de la SUF (Societat Unió Fraternal) i diferents espais per a usos de caràcter cívic, formatiu, cultural i lúdic. Els treballs, que estan valorats en 1,8 milions d'euros (el 50% dels quals estaran subvencionats pel Pla de barris de la Generalitat), tindran un termini d'execució de dotze mesos.

Una de les principals característiques externes del nou immoble serà l'adaptabilitat volumètrica a l'entorn urbà on estarà ubicat. I és que la fragmentació del



IMATGE VIRTUAL. L'immoble es dividirà en dos blocs separats per un pati

bloc amb un pati obert permetrà dividir la façana en dos volums: el que donarà a la Riera Ginjolers tindrà planta baixa i tres pisos, mentre que el del carrer Trinitat només s'aixecarà dues plantes. A més, la construcció tindrà diversos espais oberts que no només li donaran una millor ventilació i il·luminació natural, sinó que també permetran que des del carrer es puguin veure algunes de les

activitats que es fan al centre. I a dins, el soterrani es destinarà a magatzems; la planta baixa tindrà un vestíbul, la sala de la SUF i el bar-cafeteria, i al primer pis hi haurà un espai per a l'administració i un altell. En aquesta primera fase la segona i la tercera planta només es construiran, però no s'hi adaptaran els acabats interiors ja que de moment no tenen un ús definit. ■

→ BALANÇ. DE L'ESTACIÓ NÀUTICA ROSES-CAP DE CREUS

La demanda d'activitats nàutiques creix un 15%



EQUIP CONSOLIDAT. Membres de la junta i socis de l'agrupació

Redacció | ROSES

■ El turisme que busca activitats nàutiques va a l'alça i la zona del cap de Creus es va consolidant cada cop més com a destinació de referència. Entre el juny i el setembre d'enguany, l'Estació Nàutica Roses-Cap de Creus ha incrementat un 15% les vendes fetes al seu punt d'informació, que està ubicat a Roses. En total, s'han atès 18.743 visitants, 5.743 més que l'estiu de 2014. Segons l'enquesta que han fet aquest estiu els informadors de

Roses Comerç, la majoria de turistes (el 45,61%) han estat francesos, seguits dels espanyols, els catalans, els alemanys i els italians, tot i que al setembre també ha augmentat el turisme anglès. El president de l'agrupació i de Roses Comerç, Miquel Gotanegra, va fer públiques aquestes dades divendres, i va avançar que ara un dels reptes és que "per mitjà de les accions de promoció les mateixes activitats fomentin encara més les estades al municipi durant l'estiu, i també en altres èpoques de l'any". ■

→ URBANISME. TREUEN LA ZONA BLAVA FINS A L'ESTIU

Roses recupera 706 places de pàrquing gratuït al centre



APARCAMENT DEL PORT ESPORTIU. Té capacitat per a 390 vehicles

Redacció | ROSES

■ Acabat el període estival, Roses ha recuperat 706 places d'aparcament gratuït al centre de la vila. D'aquestes, 390 estan a l'aparcament del port esportiu, que s'acaba d'obrir, i les 316 restants corresponen a la zona blava que només s'ha de pagar durant la temporada turística. Més concretament, fins a l'estiu del 2016 els vehicles podran estacionar gratuïtament al tram del front marítim de l'avinguda de Rhode (el comprès

entre el carrer Lluís Companys i l'avinguda Jaume I), l'avinguda Jaume I, un tram de l'avinguda Mare de Déu de Montserrat i les places Frederic Rahola i del mercat municipal.

Aquestes places se sumen a les 300 que ja hi havia a l'aparcament que s'ha obert aquest estiu a l'àmbit de la Ciutadella, a ponent de la Riera de la Trencada i al nord de la ronda de circumval·lació. Així, l'únic aparcament que es manté de pagament és el que hi ha davant del mar. ■

→ URBANISME. ACTUACIÓ

Posaran una rampa i diverses feixes a l'accés a la platja dels Palangrers



Redacció | ROSES

■ L'Ajuntament de Roses està tramitant la licitació de les obres de condicionament de l'accés a la platja dels Palangrers. L'actuació preveu enderrocar el primer tram de l'espigó i, a l'espai que quedi lliure, posar-hi una rampa d'accés directe des de l'aparcament fins a la sorra. A més, també s'hi posaran plataformes esglaonades, com feixes, que ascendiran fins a la roca i inclouran una àrea de descans i diverses jardineres. En una segona fase preveuen pavimentar i enjardinar l'aparcament adjacent. ■

AGENDA COMARCAL

Lliurament del Premi d'Inclusió Social 2015 al projecte "Tothom pot navegar" del GEN de Roses

El Consell Comarcal de l'Alt Empordà ha atorgat el Premi d'Inclusió Social 2015 al projecte "Tothom pot navegar". Es tracta d'una iniciativa d'acció social que promou el Grup d'Esports Nàutics de Roses (GEN) que té com a objectiu combatre l'exclusió social mitjançant l'aprenentatge d'esports nàutics i hàbits de vida saludables entre els infants, joves i adults del municipi i la seva rodalia.

El projecte vol facilitar oportunitats d'aprenentatge de l'esport de vela i millorar el benestar emocional i social de persones més vulnerables que són ateses per institucions, entitats socials i associacions, tant si es troben en situació o risc d'exclusió social com si tenen discapacitats.

El premi està dotat amb 6.000 euros i l'acte de lliurament es va celebrar divendres passat, a partir de les 18 hores, a la mateixa seu del GEN, situada a la zona del port estiu de Roses. A l'acte hi va assistir el president del Consell Comarcal, Ferran Roquer.

L'Arxiu Comarcal organitza un nou taller per aprendre a planificar i conservar les fotografies de l'àlbum familiar

L'Arxiu Comarcal de l'Alt Empordà (ACAÉ) organitza, per al 20 de novembre, un nou taller de tres hores que ofereix unes primeres pautes d'organització de les fotografies que es guarden als arxius particulars, així com les condicions òptimes per conservar els fons fotogràfics familiars. El primer d'aquests tallers, previst per al 23 d'octubre, ja té les places cobertes.

El taller s'impartirà de 17 a 20 hores. Es farà a la mateixa seu de l'Arxiu Comarcal (Plaça de l'Escorxador Vell, de Figueres). Per a més informació i inscripcions (el preu de la matrícula són 20 euros) es pot trucar al 972 57 01 78 o bé enviar un correu electrònic a acaltemporda.cultura@gencat.cat. Les places són limitades. El taller serà impartit per Susanna Muriel Ortiz, arxivera especialitzada en col·leccions fotogràfiques.

Fins al 23 d'octubre
Exposició de pintura al Consell Comarcal

La sala d'exposicions del Consell Comarcal acull fins al 23 d'octubre una mostra de pintura amb quadres a l'oli, acrílics i pastels d'Àmada Rubio i Manuel Albarrán. L'exposició es podrà visitar tots els dies laborables durant l'horari d'obertura al públic de les oficines de la institució, és a dir de 9 a 14 hores.

 COMARCAL DE L'ALT EMPORDÀ

c/ Nou, 48 - 17800 FIGUERES TEL: 972 50 30 88 FAX: 972 50 56 81

→ SUCCÉS. ACCIDENT

Dos morts en un accident a la carretera de Llançà, al terme de Vilajuïga



Redacció/ACN | VILAJUÏGA

■ Dues persones van morir diumenge a la tarda en un accident a l'N-260, al terme municipal de Vilajuïga. El cotxe en què viatjaven va sortir de la via, va quedar penjat sobre la tanca i va rebre l'impacte d'un altre vehicle. ■

→ INFRASTRUCTURES. INCIDÈNCIA FERROVIÀRIA

Un sabotatge bloqueja l'AVE i deixa milers d'usuaris aïllats



ESTACIÓ DE FIGUERES-VILAFANT. Els viatgers van haver d'anar en bus a Perpinyà ACN

Redacció | VILAFANT

■ Desenes de viatgers van quedar bloquejats dijous a l'estació de Figueres-Vilafant perquè el servei d'AVE es va interrompre tot el matí arreu de Catalunya. La causa: el tall de dos cables de la catenària

entre Vilafranca del Penedès i Gellida. Els passatgers del primer tren del matí van estar aturats quatre hores a Sant Feliu de Buixalleu (la Selva). Els altres usuaris van haver d'optar per la línia convencional per anar cap a Barcelona o els autobusos per anar fins a Perpinyà. ■

→ MEDI AMBIENT. RESOLUCIÓ DE LA GENERALITAT

Desestimen el projecte per adequar la GIV-6103



EL TRAÇAT DEL VIAL. Uneix Castelló i Palau travessant els Aiguamolls HORANOVA

Redacció | CASTELLÓ D'EMPÚRIES

■ El Departament de Territori i Sostenibilitat ha desestimat el projecte de condicionament de la via GIV-6013, que uneix Castelló d'Empúries i Palau-saverdera passant per l'espai protegit dels

Aiguamolls de l'Empordà. Considera que el projecte de la popularment coneguda com a carretera "dels tres ponts" –que està promogut per la Diputació de Girona i ja havia rebut crítiques dels ecologistes– "pot tenir efectes apreciables" sobre l'espai protegit. ■

→ SOCIETAT



El 'Tothom pot navegar', Premi d'Inclusió

■ El Consell Comarcal de l'Alt Empordà ha lliurat el Premi Inclusió Social 2015 al projecte "Tothom pot navegar", del GEN Roses. L'objectiu és combatre l'exclusió social amb l'aprenentatge d'esports nàutics. ■

→ POLÍTICA



Trobada d'alcaldes i caps de llista d'ERC

■ Alcaldes i caps de llista d'ERC de l'Alt Empordà es van trobar dijous a Garriguella. L'objectiu era coordinar i intercanviar demandes entre la Comarcal, els diputats provincials i l'estructura de la Federació. ■

→ ACLARIMENT

■ El regidor figuerenc Xavi Monfort prendrà possessió com a conseller comarcal el 24 de novembre. Monfort ha demanat una rectificació per la nota que apareixia en la darrera edició a la secció del Deshora. En contra del que publicava aquest setmanari la seva credencial com a nou conseller d'Entesa era ja al primer ple del Consell al juliol tal com pertocava. Afegeix que no ha assistit als plens fins ara per motius personals. ■

Aliments per Llibres

4.0 EDITION

#ALIMENTSXLLIBRES

DISSABTE 17 D'OCTUBRE DE 10:00 A 20:30H
ET CANVIEM ALIMENTS PER LLIBRES
A LA PLAÇA CATALUNYA DE FIGUERES

TOTS ELS ALIMENTS RECAPTATS ES DESTINARAN AL BANC DELS ALIMENTS DE LES COMARQUES GIRONINES

FRESC!

PRODUCTES DE MERCAT: TARONGES, MANDARINES, POMES, COLS, PATATES

ARRÒS, PASTA, LLEGUMS, LLET SENCERA, GALETES, CACAO SOLUBLE, CONSERVES DE TONYINA O SARDINES, SUCRE, OLI D'OLIVA O DE GIRA-SOL, TOMATA FREGIDA

10:00H | PREGÓ A CÀRREC DE MERCÈ CUARTIELLA I JORDI CASALS

10:30/11:30H	10:30H	11:30H	12:30H	16:30
PINTACARES AMB FAIRYARTIST	PATRI ANIMADORA	ETTORE ESPECTACLE CLOWN	JORDI PATXECU	TALLER DE ROBÒTICA A CÀRREC DE EDUKBITS
HOMENATGE A ORIOL CANALS				
16:30	16:30H	18:30H	19:15H	19:30H
DECORACIÓ DE GALETES A CÀRREC DE PATRISSERIE	DJ RYNA AMB NOEMÍ ACEDO (BALLET FIGUERES)	CONCERT EN ACÚSTIC DE CROSSING	SUBASTA IL·LUSTRACIONS BL2A, JUDIT FRIGOLA, JUDITH BASSAGAÑAS	CONCERT EN ACÚSTIC DE JULAY'S

→ **EMPRESA**

L'empresa Iberdigest, present al saló Anuga

■ L'empresa de productes preparats Iberdigest, amb seu a Santa Llogaia d'Àlguema, és l'únic representant altempordanès a la fira Anuga que se celebra des del passat dissabte i fins demà a Colònia. En total, la xifra de companyies catalanes agroalimentàries que participen en el certamen és de 29, repartides enguany en dos espais diferents: un ubicat al pavelló d'alimentació general, i un altre al pavelló dels canvis, que és on apareix l'empresa local. ■



→ **ESDEVENIMENT**

La Costa Brava serà l'epicentre del golf

■ Marta Felip, vicepresidenta del Patronat de Turisme Costa Brava Girona, i Peter Walton, president de la International Association of Golf Tour Operator, van firmar l'acord per celebrar el maig, a la Costa Brava, la trobada més important entre operadors de golf i empresaris. L'esdeveniment coincidirà amb la commemoració de l'Any del Golf a la destinació gironina. ■



→ **EMPRESA. LA FIRMA NORUEGA ÉS PRESENT ARREU DEL MÓN**

TOMRA gestionarà el mercat de la península des de Roses



PRESENTACIÓ. Tom Eng i Montse Mindan, durant la presentació

HORA NOVA

Redacció | **ROSES**

■ Dijous al matí, l'alcaldeessa de Roses, Montse Mindan, i el director general de la multinacional TOMRA Sorting Recycling, Tom Eng, van inaugurar les noves oficines que l'empresa ha obert a la població costanera. Les noves instal·lacions, situades al carrer Arquitecte Gaudí, amplien i milloren l'anterior seu d'aquesta empresa dedicada a la indústria del reciclatge, que segueix apostant pel municipi altempordanès per a la implantació dels seus serveis destinats

als creixents mercats espanyol i portuguès. "TOMRA ha iniciat el pas d'empresa de mitjà format a companyia internacional, i continuem comptant amb Roses per a aquesta nova etapa", va detallar Eng.

Les noves instal·lacions de l'empresa seran emprades per a totes les divisions: reciclatge, mineria i alimentació. Disposa d'una zona de despatxos i sala multimèdia de reunions, juntament amb la innovada sala tècnica "TOMRA Care", destinada a activitats de formació, taller i proves, així com un magatzem. ■

→ **HABITATGE**



La venda de pisos creix a la província gironina

■ Les transaccions de pisos a la demarcació de Girona durant el mes d'agost es van enfilars fins als 605 habitatges venuts, un 3,6% més que al mateix període de l'any passat. No obstant això, només 80 dels quals eren nous (un 57,45% menys en termes interanuals), i això fa que s'encadenin 8 mesos seguits de caigudes. ■

→ **COMERÇ. L'ESTABLIMENT OFEREIX LES PRIMERES MARQUES DEL SECTOR**

La botiga Edibikes arriba a Figueres

Redacció | **FIGUERES**

■ El sector del ciclisme ja disposa d'un nou establiment a Figueres, després de l'obertura de la botiga Edibikes a la carretera de Roses de la capital altempordanesa. El local, gestionat per persones vinculades amb el món del ciclisme, ofereix a la seva clientela un servei d'atenció i assessorament personalitzat, així com un taller destinat a les reparacions de bicicletes. A l'establiment, que abasta uns horaris amplis per tal de poder cobrir les necessitats dels usuaris, s'hi poden trobar les primeres marques del mercat. ■



LOCAL. La botiga Edibikes es troba al número 39 de la carretera de Roses

HORA NOVA

SAIGA
CONSELLS

Experiència =
SOLUCIONS!

Ctra. Nacional IIa, Km. 1,4
17771 SANTA LLOGAIA D'ÀLGUEMA
Tel. 972 671 999 - Fax 972 670 047
FIGUERES - GIRONA
VILAFRANCA DEL PENEDÈS

Cal preparar la piscina per a l'hivern

Ara és un bon moment per preparar la piscina per a la hibernació, ja que amb una atenció i tractaments adequats, reduïrem costos de manteniment i posada en marxa per al proper estiu amb el consegüent estalvi.

A SAIGA us assessoraran i informaran del que més us convingui a les vostres necessitats.



FEM RURÀLIA
cat

Experiències Turístiques de Proximitat

Gaudeix, degusta, descobreix, participa i coneix els productes agroalimentaris de qualitat

Descubre, Cata, Saborea - Enjoy, Taste, Discover
Goûtez, Découvrez, Profitez

www.femruralia.cat

→ FESTIVAL DE CULTURA CONTEMPORÀNIA DE L'EMPORDÀ. VALORACIÓ

Després de la polèmica, l'Ingràvid tanca amb una xifra de 14.000 espectadors

Èxit d'assistència en la 7a edició del festival que va començar amb l'enrenou per la censura de l'obra 'Ideologies oscil·latòries'

Ariadna Ventura | FIGUERES

■ Unes 14.000 persones han visitat durant tres dies la setena edició del festival Ingràvid, que ha omplert carrers, places i aparadors comercials d'obres, instal·lacions, *performances*, tallers i concerts, i que ha convertit Figueres en la capital empordanesa de l'art contemporani. "Estem molt contents de la resposta del públic. Moltíssima gent ha participat dels tallers, ha gaudit dels concerts i ha interactuat amb els treballs artístics", ha comentat Esther Pujol, codirectora del festival.

El festival, però, va començar amb polèmica després del veto de l'Ajuntament de Figueres al muntatge *Ideologies oscil·latòries*, protagonitzat per un destarlat Fiat Uno decorat amb simbologia franquista, inclòs un retrat del mateix dictador, que havia de donar un parell de voltes per la Rambla i quedar-se parat a plena vista dels espectadors, creant amb la seva presència una situació de tensió i interrogants. "L'art contemporani no només el fa l'artista, sinó també l'espectador, que



'ESCLETXA PROXÈMICA'. La instal·lació de Xevi Bayona

ÀNGEL REYNAL



'IDEOLOGIES OSCIL·LATÒRIES'. L'obra que no es va poder veure

INGRÀVID

ha d'estar disposat a rebre'l i a reflexionar per descodificar la proposta artística i poder-ne formar part". Amb aquestes paraules bastia l'artista Núria Güell, coautora de l'obra, juntament amb Levi Orta, un dels arguments en defensa de la instal·lació. Contrari a aquests raonaments es va mostrar l'Ajuntament, que va considerar que el veto "no es tracta d'un acte de censura, sinó de sentit comú". El regidor de Cultura de l'Ajuntament de Figueres, Alfons Martínez, explicava a HORA NOVA que "la controvertida instal·lació no es troba contextualitzada; manlleva el context quotidià i demo-

cràtic de la ciutat de Figueres i pot donar a entendre a l'espectador, i a l'espectador involuntari, que s'està escenificant des d'una exaltació fins a una banalització del feixisme en una ciutat amb molta consciència perquè en va patir especialment la repressió". En resposta a aquestes paraules, l'artista, Núria Güell, conclou: "Nosaltres, com a artistes, respectem que l'alcaldessa convergent de l'Ajuntament de Figueres pensi que la nostra obra és dolenta o fins i tot que fem exaltació banal del feixisme, però del que estem en contra és del fet que, perquè és una espectadora amb poder,

abusi d'aquest poder impedit els ciutadans pensar per si mateixos".

Més enllà de la polèmica, el festival va ser un èxit de participació gràcies a una programació convencional en la qual es va poder veure, per exemple, la instal·lació dels joves estudiants de batxillerat artístic, que van muntar un simulacre de tanca electrificada semblant a les que es troba a la frontera entre Palestina i Israel, el grafit de Kafre dedicat als conceptes centrals de la teoria filosòfica de Deleuze, o la instal·lació de Xevi Bayona sobre l'espai vital. També van tenir èxit de públic

—mig miler de persones— el concert de l'orquestra Reciclofònica, o el taller de construcció de flutes. Les visites guiades, amb format nou, van registrar una mitjana de participació de 40 persones per sessió, que van poder gaudir de l'acompanyament de personatges com Jair Domínguez, Josep Maria Dacosta o Joan Manel Soldevilla. També el taller *Retrats Contemporanis* va comptar més d'un miler de nens, joves i adults al llarg del cap de setmana. La jornada de dissabte es va tancar amb un concert amb la instal·lació sonora i visual *Nautilus*, de Xavi Llores, a l'Auditori dels Caputxins. ■

→ ART. EXPOSICIÓ

Les últimes obres de l'artista José Luis Pascual, entre vinyes

Redacció | VILAJUÏGA

■ L'Espai d'Art del celler Espelt, de Vilajuïga, inaugura divendres, a partir de les 8 del vespre, una mostra de l'artista barceloní establert a Saus, José Luis Pascual, que es podrà veure fins al 8 de novembre. Es tracta d'una dotzena de pintures de diverses tècniques, mixta sobre cartró i oli sobre tela, algunes de gran format (150 x 100 cm), realitzades expressament per a aquesta mostra. Completant aquestes pintures hi ha tres escultures de ferro: *Noia amb cua*, *Gat*, i *El crit*, fetes d'una sola peça.

José Luis Pascual té algunes peces permanents al celler Espelt, com l'escultura *El xiprer transparent* que, des d'un turó, domina el paisatge de les vinyes. ■

→ MÚSICA. TEATRE MUNICIPAL DE ROSES

La Filharmònica de Colònia, en concert



LA FORMACIÓ. Es troba en plena gira mundial

HORA NOVA

Ariadna Ventura | ROSES

■ L'Orquestra de Cambra de la Filharmònica de Colònia, formada per quatre violins, una viola, un violoncel, un contrabaix i un oboè, arriba aquest dissabte, a 2/4 de 10 del vespre, al Teatre Municipal de Roses, en un concert que s'inscriu dins de la seva gira mun-

dial que l'ha portat a països com Nova Zelanda o Austràlia, entre d'altres. Al concert, l'Orquestra de Cambra de la Filharmònica de Colònia interpretarà un programa divers del més alt nivell amb peces de Vivaldi, Rossini, Puccini, Mozart o Paganini. El concert està organitzat per la Kammer Philharmonie Köln. ■

→ ARXIU MUNICIPAL DE ROSES. DOCUMENT DEL MES

La reparació de la ràdio de l'Ajuntament, a anàlisi

A. Ventura | ROSES

■ Controlar l'origen i el destí dels diners municipals ha estat històricament una de les funcions administratives de qualsevol ajuntament. La seva transposició material, els documents d'intervenció de la despesa, s'han agrupat en expedients o llibres organitzats per grans àrees pressupostàries i subdividits en capítols de despesa més concrets. Després de la seva utilitat administrativa, aquests documents van ser, en el cas de Roses, relligats en llibres de comptes, entre el 1923, el primer any en què es van començar a conservar, i el 1981, i guardats a l'Arxiu Municipal. Aquest mes d'octubre, l'Arxiu Municipal de Roses ha recuperat alguns d'aquests documents, que permeten comprovar com, fins i tot les despeses



més petites i insignificants, van quedar registrades meticulosament en la comptabilitat municipal. Es tracta, concretament, de la reparació de la ràdio de l'Ajuntament, un aparell de l'any 1937 que s'havia de considerar tecnologia punta de l'època, i que va costar 70 pessetes. No era per tant una despesa petita ni banal: un jornal se situava en unes 18 pessetes i el sou mitjà dels treballadors del Consell Municipal era d'un 150 pessetes. ■

ARMENTERA FIRA DE LA POMA



LES PARADES DE POMES OCUPEN LA PLAÇA DE L'ESGLÉSIA EN LA VINTENA EDICIÓ DE LA FIRA

■ L'Armentera va celebrar diumenge la vintena edició de la Fira de la Poma, que va començar a les 9 del matí amb les tradicionals parades d'aquesta fruita a la plaça de l'església. Van completar l'oferta unes 80 parades de productes artesanals. ÀNGEL REYNAL

FIGUERES FIRA DEL COL·LECCIONISME



ELS AMANTS DEL COL·LECCIONISME ES REUNEIXEN A LA PLAÇA CATALUNYA AMB MOTIU DEL PILAR

■ Amb motiu de la festivitat del Pilar el Casino Menestral de Figueres va tornar a organitzar ahir, dilluns, una nova edició de la Fira del Col·leccionisme. També s'hi va celebrar la Fira del Disc, i les trobades d'intercanvi de plaques de cava i infantil. ÀNGEL REYNAL

PERALADA MOSTRA DE GASTRONOMIA EMPORDANESA



CONCURSOS DE 'PLATILLOS' I DE POSTRES ALS JARDINS DEL CASINO DEL CASTELL DE PERALADA

■ Com cada 12 d'octubre, els jardins del casino del castell de Peralada van ser l'escenari de la Mostra Gastronòmica Empordanesa, que consisteix en un concurs de *plattillos* i postres catalanes a mans de cuiners i cuineres no professionals. ÀNGEL REYNAL

NAVATA ECOFIRA



LES PARADES DE PRODUCTES ECOLÒGICS OMPLEN EL NUCLI ANTIC DE NAVATA

■ El nucli antic de Navata va acollir diumenge la tercera edició de l'Ecofira, dedicada a la venda i promoció de tot tipus de productes ecològics. A més de les 25 parades, la fira va oferir també una trentena d'activitats. ÀNGEL REYNAL

ROSES SOPAR SOLIDARI



EL RESTAURANT COMPARTIR FA EL MENÚ DEL SOPAR DE LA FUNDACIÓ ROSES CONTRA EL CÀNCER

■ L'hotel Almadraba Park va ser escenari dissabte d'un nou sopar benèfic a favor de la Fundació Roses contra el Càncer, amb un menú fet pel restaurant Compartir de Cadaqués. Al sopar hi van assistir prop de 200 comensals, professionals de tots els àmbits i sectors empresarials. ARTURO LÓPEZ

VIATGE CONCERT



LA CORAL POLIFÒNICA FIGUERES VIATJA A LLEIDA CONVIDADA PEL PETIT COR DE LA CATEDRAL

■ La Coral Polifònica Figueres ha viatjat aquest cap de setmana a Lleida per cantar al concert organitzat pel Petit Cor de la Catedral, al santuari de Santa Teresina. Al concert hi han cantat la Missa brevis núm. 7 en do major, K. 258, de Mozart, que portaran el 7 de novembre a Figueres. HORA NOVA

TERRADES FESTA DE LA GENT GRAN



L'HUMORISTA PERE HOSTA ACTUA EN L'HOMENATGE ALS AVIS DE LA POBLACIÓ

■ Terrades va acollir el passat diumenge 4 d'octubre la 21a edició de la Festa de la Gent gran, que va oferir una missa solemne, un dinar de germanor al centre cívic La Unió Terradenca, i una actuació a càrrec de l'humorista Pere Hosta. HORA NOVA

Aquest mes et quedaràs Cinking amb les Ofertes Cinking.

Fins: **5.000 €** de descompte

No paguis fins d'aquí a **5 mesos**

I com sempre: **5** anys de garantia sense límit de km, 5 anys d'ajut tècnic en carretera i 5 anys de manteniment



OFERTES
cinking
PENSA EN 5

HYUNDAI NEW THINKING. NEW POSSIBILITIES.



Gamma Hyundai i30 Sp: Emissions CO₂ (g/km): 94-169. Consum mixt (l/100 km): 3,6-7,3.

Descompte de 5.000€ corresponent al model i30 SP C90I 1.6 110CV 80 TEECNO, inclou descompte promocional, aportació de concessionari, descompte per finançament i Pla FIVE del Govern (subjecte al compliment de les condicions del Pla FIVE del Govern). Oferta aplicable per a clients particulars que financin a través de Santander Consumer EFC SA un import mínim de 10.000 € a un termini mínim de 60 mesos. Carència de Capital i interessos amb primera quota a l'Abril 2015. Finançament subjecte a estudi i aprovació de l'entitat financera. Oferta vàlida fins al 25/10/2015. Oferta aplicable als models: i10, i20, i40, i30, i40 i Dantra.

AUTO RECORD PADRÓ.

Ctra. Nacional II, Km 1.3 - Tel. 972 50 20 12 - FIGUERES - Sta. Llogaia // Ctra. Les Tries, 72 - Tel. 972 26 71 79 - OLOT - vendas@autorecordpadro.com

Servei Postvenda: Ctra. Nacional II, Km 1.3 - 17771 Santa Llogaia d'Àlguema - Tel. 972 51 10 23 - postvenda@autorecordpadro.eu

www.hyundai.es/concesionarios/autorecord

→ **MOTOGP.** CAMPIONAT DEL MÓN DE MOTOCICLISME

La pluja envia Maverick a terra quan rodava en novena posició a Motegi

El pilot de Roses va anar de menys a més però va caure a la volta número 13, quan millors sensacions generava

Redacció | **MOTEGI**

■ El pilot rosinc Maverick Viñales (Suzuki Team ECSTAR) va ser una de les múltiples víctimes de la intermitent pluja que va caure al circuit de Motegi, unes condicions meteorològiques que el van fer caure a terra quan pilotava en una meritòria novena posició.

L'altèmpordanès, que no va efectuar una bona sortida –era desè– i va quedar relegat a la dotzena posició, va anar de menys a més i amb el transcurs de les voltes va passar de la catorzena posició a la novena, molt a prop del japonès Katsuyuki Nakasuga (Yamaha). A la volta número 13, però, Viñales va anar al terra i va cloure la seva participació a un Gran Premi de Japó dominat



FRENAT. Les opcions de Maverick, que va anar de menys a més, es van veure esfumades per una caiguda

SUZUKI TEAM

per un sorprenent Dani Pedrosa (Honda), seguit per les Yamaha de Valentino Rossi –molt a prop del títol– i Jorge Lorenzo. Amb aquest resultat, el pilot local certifica una trajectòria a la categoria reina que ha anat de menys i més i veu com el seu company d'equip Aleix Espargaró, que va sortir del circuit nipó amb l'on-

→ **DECEPCIÓ**

“ESTIC TRIST AMB AQUEST RESULTAT PERQUÈ SABIA QUE PODIA FER-HO MOLT MILLOR”

→ **CALENDARI ATAPEÏT**

EL MUNDIAL VIATJA LES DUES PROPERES JORNADES A AUSTRÀLIA I MALÀISIA

zena posició, se li escapa a la general a set punts. “Estic trist amb aquest resultat perquè sabia que podia fer-ho molt millor, no tenim experiència en mullat”, va dir Maverick a les acaballes de la prova, abans de definir com havia succeït l'accident: “Va ser tant ràpid que ni tan sols em vaig adonar del que havia passat”. ■

CLASSIFICACIONS

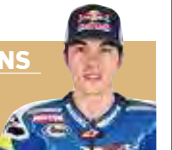

GRAN PREMI D'ARAGÓ

1	D. Pedrosa (Honda)	46'50"767
2	V. Rossi (Yamaha)	a 8"573
3	J. Lorenzo (Yamaha)	a 12"127
4	M. Márquez (Honda)	a 27"841
5	A. Dovizioso (Ducati)	a 35"085
6	C. Crutchlow (Honda)	a 37"263
7	B. Smith (Yamaha)	a 37"667
8	K. Nakasuga (Yamaha)	a 44"654
9	H. Barberà (Ducati)	a 48"572
-	M. Viñales (Suzuki)	a 11 voltes

MUNDIAL DE PILOTS

1	V. Rossi (Yamaha)	283 punts
2	J. Lorenzo (Yamaha)	265 punts
3	M. Márquez (Honda)	197 punts
4	A. Iannone (Ducati)	172 punts
5	D. Pedrosa (Honda)	154 punts
6	B. Smith (Yamaha)	152 punts
7	A. Dovizioso (Ducati)	150 punts
8	C. Crutchlow (Honda)	98 punts
9	D. Petrucci (Ducati)	93 punts
12	M. Viñales (Suzuki)	74 punts

→ **MOTO3.** CAMPIONAT DEL MÓN DE MOTOCICLISME

Una caiguda allunya Viñales del podi al Gran Premi del Japó

El de Llançà, que sempre va pilotar a les posicions capdavanteres, va finalitzar en quart lloc després de refer-se de l'ensurt a la penúltima volta

Redacció | **MOTEGI**

■ El pilot llançanenc de Moto3 Isaac Viñales (RBA Racing Team) ja ha declarat en diverses ocasions que el seu objectiu és fer un bon paper en les últimes curses del campionat per tal d'assegurar-se la inclusió a un bon equip de cara a la temporada vinent. Les intencions del pilot altèmpordanès van tornar a evidenciar diumenge a Motegi, en el marc d'una prova que es va reduir fins a les 13 voltes a causa de la pluja i la boira. Enmig d'aquest context, va sobre-

sortir la figura del de Llançà, que després de sortir des de la setena posició va pugnar en tot moment en el grup capdavanter i va oferir boniques lluites amb pilots com Brad Binder (KTM).

El gran paper del pilot local es va veure tacat a les acaballes de la prova, quan una lleu caiguda a la penúltima prova el va deixar fora del podi –rodava en tercera posició– i el va col·locar en la quarta posició d'un Gran Premi dominat de dalt a baix per l'italià Niccolò Antonelli (Honda), el portuguès Miguel Oliveira (KTM) i l'espa-

→ **BONA IMATGE**

VIÑALES VA PILOTAR EN LES POSICIONS D'ALT I VA OFERIR BONIQUES LLUITES

nyol Jorge Navarro (Honda), que es va beneficiar de l'error final de Viñales. Toti el contratemps, el de Llançà va sumar tretze punts valuosos que l'enfilen de nou a la novena posició de la general amb 95 punts, una puntuació que intentarà millorar aquest proper cap de setmana a Phillip Island. ■



ADAPTAT. El llançanenc va evidenciar a Motegi que cada vegada se sent més còmode damunt la KTM

@ISAACVINALES

CLASSIFICACIONS

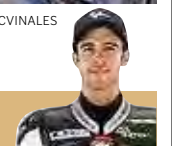

GRAN PREMI D'ARAGÓ

1	N. Antonelli (Honda)	28'03"391
2	M. Oliveira (KTM)	a 1"053
3	J. Navarro (Honda)	a 8"529
4	I. Viñales (KTM)	a 11"074
5	Z. Khairuddin (KTM)	a 13"043
6	D. Kent (Honda)	a 15"224
7	E. Bastianini (Honda)	a 15"873
8	K. Hanika (KTM)	a 17"563
9	J. McPhee (Honda)	a 18"153
10	E. Vazquez (Honda)	a 18"556



MUNDIAL DE PILOTS

1	D. Kent (Honda)	244 punts
2	E. Bastianini (Honda)	188 punts
3	M. Oliveira (KTM)	179 punts
4	N. Antonelli (Honda)	161 punts
5	R. Fenati (KTM)	155 punts
6	E. Vázquez (Honda)	135 punts
7	B. Binder (KTM)	110 punts
8	J. Navarro (Honda)	108 punts
9	I. Viñales (KTM)	95 punts
10	F. Quartararo (Honda)	92 punts



El GEN Roses rep el Premi d'Inclusió Social del Consell Comarcal de l'Alt Empordà

Per [ViladeRoses](#) / 12/10/2015 / [No Comentat](#)

 Like  Share 8 people like this. [Sign Up](#) to see what your friends like.

El Consell Comarcal de l'Alt Empordà va atorgar divendres el Premi d'Inclusió Social 2015 al projecte *'Tothom pot navegar'* al GEN Roses

En un acte que es va celebrar el passat divendres a les instal·lacions del Grup d'Esports Nàutics, el president del Consell Comarcal de l'Alt Empordà, Ferran Roquer, va fer entrega del Premi d'Inclusió Social al president del GEN, Josep M^a Isern, en presència de l'alcaldeessa de Roses, Montse Mindan, consellers comarcals, així com treballadors del club nàutic. Isern, després de



Autoritats municipals i comarcals durant l'entrega del Premi d'Inclusió Social al GEN Roses

rebre el guardó va afirmar que *"aquest projecte 'Tothom pot navegar' és una iniciativa que ens agrada fer, ja que nosaltres rebem ajuda tant de la societat com de les institucions, com és el cas l'Ajuntament de Roses, per tant, fer una tasca que no sigui exclusivament per als nostres socis, que sigui altruista, no només és just fer-la, sinó que a més ens fa més grans com a club"*, i va cloure les seves paraules destacant que *"jo sempre he defensat que els clubs no només han de donar servei als seus socis, sinó que han fer alguna cosa per l'entorn i la gent que els envolta"*.

Per la seva banda, Ferran Roquer va tenir unes paraules de record per Eloi Borràs, *"un dels fundadors del GEN Roses, i que quan el va crear no s'imaginava que el GEN serviria per fer un projecte d'inclusió social, destacant la importància de "la navegació a vela, ja que porta una sèrie de valors com treball en equip o la creació de reptes que no entenen ni de races, sexe o religió"*.

I l'alcaldeessa Montse Mindan va manifestar que *"és un orgull que el GEN hagi estat premiat, primer perquè amb aquest guardó és fa evident que el club nàutic de Roses serveix per molt més que per organitzar esdeveniments esportius de primer ordre, i segon perquè el Consell Comarcal ho reconeix, ja que no és habitual premiar pràctiques com aquesta que fa el GEN"*.

'Tothom pot navegar' es tracta d'una iniciativa d'acció social que promou el Grup d'Esports Nàutics de Roses que té com a objectiu combatre l'exclusió social mitjançant l'aprenentatge d'esports nàutics i hàbits de vida saludables entre els infants, joves i adults del municipi.

El projecte vol facilitar oportunitats d'aprenentatge de l'esport de vela i millorar el benestar emocional i social de persones més vulnerables que són ateses per institucions, entitats socials i associacions.

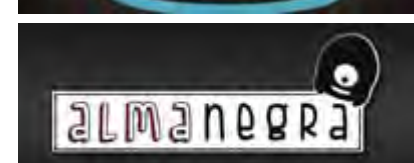
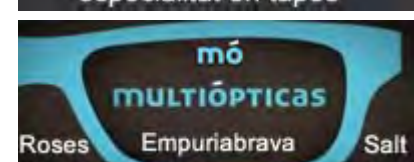
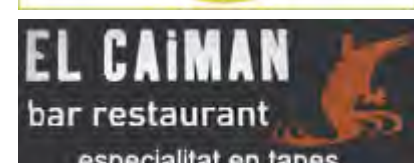

El jurat dels Premis Inclusió Social 2015 va valorar especialment l'orientació inclusiva del projecte 'Tothom pot navegar', la perspectiva de gènere, la metodologia de treball proposada i la xarxa d'agents del municipi de Roses que participen en la seva implementació.

El premi Inclusió Social 2015 dotat amb 6.000 euros permetrà que al llarg d'un any diferents col·lectius participin en les accions programades: bateigs de vela i iniciació als esports nàutics, tallers temàtics i jornades de navegació, regates i esdeveniments solidaris així com a la formació de futurs tècnics de vela.

Comparteix això:



Like this:

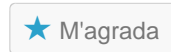

Sigues el primer a dir m'agrada

Relacionats

El GEN Roses guanya el Premi d'Inclusió Social 2015
12/06/2015
A "Actualitat"

El Consell Comarcal convoca la tercera edició del concurs de projectes d'Inclusió Social de l'Alt Empordà
07/02/2015
A "Actualitat"

Finalitza la implementació dels dos projectes d'Inclusió Social premiats pel Consell Comarcal
14/01/2015
A "Actualitat"



- Published: 24 hores ago on 12/10/2015
- By: [ViladeRoses](#)
- Last Modified: octubre 12, 2015 @ 8:46 am
- Filed Under: [Actualitat](#), [Societat](#)
- Tagged With: [Consell Comarcal](#), [GEN Roses](#), [Premi d'Inclusió Social](#), [Projecte](#), [Tothom pot navegar](#)

← ARTICLE ANTERIOR

[El grup Alberto del Puerto ofereix a Roses un gran directe el dia d'inici de la seva gira que el portarà arreu de l'estat espanyol](#)

SEGÜENT ARTICLE →

[L'inxampen quan anava amb un ciclomotor robat per l'autopista AP-7 al Gironès](#)

ABOUT THE AUTHOR



ViladeRoses
[View all articles by ViladeRoses »](#)

0 Comments

Sort by **Top** ▼



Add a comment...

Facebook Comments Plugin

DONEU LA VOSTRA OPINIÓ





NOTÍCIES MÉS LLEGIDES

- L'inxampen quan anava amb un ciclomotor robat per l'autopista AP-7 al Gironès
- El grup Alberto del Puerto ofereix a Roses un gran directe el dia d'inici de la seva gira que el portarà arreu de l'estat espanyol
- ERC Roses presenta una moció perquè el govern espanyol reconegui el crim que va cometre amb Lluís Companys
- Temporada de bolets: N'hem a buscar Ceps, però compte de trobar-nos amb un Mataparents
- El GEN Roses rep el Premi d'Inclusió Social del Consell Comarcal de l'Alt Empordà

El grup Alberto del Puerto ofereix a Roses un gran directe el dia d'inici de la seva gira que el portarà arreu de l'estat espanyol

Per [ViladeRoses](#) / 12/10/2015 / [No Comentat](#)

 Like  Share 5 people like this. [Sign Up](#) to see what your friends like.

Els quatre músics d'Alberto del Puerto van presentar al Teatre Municipal de Roses el seu primer treball, *Hemisferios*

Dissabte va actuar al Teatre Municipal de Roses el grup Alberto del Puerto, una banda de pop-rock que va presentar a casa seva el seu primer treball com a conjunt musical, *Hemisferios*, i que el portaran de gira arreu de l'estat espanyol.

Un espectacle musical que es va encetar amb un tema instrumental, amb el qual els quatre músics que conformen Alberto del

Puerto, Adrià Hereu a la bateria i veus, Joan Amat al baix, Juan Herrera a la guitarra elèctrica i el cantant amb la guitarra elèctrica, Alberto del Puerto, que dona nom al grup, van demostrar l'actitud i ganes menjar-se l'escenari, però, sobretot, ganes, moltes ganes d'agradar al públic.

I el públic, que no va emplenar el teatre per ben poc, es va entregar des d'un bon començament, sabent que els músics d'Alberto del Puerto són d'aquí, de casa, i se'ls ha de recolzar.

Un total de 19 temes van interpretar els quatre músics, setze dels quals propis, com el ja coneguts *Soldado de Marfil*, *Todo està por venir* o *Emigrar hasta tu corazón*, entre d'altres.

Alberto del Puerto enceta el seu camí com a banda de rock després que el seu cantant decidís passar de ser un artista en solitari a liderar un grup. Una decisió que dissabte es va demostrar, en principi, encertada ja que el quartet de músics van oferir un directe de molta qualitat, "brutal", que no té res a envejar d'altres grups ja consagrats en el món de la música. Tot estava cuidat amb el màxim detall, una pantalla darrera l'escenari on s'anaven projectant imatges dels músics, un sofà a primera línia, que després es veuria el perquè de la seva presència, i sobretot, una il·luminació adient a l'espectacle musical que estaven oferint els músics d'Alberto del Puerto.



Els quatre músics del grup Alberto del Puerto van presentar a Roses *Hemisferios*, el seu primer disc



Quatre músics que van deixar palès en les gairebé dues hores de concert la complicitat que hi ha entre ells. Formen part d'una banda, però també són quatre amics. Això, més el

