Recull de Premsa

dimarts, 17 de juny de 2014

Ajuntament de Roses

TRICENTENARI

El poder i la guerra a través dels gravats del segle XVIII

El Museu Marès acull la col·lecció Gelonch Viladegut

SÍLVIA MARIMON
BARCELONA

Al segle XVIII els mapes eren una de les maneres amb què qui tenia poder el feia ostensible. El geògraf Nicolas de Fer, que treballava per a Lluís XIV, en va fer un en què hi apareixen des dels reis gots fins als Borbons. És una visió centralista: no hi ha cap representant ni de la Corona d'Aragó ni del regne de Navarra. *L'Espagne triomphante sous le Regne de Philippe V* és un dels 31 gravats de l'exposició *Una mirada al 1700. A partir dels gravats de la col·lecció Gelonch Viladegut* que es pot veure al Museu Frederic Marès de Barcelona fins al 2 de novembre. És una nova exposició de la celebració del Tricentenari barceloní. "Aquest estiu els barcelonis se sentiran assetjats per les exposicions", va ironitzar ahir durant la presentació el comissari del Tricentenari, Toni Soler.

Els gravats són de la col·lecció privada d'Antoni Gelonch i la majoria els ha adquirit els últims dos anys. "M'interessa molt com la ciutadania va viure la guerra i com el conflicte va arribar a la gent. No hi ha pintures del setge, va ser a través dels gravats que la població del segle XVIII va percebre l'enfrontament", explica Gelonch. Sense museus ni mitjans de comunicació, aquesta era la via per difondre la imatge de la guerra. La visió canvia força segons el bàndol de l'artista.

Penjats amb canyes i cordills

Els gravats es distribuïen amb els llibres i no arribaven només a una minoria. Molts dels gravats van ser editats per editorials franceses. "Segons la llei, les impremtes de Barcelona havien de fer un tiratge mínim de 1.250 exemplars al dia", explica el comissari de l'exposició, Xevi Camprubí. Per tant, aquesta era la difusió de cada gravat. Els que no es podien permetre comprar un llibre sempre podien mirar els exemplars que els llibreters penjaven amb canyes i cordills a la porta de la botiga.

A Gelonch, que acumula prop de 800 obres, l'apassiona el col·leccionisme. Aquesta és la primera vegada que exposa part de la seva col·lecció a Barcelona, però aquests dies també es pot veure el seu patrimoni a Montoliu (a prop de Carcassona) i a París. Entre els gravats del Marès en destaca un que Gelonch ha comprat a una família valenciana. És la primera vegada que es veu a Barcelona. El protagonista és Felip V i el gravador, el valencià Joan Baptista Ravanals. Es va imprimir a València el 1701. El febrer d'aquell any, el nét de Lluís XIV feia la seva entrada oficial a Madrid. "Segurament l'autor del gravat només havia vist algun retrat de la cara de Felip V, perquè no el vesteix com un Borbó, sinó com un Habsburg", relata Gelonch.

El setge de Barcelona es va convertir en icona. Els gravats que va dibuixar Jacques Rigaud de les tropes borbòniques a les muralles de Barcelona es van copiar per representar molts altres conflictes. Per exemple, el setge de Maastricht.

L'exposició també inclou retrats del duc de Berwick i de l'arxiduc Carles i Elisabet Cristina de Brunsvic-Wolfenbüttel. També hi ha una vista de Montserrat, plànols de Roses, Girona, Torredembarra, del setge de Lleida i de la batalla d'Almenar. Tanquen l'exposició objectes quotidians, com un ventall i una parella de marcelines per beure xocolata, i una última part dedicada a la devoció, amb goigs i estampes.

Difusió
Va ser a través dels gravats, que la població va percebre la guerra

Carles III rep la reina Elisabet Cristina a Barcelona, **Paul Decker (dibuixant) i Joahann August Corvinus (gravador).** COL·LECCIÓ GELONCH VILADEGUT

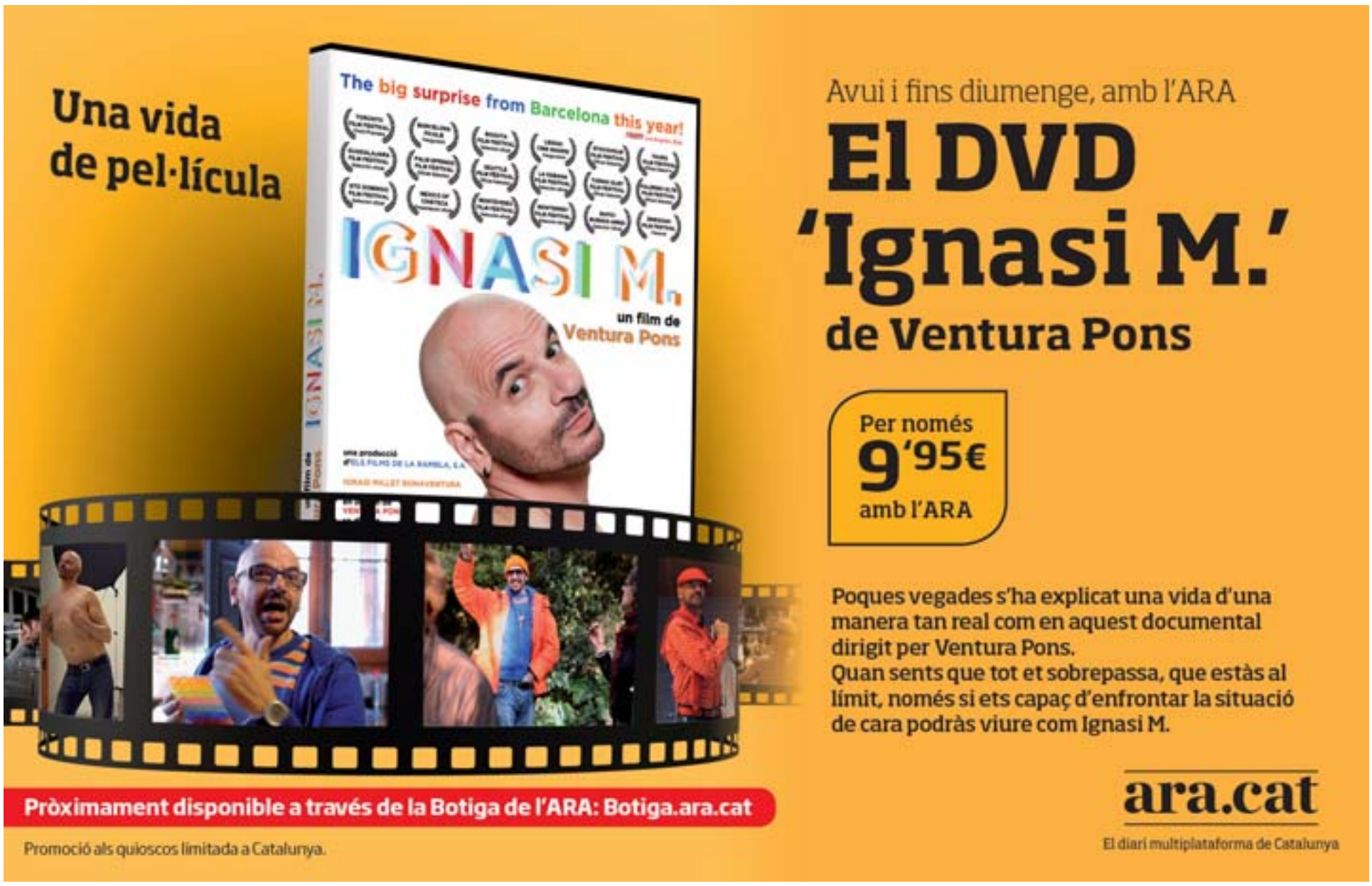

ERC es presenta a Llançà amb una candidatura unitària amb ICV i Necat

■ Guillem Cusí encapçalarà una llista que fa un front comú d'esquerres i que inclourà independents d'Unió Llançanenca ■ Vol disputar l'alcaldia a CiU

Mar Vicente
FIGUERES

Esquerra Republicana es presentarà a les eleccions municipals de l'any que ve a Llançà amb una candidatura unitària d'esquerres que inclourà ICV i Nova Esquerra Catalana (Necat), així com persones independents que formen part de la plataforma ciutadana Unió Llançanenca. Així ho va confirmar ahir Guillem Cusí, que serà el cap de llista d'aquest front comú pel qual han optat les esquerres a Llançà.

Segons va explicar Cusí –que actualment és regidor d'Unió Llançanenca–, l'objectiu de la candidatura unitària és "oferir una alternativa d'esquerres potent, obtenir un bon resultat i disputar l'alcaldia a CiU". Cusí va avançar que ara per ara el que és segur és que ell mateix encapçalarà la candidatura i que ho farà sota el paraigua de la marca ERC-AM. Pel que fa a la resta de membres de la llista, Cusí assegura que "no hi ha res tancat" i que encara s'està negociant tant amb ICV com amb Necat.

Cusí situa el front comú arran de la col·laboració que hi ha hagut entre ERC, ICV i també el PSC –tots a l'oposició– durant aquest mandat. Tot i això, Cusí assegura: "No ens hem sentit còmodes amb algunes posicions de Francesc Guisset, del PSC, i no ha prosperat el pacte."

La presentació de la candidatura unitària d'esquerres que encapçalarà Guillem Cusí es farà dissabte en un acte a la pineda del Port a les dotze del migdia, i arriba després que l'alcalde, Pere Vila, anunciés divendres passat que es presenta a la reelecció en una conferència que va fer a la Casa de Cultura amb el títol *Llançà, present i futur*. ■

Cusí (esquerra) es va presentar a les últimes municipals el 2011 amb Unió Llançanenca ■ M.V.

La frase

"Ens presentem com a alternativa potent d'esquerres. La intenció és disputar l'alcaldia a CiU"
Guillem Cusí
CAP DE LLISTA D'ERC-AM A LLANÇÀ

La data

21.06.14

es presentarà públicament la candidatura de les esquerres a Llançà, en un acte a la pineda del Port a les 12 h.

Històrics del PSC podrien donar-hi suport

El cap de llista d'ERC-AM a les pròximes municipals a Llançà, Guillem Cusí, tampoc no ha descartat que la seva candidatura tingui el suport de membres del PSC històrics al municipi, dins les negociacions que s'estan duent a terme amb Necat, format en bona part per exsocialistes. En la presentació de dissabte també s'anunciarà la renúncia d'Anna Maria Pujol com a cap visible d'ICV. La substituirà Simon Calsina.

L'imputat, Brahim Kalloch, durant el judici (a la foto, en primer terme). Just al seu costat, l'intèrpret ■ ÒSCAR PINILLA

Pena de 5 anys per un intent d'homicidi, a Roses

■ Un veí va apunyalar un home amb qui s'havia discutit abans en un bar
■ El va atacar al tòrax amb un ganivet

G. Pladeveya
ROSES

La secció tercera de l'Audiència de Girona ha condemnat a cinc anys de presó Brahim Kalloch, un ciutadà d'origen marroquí que va intentar matar un home a Roses, el 27 d'octubre del 2012. L'acusat, que va ser defensat per l'advocat Antoni Quera, s'enfrontava en un principi a una pena substancialment major. El fiscal li demanava nou anys i deu mesos de presó per un homicidi en grau de temptativa i cinc anys més per un robatori amb violència. Amb relació al primer delicte, el tribunal li ha acabat aplicant la circumstància atenuant d'embriaguesa; i pel que fa al segon, ha estat absolt, ja que no ha quedat acreditat que sostragués la cartera a la víctima, Abdelkhalil Bouchata. Segons es recull en la sentència, els dos homes van coincidir al bar Barbarosa de Roses, on van estar consumint alcohol i van mantenir una discussió per causes que es desconeixen. Brahim va marxar després a casa seva, al carrer Sant Antoni. Bouchata el va seguir i, un cop va arribar a la porta, va donar-hi puntades de peu i va començar a cridar perquè Kalloch obrís. L'imputat va sortir i va apunyalar la víctima al tòrax amb un ganivet. El denunciant va trucar a la policia per explicar els fets i va caminar fins a la confluència de l'avinguda de Rodhe, on va caure a terra. Per les lesions rebudes i les seqüeles que arrossega, l'acusat també l'haurà d'indemnitzar amb 4.740 euros. ■

La data

27.10.12

Es va produir l'agressió a l'exterior del domicili de l'imputat. Abans, els dos homes s'havien barallat en un bar.

Una desena d'activitats al Biciatló de Figueres

M. Vicente
FIGUERES

La festa solidària Biciatló sense Fronteres ha previst una desena d'activitats a la Rambla de Figueres diumenge, dia 22, amb l'objectiu de recollir fons per apadrinar bicicletes que són lliurades a persones en risc d'exclusió social. Aquest any ja n'ha entregat 600.

L'acte, que és organitzat per la Fundació Bicicletes sense Fronteres, de Masarac, i l'Ajuntament de Figueres, està pensat per al públic familiar i té un caràcter molt participatiu.

Entre les activitats que es podran trobar entre les deu del matí i les tres de la tarda a la Rambla, destaquen les demostracions de les anomenades bicimàquines, que mostren altres funcions que pot tenir la bicicleta en països del tercer món, com ara l'extracció d'aigua d'un pou, com a generadores d'electricitat o reconvertides en electrodomèstics.

També hi haurà una escola de trial, animació infantil i un espai de BMX, amb espectaculars demostracions de salts, i també cursos d'iniciació. A més, hi haurà un taller que ensenyarà la tasca de Bicicletes sense Fronteres, i també s'entregaran bicicletes a persones en risc d'exclusió social.

A la Rambla també s'hi instal·larà un espai solidari dedicat a diverses ONG, un circuit de *looping bike*, que permetrà circular en bici dins d'una sínia giratòria, i un circuit d'habilitats, entre altres. ■

MARTÍ ALBESA

Definides les semifinals de l'Open Santi Silvas

▶ La jornada d'ahir divendres va servir perquè les semifinals del sisè Open Santi Silvas hagin quedat definides. En la categoria masculina, el vigent campió, Stefan Olsson, buscarà un lloc a la final contra Gustavo Fernández, mentre que l'altra semifinal la disputaran David Phillipson i Lahcen Majdi. Avui també es jugarà la final femenina entre Louis Hunt i Lola Ochoa.

DIARI DE GIRONA

Roses, a punt pel Campionat del Món de windsurf

▶ Roses serà la capital mundial del windsurf del 16 al 21 d'aquest mes de juny amb motiu de la celebració del Campionat del Món d'aquesta modalitat en les categories Master i Juvenil, una competició que arriba per primera vegada al municipi altempordanès. La regata comptarà amb la participació de més de cent regatistes de 16 països, entre els quals destaca el jove Marc Gené (ESP-334), la promesa local de només 16 anys i del GEN Roses.

Kilian Jornet bat el rècord de pujar i baixar el McKinley

■ Kilian Jornet ha assolit una nova gran marca, en aquest cas, el temps rècord en l'ascens i el descens al McKinley, situat a Alaska, que és el cim més d'alt d'Ameèrica el Nord. Ho va fer amb 11 hores i 40 minuts

David Gelmà fa el salt al primer equip del SHUM

■ El torderenc David Gelmà s'ha convertit, a tots els efectes, en jugador de la primera plantilla del SHUM Grupo Maestre de cares a la temporada vinent. Té 19 anys i porta al club des de l'etapa infantil.

Xavi confessa que decidirà el seu futur «un cop acabi el Mundial»

▶ El mig blaugrana encara no té res decidit i podria acabar jugant als Estats Units o al Qatar

SALVADOR (BRASIL) | **AGÈNCIES/DdG**

■ Què farà Xavi Hernández la temporada vinent? El futur del migcampista del Barça encara és a l'aire. Ni el propi jugador sap on jugarà. O al menys, això és el que diu. El capità blaugrana té la intenció de continuar al Camp Nou, però abans vol parlar de la seva situació amb Luis Enrique per conèixer, de primera mà, les intencions del nou entrenador barcelonista. Si el preparador asturià li comunica que no entra als seus plans, l'egarenc es decidirà per una de les propostes *exòtiques* que té ara mateix al damunt de la taula: o marxar als Estats Units o, en canvi, fer-ho al Qatar.

En unes declaracions a Cuatro, Xavi va parlar ahir de la seva situació. Des de la concentració de la selecció espanyola al Brasil i unes hores abans de debutar contra el combinat holandès, el futbolista egarenc va confessar que «encara no he decidit res sobre el meu futur. Ho faré un cop acabi el Mundial». El migcampista català té com a principal prioritat seguir a Can Barça, però sempre que el seu protagonisme no sigui molt menor al de les últimes temporades i es vegi rellevat a un segon pla.

Si Luis Enrique li comunica que no entra en els seus plans, llavors Xavi, que té contracte en vigor amb el club català, negociaria una sortida amb el barcelona i acceptaria l'oferta que té del futbol qatarí o, en canvi, dels New York City, on coincidiria amb l'asturià David Villa.

APUNTS

FITXATGE

L'arribada del croat Ivan Rakitic segueix sense concretar-se

Fa dies que tothom dóna per fet l'arribada del migcampista del Sevilla Ivan Rakitic al Barcelona, però de moment no hi ha cap confirmació oficial. Diverses fonts asseguraven que ahir seria el dia, però a l'hora de la veritat l'operació no es va concretar. Rakitic és a l'agenda del Barça des de fa setmanes i es convertirà en el primer fitxatge, sempre i quan les negociacions s'acabin concretant. L'operació ronda els 20 milions d'euros i podria incloure algun dels jugadors del filial. El més ben col·locat és l'atacant Denis Suárez, que marxaria cedit al Sevilla les dues properes temporades, segons apuntava ahir «Mundo Deportivo». Tot sembla indicar que un i altre club han aplaçat l'acord final fins a la setmana entrant.

AMISTÓS

Els blaugrana s'enfrontaran a l'Olympique de Niça a l'agost

El Barça va perfilant el seu calendari de pretemporada de mica en mica i ahir va anunciar que disputarà un amistós contra l'Olympique de Niça, un duel que tindrà lloc a l'Allianz Riviera de la localitat francesa el proper 2 d'agost. El Niça és el segon rival confirmat per aquest estiu després que s'anunciés que el Barça jugarà davant el HJK Helsinki el 9 del mateix mes.

La selecció estatal sub-20 es concentra a Platja d'Aro amb Oriol Paulí

PLATJA D'ARO | **DdG**

■ L'aler gironí del Barça, Oriol Paulí, és un dels setze convocats per Jaume Ponsarnau per concentrar-se a partir d'avui a Platja d'Aro on, després d'uns dies d'entrenament, jugaran un torneig amistós per preparar l'Europeu de Creta. El torneig internacional U20 Castell-Platja d'Aro-Eurohopes es disputarà entre el 25 i el 27 de juny amb Espanya competint contra Bielorússia, Grècia i Gran Bretanya. Tots els partits es disputaran al pavelló municipal de Platja d'Aró amb entrada de franc per als aficionats.

Jaume Ponsarnau ha convocat els bases Alberto Díaz (Bilbao Basket) i Alberto Martín (Real Madrid); els alers Darío Brizuela (Estudiantes), Agustí Sans (Joventut Badalona), Oriol Pauli (FC Barcelona), Alberto Abalde (Joventut Badalona), Edgar Vicedo (Estudiantes), Ander Martínez (Estudiantes) i Javier Marín (CAI Zaragoza); i com a pivots José Ignacio Nogués (Joventut Badalona), Juan Sebastián Sáiz (Sunrise), Willy Hernangómez (Cajasol), Ilmane Diop (Caja Laboral), Rubén Guerrero (Sunrise), Juan Hernangómez (Estudiantes) i David Iriarte (Joventut Badalona). D'aquesta llista, l'exentrenador del Manresa n'haurà de descartar quatre jugadors abans d'anar a l'Europeu de Creta. Aquest dies podrà valorar la seva decisió, perquè abans de jugar el torneig internacional Eurohope tindrà una setmana d'entrenaments amb tot el grup al pavellons de Platja d'Aro i de Santa Cristina. El campionat d'Europa e Creta comença el 8 de juliol i el combinat estatal tindrà Alemanya, Sèrbia, Eslovènia i Suècia de rivals a la primera fase del campionat.

El camp de l'Espanyol es dirà Power8 Stadium

▶ El club arriba a un acord amb l'empresa Power 8 i l'estadi tindrà aquest nom durant set temporades

CORNELLÀ | **EFE/DdG**

■ L'Espanyol va fer oficial ahir l'acord amb l'empresa Power 8, proveïdora de tecnologia al sector de les apostes, que patrocinarà l'estadi Cornellà-el Prat, que es denominarà Power8 Stadium durant les pròximes set temporades a canvi de cinc milions anuals. En l'acord hi ha jugat un paper important la família Sánchez Llibre i el fill de l'expresident, Dani Sánchez Llibre, entrarà a formar part del Consell d'Administració.

El vincle, que pot renegociar-se i qualsevol de les parts pot posar-li punt final després del tercer any, estableix que l'Espanyol cedeix a la companyia, de capital xinès, els drets sobre el nom de la instal·lació, a més d'altres actius comercials.

Des de la inauguració de les instal·lacions de Cornellà-el Prat, a l'agost del 2009, el club blanc-i-blau treballava en el bateig comercial del camp. El president de l'Espanyol, Joan Collet, va destacar ahir la rellevància de l'acord en declaracions als mitjans de comunicació oficials de l'entitat: «Estem molt contents i orgullosos, per fi ho hem aconseguit. Hem de felicitar tota la gent que ho ha fet possible. Com no podria ser d'una altra manera ho hem fet amb una marca líder i amb una durada llarga».

El president blanc-i-blau va destacar que el patrocini obre «d'altres vies de negoci per oferir-los d'altres actius», cosa que demostra «el potencial del club». «Em sento molt orgullós de la institució i sabem que en l'àmbit internacional la Lliga espanyola té molt de pes», va analitzar Collet.

RCD ESPANYOL

L'estadi de Cornellà-El Prat canvia de nom per motius publicitaris.

VELA

Las aguas malagueñas acogieron la Copa de Andalucía de Catamaranes. :: LA VOZ

Los catamaranes más rápidos llevan el sello de la provincia

La tripulación del CM Puerto Sherry de Claus Denk y el Clase A de Santiago Nieto (CAND Chipiona) vencen en las clases F-18 e Interseries de la Copa de Andalucía

:: LA VOZ

CÁDIZ. La Copa de Andalucía de Catamarán, celebrada en aguas malagueñas, se despedía el pasado domingo con la celebración de una única prueba toda vez que tras el primer recorrido el viento decidía bajar hasta apenas 3 nudos. Esto obligaba a los organizadores a dar por terminada la cita autonómica, resuelta finalmente con cuatro pruebas (tres celebradas el sábado y una más el domingo).

El fin de semana resultó muy fructífero para la flota gaditana. La última prueba, que comenzaba con 15 nudos de intensidad bajando a 10, se la adjudicaba en F-18 la tripulación de Claus Denk y Luis Reques (del portuense CM Puerto Sherry), teniendo para ello que resolver a su favor una protesta contra Rafael Martín-Prat y Eduardo Bueno (CAND de Chipiona), que suponía la descalificación y pérdida de liderazgo de estos últimos en la general definitiva. Pasaban al segundo puesto con dos puntos más que los líderes. Completó el podio la tripulación de Marcos Jiménez y Alfredo Gómez, también con bandera del CAND de Chipiona.

En Interseries, su victoria en la última manga y la posibilidad de descartar el fuera de línea de la manga inaugural permitieron al Clase A de Santiago Nieto (CAND Chipiona) proclamarse vencedor sobre su compañero de club y primer líder de la cita autonómica, Iván Colomer. Éste se despedía con un segundo, por delante de Adolfo Martínez (CAND Chipiona), encargado de cerrar el podio final, los tres con Clase A.

En la general conjunta, victoria para Denk y Reques, seguidos de Martín-Prat y Bueno, y Nieto en el tercer puesto. Chipiona será la sede de la próxima prueba del calendario oficial y valedera para el ránking 2014, el Campeonato de Andalucía que se celebrará en septiembre.

Triplete gaditano en el circuito de Funboard

Triplete gaditano en Roses (Gerona) en la tercera prueba del Circuito español de Funboard en la modalidad de Slalom 2014, que contó con una participación de 56 especialistas. En cabeza, el windsurfista del Club Náutico Sevilla y natural de Cádiz, Fernando Martínez del Cerro, que se imponía al deportista del CM Puerto Sherry, Alejandro Alcázar. En féminas la ganadora era la también gaditana María Andrés.

CICLISMO

José Daniel Borreguero se lleva la Maratón Villa de Rota

:: L. V.

CÁDIZ. El ciclista máster 30 José Daniel Borrego Ibáñez, del CD Asodena, se impuso con autoridad en la VI Maratón Villa de Rota Gran Premio Generali disputada el pasado domingo. La quinta prueba puntuable del Circuito Provincial de Cádiz BTT en su modalidad de maratón no defraudó y al evento acudieron unos 400 ciclistas en una calurosa jornada dominical. Tras darse la salida neutralizada desde el recinto ferial roteño, el pelotón inició la carrera a la altura de la rotonda María Mazzarello. Por delante 76 kilómetros por carriles rurales de Rota y alrededores que hicieron las delicias de los participantes.

El primero en llegar a meta fue el ciclista gaditano José Daniel Borrego Ibáñez, quien empleó algo más de dos horas en completar el exigente recorrido dispuesto por la Agrupación Ciclista Rota organizador del evento. Tras él entrarían Jorge López y Jesús Morillo. Por categorías, en junior se impuso Antonio David Gil, del club El Piñonazo. En féminas se alzó con el trofeo de primera clasificada Lucía Sánchez, del iEDES Centauro Bikes.

BALONCESTO

El DKV San Fernando de minibasket, campeón de la provincia al superar al Adesa 80 sanluqueño

:: LA VOZ

CÁDIZ. El equipo de minibasket masculino DKV San Fernando se ha proclamado campeón de la provincia gaditana tras superar en el tercer partido del 'play off' de la final al Adesa 80 de Sanlúcar. Es el broche de oro a una brillante temporada en la que sólo han perdido un encuentro de los 22 disputados.

Los isleños vencían por un ajustado 57-55 y ponían así punto y final a esa emocionante serie de tres partidos. Se imponían en el primero en San Fernando (65-52) pero caían en tierra sanluqueña (52-45), por lo que era obligatorio el desempate.

El DKV San Fernando fue campeón de la fase regular, en la que acabó imbatido, y eliminó en semifinales al AD Las Canteras de Puerto Real.

Con este triunfo, acudirá a los Campeonatos de Andalucía como campeón de la provincia de Cádiz, comenzando el miércoles 25 de junio y finalizando el domingo 29 en Sanlúcar.

VOLEY PLAYA

Granadinas y almerienses logran el pasaporte a Galicia tras adjudicarse el Trofeo 'Tony Loko'

:: L. V.

CÁDIZ. La cantera del Voley Playa Andaluz se ha vuelto a reunir el pasado fin de semana en las pistas anexas al Pabellón cubierto de El Puerto de Santa María en la Final Cadeba Infantil de Voley Playa, 'Trofeo Tony Loko'.

El podium femenino fue para el equipo granadino del Atarfe C, que se impuso al CV Amigos Cádiz, que fue segundo, y al Scarpi Beach de Almería, que se llevó el bronce.

En la competición masculina quien lideró el campeonato fue el Club Natación Almería, que se impuso en la final al Kysports San Felipe Neri, mientras que el tercer puesto fue a parar a manos del Nerja.

Los clubes campeones representarán a Andalucía en el Campeonato de España Infantil de Clubes que tendrá lugar en la playa de Barraña en Boiro (la Coruña) del 1 al 3 de Agosto. El ambiente vivido estos días en El Puerto fue excepcional.

ACTUALITAT

SEGON LLOC DE MAVERICK I SETÈ D'ISAAC

El doblet ha d'esperar

➤ El rosinc puja al podi de Moto 2 dos mesos després en el seu circuït talismà
➤ El seu cosí Isaac es queda a les portes del segon calaix de Moto3 en els darrers metres

MONTMELÓ (BARCELONA) | **LLUÍS RIBERA**

■ Per tercera carrera seguida hi ha hagut un representant altempordanès en el podi del Mundial de motociclisme. Si Isaac Viñales (Team Calvo) portava dues curses de Moto3 pujant en el calaix, el diumenge, a casa, en va baixar. Maverick Viñales (Páginas Amarillas HP 40) va ocupar el segon lloc a Moto2 quan feia dos mesos que no tastava el podi.

El llançanenc va acabar setè per un ensurt causat per Niklas Ajo (Avant Tecno Husqvarna Ajo) quan es disputaven la segona posició a l'última volta. "Ha estat una llàstima", lamentava el rosinc en finalitzar la cursa, ja coneixedor que el seu cosí havia estat setè a la categoria petita. No ha estat errada seva que no fes podi, l'Isaac està fent un campionat molt bo i ha de seguir així,

Maverick es consolida en el tercer lloc i **inicia la caça** per Kallio

➤ El rosinc puja en el podi de Moto2 per segona vegada en set curses aquesta temporada i manté la tercera posició
➤ No descarta atrapar l'imparable Tito Rabat, líder amb 60 punts més, però abans té el finlandès a 26 punts

MONTMELÓ (BARCELONA) | **LL. R.**

■ Quan feia dos mesos que no pujava en el podi i venint d'un trist novè lloc en el GP d'Itàlia, Maverick Viñales va ressorgir a casa. El pilot del Páginas Amarillas HP 40 va obtenir un segon lloc a Moto2 en una cursa on va anar en solitari, tant per davant com per darrere, després de veure com Tito Rabat (Marc VDS Racing Team) s'escapava al capdavant i com els seus immediats perseguidors es quedaven enrere.

Aquesta temporada, en sis curses, només havia pujat un cop en el calaix, en el triomf en el GP de les Amèriques, però malgrat que aquesta dada es mantenia a la tercera posició de la classificació general. Empès per més de 200 incondicionals del Club de Fans, el pilot de Roses va sortir beneficiat d'una impecable sortida. Maverick va atribuir el seu èxit a la posició en què sortia, des de la primera línia de la graella, en tercer lloc, la posició més alta que ha obtingut aquesta temporada en els entrenaments classificatoris: "Al final s'ha vist que, si surts des de la primera línia, tens mitja cursa feta. Hem de seguir així, treballant, fent primera o segona línia com a màxim", apuntava el vigent campió del Món de Moto3.

Tot i alternar la primera posició de la carrera durant les dues primera voltes, el líder de Moto2, Rabat, es va anar estirant cada cop més fins a treure-li 4,24 segons. A mesura que se l'hi anava gastant la roda, Maverick va apostar per seguir còmodament a la segona línia: "Al final estava més pendent dels de darrere que de Tito, i d'intentar no cometre cap errada", explicava en roda de premsa.

Tito: «Maverick té molta força»

Amb Rabat com a líder destacat de Moto2 amb 149 punts, una de les missions del pilot altempordanès (89) és atrapar el finlandès Mika Kallio (115). "Buscar el títol és difícil, en Tito està molt fort i tant ell com l'equip estan traient al màxim, però nosaltres també hem fet grans curses i hem de seguir treballant al màxim", apuntava el pilot del Páginas Amarillas HP 40. Per la seva part, en referència a si Maverick passava a ser el seu rival directe, Rabat matisava que "ho és ell, en Kalio, i tots els que vénen darrere. En Maverick té moltes ganes, molta força, és jove, bo i ve trepitjant fort".

Mentrestant, el director de l'equip de Maverick, Sito Pons, comentava que "a l'equip mai ens

OPINIÓ

FRANCESC GINER BALLESTA
Portaveu de Gent del Poble de Roses

POLITICS LOCALS?

La falta d'interès a l'hora d'escoltar gent que parla del nostre entorn

A finals del mes passat, Gent del Poble de Roses vàrem organitzar una xerrada per informar a tots els rosincs d'unes actuacions que es volen fer a la costa catalana. Unes actuacions que amenacen molt directament la nostra costa i, de retruc, a tots els interessos turístics i pesquers que el mar ens dóna. No us parlaré del contingut de les explicacions que els ponents Albert López (projecte Ninam) o en Llorenç Planagumà (geòleg del centre per la sostenibilitat territorial)) ens varen donar, però sí que puc dir que l'interès que demostra l'equip de govern rosinc en temes com les prospeccions petrolieres a la nostra costa o "l'altra opinió" a la intervenció a cala Montjoi per part de l'equip Bulli Foundation, és nul·la. Penso que si es parla de preservar el medi ambient, que si es parla de com de nocives poden arribar a ser les prospeccions petrolieres en el nostre mar, que si tenim un geòleg qualificat que ens ve a donar explicacions del que les multinacionals volen fer amb els nostres indrets, que no hi hagi cap polític local interessat a escoltar, em deixa una sensació de pena, d'incredulitat i de desconfiança cap a una gent que en teoria ens ha de gestionar els nostres recursos i intentar millorar el que tenim. Que no vingui ni el regidor de Medi Ambient de Roses a escoltar gent que parla del nostre entorn i de com pretenen maltractar el nostre mar i dels problemes turístics i de pesca que ens podem trobar en el futur, és de jutjat de guàrdia. Si no li interessa això, em pregunto què coi li deu interessar?

Aquesta manca d'interès per rebatre la posició dels poders fàctics o dels grans poders econòmics, que són realment els que manen en aquesta societat, són els que fan que estiguem actualment instal·lats en un autèntic atzucac ple d'angoixes, atur i desil·lusió, per més que ens vulguin vendre el contrari. El que em sap més greu de tot plegat, és que són els polítics locals els que fan el joc a les grans empreses en comptes de ser els seus principals esculls per arribar a aconseguir el que veritablement els importa, que no és res més que el poder econòmic. Els polítics locals han d'estar en contacte permanent amb la gent del poble, amb la gent de peu i són ells qui han d'expressar la voluntat del poble i no fer el joc als poderosos. Si volem un país nou i just, entenc que haurem de començar a canviar moltes coses i una d'elles ha de ser canviar la submissió a la qual ens tenen acostumats els nostres polítics per insubmissió. Sé que serà difícil, però si no anem per aquest camí tot el que estem fent relacionat amb el procés sobiranista, de res haurà servit.

Divulgar els atractius de la zona

MONTSENY EMPORDÀ

➤ **CINQUENA EDICIÓ** Més d'un miler de persones s'han apuntat aquest últim cap de setmana a la V Festa del Mar de Roses, que ha programat una trentena d'activitats. L'objectiu ha estat mostrar als visitants tot el potencial turístic del municipi i divulgar els atractius de la zona. "S'ha consolidat com la festa de benvinguda de l'estiu on es pot fer un tast de les activitats que ofereixen les empreses turístiques del municipi", ha destacat el president de l'Estació Nàutica Roses-Cap de Creus, Miquel Gotanegra. L'Estació Nàutica Roses-Cap de Creus ha disposat aquest any d'una carpa on es fa recollida d'aliments i el Banc dels Aliments els distribuirà a les persones més necessitades de la població. Aquesta acció està emmarcada en la campanya *La fam no fa vacances*.

REPÀS A LA GESTIÓ MUNICIPAL

Montse Mindan va fer la seva conferència a l'escenari del Teatre Municipal de Roses. MONTSENY EMPORDÀ

Mindan diu que Roses és el poble que més inverteix en les entitats

➤ L'alcaldessa fa balanç de la gestió i afirma que si bé s'ha complert un 80% del programa difícilment es podra completar el 20% que falta

ROSES | **MAIRENA RIVAS**

■ "Sí, tindrem l'Escola Montserrat Vayreda; hem abaixat els impostos, sobretot l'IBI; hem destinat més recursos a Benestar Social; Roses és el municipi que aporta més diners a les associacions; hem intentat licitar totes aquelles obres de manera que la gent de Roses, els empresaris de Roses, puguin treballar-hi, i tenim Roses situat en un gran nivell de qualitat, no només per als que vénen de fora, sinó també per a la gent que hi viu."

Aquesta va ser, en síntesi, la conclusió de la conferència que va fer, dijous de la setmana passada, l'alcaldessa, Montse Mindan, per exposar com s'han gestionat les arques municipals. El Teatre Municipal es va omplir i l'alcaldessa va parlar durant una hora llarga. Va obrir el seu discurs dient que l'equip de govern ha complert un 80% del programa, i amb el suport d'un Power Point va desgranar punt per punt, àrea per àrea, tot el que s'ha fet sobretot en l'últim tram del mandat.

L'alcaldessa desgrana, punt per punt, àrea per àrea, totes les actuacions que s'han portat a terme a l'Ajuntament

"Del nostre programa, hem complert un 80% i hi ha objectius que no assolirem, perquè hem tingut un problema important i és que a la meitat del mandat se'ns han canviat les regles del joc", va explicar Mindan, que va voler aclarir aquest últim extrem: "Aquest any, 2014, ha entrat en vigor una llei estatal que regula les hisendes locals i que determina quines competències té un ajuntament segons el seu nombre d'habitants. A Roses, actualment no arribem als 20.000 habitants, per tant estem enquadrats en aquells municipis que ara no podrien tenir competència ni en ensenyament, ni en benestar social, ni en joventut, dubtem si en tindrem en promoció econòmica i també en esports." Entre els punts destacats, hi ha l'augment d'un 150% dels usuaris de teleassistència en els últims tres anys.

ALGUNS DELS PUNTS DESTACATS

Ensenyament
- Convenis d'atenció a la diversitat amb els instituts.
- Diversificació de cicles formatius i lluita contra el fracàs escolar.

Promoció Econòmica
- Suport per a la creació i consolidació d'empreses.
- Dinamització comercial del mercat municipal.
- Lluita contra el *top manta*.

Esports
- Millora de les subvencions i suport a l'esport individual.
- Adequació de la pista annexa polivalent i inversions per a la pràctica de l'esport

Joventut
- Noves inversions al CAR Jove.
- Nous tallers gratuïts.
- Campanya *No tot s'hi val*.

Seguretat ciutadana
- Radar mòbil, control de velocitat.
- Millora per a la gestió d'animals extraviats i objectes trobats.
- Participació en el dispositiu voral contra la prostitució a les carreteres.

Joan Plana, alcaldable d'ERC

➤ El candidat republicà per a les pròximes municipals vol una llista progressista i catalanista

ROSES | **REDACCIÓ**

■ Joan Plana Sagué ha estat escollit, en una assemblea, com a cap de llista per a les eleccions municipals de 2015, i ha afirmat que el seu objectiu és "construir una candidatura prou àmplia des del punt de vista programàtic, ideològic i humà per a poder arribar a una part majoritària de la població de Roses. Hem de ser el referent progressista i catalanista a Roses d'ara en endavant".

Joan Plana és historiador, comunicador i col·laborador en projectes de cooperació i intercanvi cultural a El Salvador i el Marroc, i presideix, des del setembre del 2013, la secció local d'Esquerra Republicana de Catalunya de Roses. El candidat republicà ha avançat que des de totes les diferents àrees s'estan preparant projectes transformadors i innovadors. "No pretenem només gestionar el dia a dia de l'Ajuntament durant quatre anys, el que volem és transformar i millorar la nostra vila, i no ens fa cap por dir-ho clarament", comenta.

EMPORDÀ

Així mateix, ha assegurat que per dissenyar el projecte de la secció local d'ERC estan en contacte amb les entitats i associacions del municipi. La presentació de la candidatura a la societat es portarà a terme després de l'estiu.

Altempordanesos a la manifestació de Som Escola

EMPORDÀ

➤ **ÒMNIUM CULTURAL ALT EMPORDÀ** va portar, dissabte passat, quaranta persones a la cercavila de Barcelona convocada per Som Escola amb el lema *Per un país de tots, decidim escola catalana*. La manifestació va transcórrer al llarg del Passeig de Sant Joan i va acabar al Passeig Lluís Companys, on la presidenta d'Òmnium Cultural, Muriel Casals, va llegir el manifest en suport de l'escola catalana.

SOBIRANISME

Agullana guanya un pols a Llanos de Luna

■ El jutjat contenciós administratiu de Girona ha estimat les al·legacions presentades per l'Ajuntament d'Agullana i ha declarat la inadmissibilitat del recurs contenciós interposat per la delegada del Govern espanyol a Catalunya, María de los Llanos de Luna, contra l'acord plenari del consistori agullanenc, que va aprovar una moció de sobirania fiscal, el 21 de juny del 2013. **REDACCIÓ** | AGULLANA

JOVENTUT

Tècnics europeus visiten la comarca

■ Una vintena de tècnics d'administracions públiques, relacionats amb joventut, treball i mobilitat, van ser la setmana passada a Figueres per participar en la cinquena i última trobada del Projecte Move. Els tècnics van desplaçar-se també a Castelló d'Empúries, al centre Emprèn d'Empuriabrava. **REDACCIÓ** | FIGUERES

Breus

EMPORDÀ

ESPAI ARMENGOL

El cofundador de Verkami, a Vilajuïga

■ El cofundador de Verkami, Jonàs Sala, va explicar les possibilitats del *crowdfunding* a l'Espai Armengol de Vilajuïga. **REDACCIÓ** | VILAJUÏGA

El CAP de Cadaqués obre tot el dia a l'estiu

■ El Centre d'Atenció Primària (CAP) de Cadaqués atendrà els pacients les 24 hores del dia, de dilluns a diumenge, des d'aquest diumenge fins al 14 de setembre.

DIPUTACIÓ

La comarca rebrà quasi tres milions del Fons de Cooperació Local

■ La Diputació de Girona destinarà quasi tres milions d'euros als municipis de l'Alt Empordà a través del Fons de Cooperació Econòmica i Cultural, un fons creat l'any passat que uneix els antics Fons de Subvencions de Cooperació Municipal i Fons de Cooperació Cultural. La subvenció mínima per a cada ajuntament és de 25.500 euros, que és l'import mínim assignat a tots els municipis de menys de dos mil habitants. **REDACCIÓ** | GIRONA

ESTIU

Creu Roja comença els serveis a les platges

■ La Creu Roja a Girona ha començat aquest cap de setmana el servei de prevenció i vigilància a les platges de quatre municipis altempordanesos: Roses, Llançà, Castelló d'Empúries-Empuriabrava i l'Escala. **REDACCIÓ** | GIRONA

Santiago Sainz lliurant el guardó a Xavier Vilanova. REDACCIÓ

Garatge Central rep el seu primer Chairman's Award

➤ És el premi de la xarxa Ford a l'excel·lència en l'atenció al client

FIGUERES | **REDACCIÓ**

■ El concessionari oficial de Ford a Figueres ha rebut de mans de Santiago Sainz, director de Vendes de Ford Espanya, el premi a l'excel·lència en l'atenció al client Chairman's Award, en la seva edició 2013. Aquesta és la primera vegada que Garatge Central rep aquest reconeixement.

El Chairman's Award és un guardó a escala europea instituït per Ford Motor Company que, en la pràctica, és el premi més important que la marca de l'oval concedeix a la seva Xarxa de Concessionaris oficials. Una important distinció que té com a objectiu remarcar l'interès i el compromís de tota la xarxa per oferir un servei de qualitat, així com per premiar els esforços d'aquesta en l'obtenció de la satisfacció més gran i fidelització del client.

Santiago Sainz, director de Vendes de Ford Espanya, es mostrava especialment satisfet de presidir un acte en el qual es reconeixen els esforços dels concessionaris amb aquests guardons, i declarava en el moment del lliurament que: "Ford i la seva xarxa de concessionaris formem un equip, i per això hem de treballar en sintonia per oferir el millor servei als nostres clients, ja que aquesta és la clau de l'èxit. Per això, m'agradaria fer esment especial a l'excel·lent tracte i servei que s'ofereix des de Garatge Central. L'eficàcia i professionalitat que ha demostrat en la seva activitat li ha fet mereixedor d'aquest premi".

El procés de selecció es basa en l'opinió dels mateixos clients de Ford, els quals, a través de les respostes i opinions abocades en els qüestionaris de satisfacció de la marca, actuen com a únic jurat i decideixen quins concessionaris ofereixen el millor servei i, per tant, quins han de ser mereixedors del Chairman's Award. El que ha fet destacar Garatge Central sobre la resta de concessions ha estat el seu exquisit tracte amb els clients, la qual cosa els ha portat a aconseguir les màximes puntuacions en aquest índex.

Durant el lliurament, Xavier Vilanova Villaret, gerent de Garatge Central, rebia el guardó per primera vegada en la història de la concessió i declarava que: "L'obtenció del primer Chairman's Award ens omple d'orgull i satisfacció perquè és el reconeixement a l'esforç d'un gran equip. Esperem continuar amb la mateixa dinàmica per així poder rebre un altre Chairman's Award l'any que ve".

DECLARACIONS

XAVIER VILANOVA

GERENT DE GARATGE CENTRAL

« **Ens omple d'orgull i satisfacció perquè és el reconeixement a l'esforç d'un gran equip. Esperem continuar amb la mateixa dinàmica»**

SETMANARI DE L'ALT
EMPORDÀ
ACPC Associació Catalana de la Premsa Comarcal

REDACCIÓ, ADMINISTRACIÓ I PUBLICITAT
Avinguda Salvador Dalí, 79 baixos. 17600. Figueres

TELÉFON **972 51 07 15** | FAX **972 67 36 61**

http://www.emporda.info
e-mail: editorial@emporda.info

Director editorial: Carles Ayats i Aljarilla
Director: Santi Coll i Gosa

Redacció: Sònia Fuentes, Lluís Ribera, Mairena Rivas, Marc Testart i Cristina Vilà.
Muntatge: Frederic Merseburger i Rodrigo de la Fuente.
Correcció: Marta Bayot.
Comercials: Juanjo Alfonso, Susanna Pérez i Anna Torrent.
Administració: Jennifer Moreno i Consol Palma (Subscripcions)

Col·laboradors: Francesc Aguilera, Narcís Bagué, Anna Ansón, Lluís Batlle, Francesc Canet, Martí Carreras, Maria Crehuet, Francesc Cruanyes, Josep Maria Dacosta, Martí Dacosta, Daniel Ferrer, Raül Garrido, Marta Gibert, Llorenç Gifreu, Roger Lleixà, Luismi, Alfons Martínez, Carme Mínguez, Núria Munarriz, Montse Palma, Eduard Puig Vayreda, Lluís Puigvert, Carles Pujol, Josep Ribas, Damià Sanchez Bonmatí, Josep M. Salvatella, Adela Suárez, Josep Taberner i Jordi Vila Carreras.

Controlat per la Oficina de Justificació de la Difusió

Edita: Editorial l'Empordà SLU
Distribució: Distribucions Vilarroya SL
Impressió: Imprintsa SL **Dipòsit legal:** GI-990 1977 Any XXXVI

PROHIBIDA TOTA REPRODUCCIÓ ALS EFECTES DEL ARTICLE 32,1, PARÀGRAF SEGON DE LA LPI
Aquesta publicació no pot ser reproduïda ni totalment ni parcialment, ni registrada en, o transmitida per cap tipus de forma o mitjà, sense el permís per escrit de la direcció.

e: EDITORIAL

La nova presó del Puig de les Basses ha començat el compte enrere per a convertir-se en el centre penitenciari més important del nord de Catalunya. Una estrena amb llums i ombres que necessita arrencar bé.

EL TRIST HONOR D'ACOLLIR UNA MACRO PRESÓ

Els empordanesos hem estat molt prudents, des de sempre, amb la presència d'una presó més o menys important a la ciutat de Figueres. Prudència derivada del coneixement d'haver d'acollir un equipament que no agrada a ningú però que, socialment, és necessari i ha d'existir mentre les reaccions humanes tendeixin al delicte. La vella presó del carrer de Sant Pau ha fet molts serveis i també ha estat epicentre d'algunes polèmiques, però no ha provocat excessius conflictes a la ciutat que l'acull més enllà d'algunes crisis inevitables i d'altres que s'haurien pogut evitar. Després de tres anys d'estar acabada i llesta per a rebre interns, la Generalitat està treballant per obrir la nova presó del Puig de les Basses i convertir-la, de fet, en la macro presó més important que hi haurà al nord del Principat. Res a dir si no fos que, una vegada més, ens mostrem fermament en contra de l'emplaçament escollit, un greu atemptat paisatgístic que s'hauria d'haver evitat. Res a dir, tampoc, si no fos que tant el sistema judicial com el policial i el penitenciari lamenten que els efectius posats a disposició del nou centre no són ni suficients ni adequats per a una presó d'aquestes característiques.

«No podem obviar que aquest servei al país que fa Figueres i la comarca –acollir allò que ningú vol en el seu municipi– s'ha de premiar amb compensacions»

Vivim en una societat molt castigada per la crisi i aquest fet limita el marge de maniobra dels governants quan es tracta d'obrir nous equipaments. Justícia ha presentat la presó, però els jutjats de Figueres continuen en hores baixes. Els Mossos tenen menys efectius dels que serien desitjables i el personal de presons ja fa temps que es queixa d'una plantilla massa curta. I no podem obviar que aquest servei al país que fa Figueres i la comarca –acollir allò que ningú vol en el seu municipi– s'ha de premiar amb compensacions. La primera, i prioritària, construir l'escola Carme Guasch i Darné, que funciona en mòduls des de la seva fundació, en espera d'un trasllat de presó que ara arriba. S'ha de fer el nou col·legi a la presó vella?

Aquest setmanari respecta en tot moment la llibertat d'expressió dels seus col.laboradors, per la qual cosa els articles d'opinió reflecteixen únicament idees personals. **L'opinió del setmanari només es manifesta als articles editorials.**

OPINIÓ DEBAT

GAT I GOS

PER **LLUÍS PUIGBERT**

TRAMUNTANADES

UNES QUANTES PÍNDOLES

Maria Crehuet
Articulista

Tinc una llibreteta plena de notes preses en conferències i convencions diverses, al nostre país i en altres, sobre els canvis que s'acosten, però que no difereixen gaire entre elles. Avui en deixo anar unes quantes aquí, com qui buida un pot de píndoles.

– En aquest món hi ha 27 mil persones que viuen amb més de 500 milions de dòlars (no sé si es tracta de 500 milions al dia...), i n'hi ha 5 bilions que viuen amb menys de 10 dòlars al dia.

– En el món, avui, hi ha més morts per obesitat que per fam.

– Llencem una mitjana de 100 kg de menjar a l'any per persona.

– Hem de comprendre i promoure gastar menys en adquisició de coses i més en desenvolupament humà.

– En una empresa, l'eficiència del personal i la maquinària s'emporten el 18% dels ingressos, l'energia s'endú el 82%.

– Més riquesa... més despesa energètica!

– Estudis realitzats afirmen que va més ràpid un cavall al galop que el TGV...

– Per afrontar el futur energètic hem de veure quines fonts energètiques tenim, com es poden fer servir... i fer-les servir!

– L'economia no és independent de la societat. La societat no és independent de la biosfera. La biosfera no és independent de l'economia.

– Depenem de la natura per viure però... en un any gastem el que la natura necessita setanta anys per recuperar.

– L'any 2050, el 50% dels ciutadans del planeta viuran en ciutats.

– Hi ha tres maneres de viure: fent la viuviu, sota mesures proteccionistes (excessives lleis, subvencions...) o treballant per al reconeixement dels canvis que es fan necessaris i evidents.

– No es pot avançar ni fer res sense la implicació dels ciutadans. Informació i retorn d'idees. Fem-ho! Però fem-ho plegats.

– Per aconseguir innovacions en el món en el qual vivim fa falta renovació humana, social, econòmica i ecològica.

– Tot plegat no és pas un exercici tècnic –o només un exercici tècnic– sinó que implica un canvi de mentalitat, la participació de tothom, compromís tant del sector públic com del privat, orientació de les inversions, cohesió social, redistribució de la riquesa, solidaritat... i "reconversió".

PER DAVANT

BONA NOTÍCIA
El conseller Vila anuncia una possibilitat positiva

1 En aquesta mateixa edició, el conseller de Territori, Santi Vila, explica que una important empresa d'automoció vol invertir 12 milions d'euros al Logis Empordà. Si es fa realitat, el projecte, seria un bon revulsiu laboral per a la comarca.

MUNDIAL DE WINDSURF
La badia es continua mostrant al món

2 Aquesta setmana, les aigües de la badia de Roses acullen un altre Campionat del Món, de windsurf, amb les millors promeses. És una bona oportunitat per exhibir els atractius d'aquesta badia que és una de les més belles del món.

FESTIVALS A DOJO
Figueres acollirà tres festivals els mateixos dies

3 Ni un, ni dos, sinó tres festivals seran els que acollirà Figueres del 3 al 5 de juliol. Es tracta d'una oferta de qualitat i que aposta per la creació. L'única pega és que es podrien aprofitar altres caps de setmana i dilatar les propostes en el temps.

DES DEL CAMPANAR

PROTAGONISTA: LA PAU!

Mn Josep Taberner
Rector de Sant Pere

Fa uns dies, coincidint amb la Solemnitat de la Pentecosta, al captard, als jardins del Vaticà, el papa Francesc va convocar a la pregària per la pau als presidents de Palestina (Mahmud Abbas) i d'Israel (Shimon Peres); al costat del Papa hi havia, com a convidat especial, el Patriarca de Constantinoble, Bartolomeus II.

Quan anem a l'hospital i el metge ens diu que només queda pregar, davant l'evolució de la malaltia o per raó de l'edat d'un familiar, entenem que sols queda demanar un miracle, o posar la nostra confiança en Déu. Quan el papa convida a pregar cristians (ortodoxes i catòlics) jueus i musulmans –les tres religions monoteistes– i a fer-ho per donar gràcies al Déu Creador, per demanar perdó i per pregar per la pau, penso que ens està dient que la diplomàcia vaticana és diferent de les altres diplomàcies d'Estat. Que la pregària no és el final de la política, però sí que és una altra manera de fer política.

La invocació a Déu per tal que doni la pau a la Terra Santa és un gest nou i inèdit: preparat fins al darrer detall, no hi havia cap local al Vaticà prou neutre per aplegar-hi imams, rabins, bisbes i popes. Es va escollir fer-ho als jardins vaticans, un prat verd, ideal per a la televisió que enfocava sovint, al fons, la cúpula de Sant Pere, una imatge potent al capvespre d'un dia calorós, el mateix diumenge de la Pentecosta, quan els cristians celebrem la vinguda de l'Esperit Sant sobre la primera comunitat de deixebles, al Cenacle de Jerusalem.

El silenci, la música, les pregàries i els salms, la participació i les belles imatges van emmarcar la trobada. Es va repartir el temps a parts iguals entre les tres religions, emmarcades per temps de música clàssica. Es va establir un ordre històric: primer els rabins hebreus, que van iniciar la lloança al Déu creador amb el salm 8 de la Bíblia. Després van demanar perdó "que no hi hagi divisió entre les persones, ni en el cor"; i van acabar demanant la pau a partir del manament "estima el proïsme com a tu mateix".

Tot seguit els cristians van iniciar la seva pregària amb un text del profeta Isaïes, llegit pel Pa-

PRIMERS MOVIMENTS AMB L'ASCENS A TERCERA DIVISIÓ

El Peralada fitxa Cornellà, Borja Garcia, Coro i Bonmatí

➤ Els de Nacho Castro incorporen dos mitjos del Figueres, entre els quals el cotitzat Cornellà, el davanter del Banyoles i el defensa del Girona B

TERCERA DIVISIÓ

PERALADA | **LLUÍS RIBERA**

■ Un cop acabada la temporada, el Peralada ha començat a moure fitxa de cara al retorn a la Tercera Divisió. Els de Nacho Castro s'han proclamat campions de Primera Catalana aquesta temporada i tindran una plantilla força renovada per al pròxim exercici. Els primers reforços dels peraladencs seran Guillem Cornellà i Borja Garcia (Figueres), Joan Corominas (Banyoles) i Pau Bonmatí (Girona B).

Per una part, els verd-i-blancs han fitxat el cotitzat migcampista del Figueres Guillem Cornellà, a qui la Unió no li havia ofert la renovació. El jugador gironí serà un futbolista de pes dels peraladencs al centre del camp i es retrobarà amb Borja Garcia. Dues temporades després de marxar del Peralada, el fill pròdig ha enfilat el camí de tornada procedent del Figueres. Una lesió en els lligaments encreuats del genoll han impedit a Borja gaudir de més oportunitats a la Unió.

D'altra banda, el Peralada també fitxa el màxim golejador del Banyoles aquesta temporada i amb qui s'hi ha vist les cares a Primera Catalana. Es tracta de Coro, autor de 13 gols amb els del Pla de l'Estany –sisè màxim realitzador del grup– i que fa dues temporades va formar un duet letal amb Marc Bonaventura.

La tercera incorporació dels altempordanesos és Pau Bonmatí, un defensa que ve cedit pel Girona. Sorgit del planter gironí, Bonmatí porta unes temporades sent un fixe en el filial gironí, que aquest any s'ha enfrontat al conjunt peraladenc.

➤ **CORNELLÀ.** El mig del Figueres és el fitxatge estrella dels peraladencs en l'ascens a Tercera Divisió.

➤ **BORJA.** Dos anys després, el fill pròdig torna al Peralada després de deixar el Figueres.

➤ **COROMINAS.** Ha marcat 15 gols aquesta temporada amb el Banyoles a Primera Catalana.

➤ **BONMATÍ.** El defensa ve cedit pel Girona. Ha estat titular indiscutible els últims anys en el filial gironí.

Guillem Cornellà es converteix en el fitxatge estrella dels verd-i-blancs després de no ser renovat per a la Unió

Els quatre jugadors seran presentats aquesta setmana i els peraladencs tancaran alguna incorporació més

Isma, Jairo i Adri Salas són baixa

Isma, amb vuit anys el club, Adri Salas i Jairo no continuaran al Peralada el pròxim any. En canvi, Mate, Troyano i Pol han estat els últims en signar la renovació

La Jonquera estrena càrrecs

FALGUÉS FOTO

➤ **FERRARONS ÉS EL NOU PRESIDENT I AGUSTÍ EL SUBSTITUT DE CABEZOS A LA BANQUETA.** La Unió Esportiva la Jonquera va anunciar la setmana passada que Jordi Ferrarons serà el nou president –en el lloc de Josep Serra, que plega– i Xavi Agustí –tal com apuntava L'Empordà– el nou entrenador del primer equip (Primera Catalana) en detriment de Manel Cabezos i Carles Fernández.

Romero entrenarà el Vilamalla

ALBA VILANOVA

➤ **EL FINS ARA COORDINADOR DE L'OLOT SERÀ EL SUBSTITUT DE CARLOS SANTIAGO.** El Vilamalla ha anunciat aquest dilluns que el nou entrenador del primer equip (Segona Catalana) pel pròxim curs és Dani Romero. El tècnic garrotxí (38 anys) era enguany el coordinador i l'entrenador del juvenil A de l'Olot i agafarà la plaça de Carlos Santiago, que portava sis anys en el càrrec.

PRIMERA CATALANA

Fageda és el primer reforç de la Jonquera

■ La Jonquera ja té el primer fitxatge per a la pròxima temporada. Es tracta de Marc Fageda, defensa de 20 anys que prové del Figueres, de Tercera Divisió. El nou equip entrenat per Xavi Agustí també estaria interessat en Jairo Jiménez (Peralada) i Alberto Jiménez (Figueres), i de moment ja ha renovat a tres jugadors, de perfil defensiu: André Mabil, Jesús Jiménez i Dani O. Fernández.

REDACCIÓ | LA JONQUERA

COPA CATALUNYA

Pas endavant del Roses i el Sant Peres s'acomiada

■ L'equip masculí de l'Agrupació Esportiva Roses va eliminar el Santjoanenc (2-3) el dissabte passat a la Copa Catalunya i la següent eliminatòria on participarà serà a l'agost, amb Figueres o Peralada com a rivals. D'altra banda, el somni del Sant Pere Pescador femení es va acabar el dissabte en perdre davant el Levante Las Planas (0-4) en els quarts de final de la Copa Catalunya. **REDACCIÓ** | ROSES/SANT PERE

FUTBOL

2n torneig de veterans del Marca de l'Ham

■ La Unió Esportiva Marca de l'Ham organitza, per segon any consecutiu, un torneig de futbol-7 de veterans en el camp dels figuerencs. La competició comença aquest divendres dia 20 i finalitzarà el 18 de juliol. Els equips participants són el Vila-sacra, Bar Escondite, Vilatenim, Immo-Finques Team i l'amfitrió. Tots els partits es jugaran cada divendres a partir de les 20.30 hores. **REDACCIÓ** | FIGUERES

FUTBOL SALA

CFS Esplais i FS Vilafant confien en trobar-se a la final de la Copa Catalunya

■ Dues setmanes després d'enfrontar-se a les semifinals de la Lliga Catalana, el CFS Esplais i el FS Naturopathic Vilafant es podrien tornar a veure les cares aquest diumenge a les 7 de la tarda. Ambdós equips altempordanesos han aconseguit el bitllet per a la Final Four de la Copa Catalunya que es disputarà durant tot el cap de setmana a Teià (el Maresme) i si superen els seus rivals a les semifinals reviuran el derbi comarcal, que en l'última ocasió es va decantar per l'Esplais. Per una part, els castellonins jugaran dissabte contra el Comforsa Ripoll (20.30 hores) mentre els vilafantencs s'enfrontaran al Sansur (17.15 h). Per accedir a la Final Four, els Carlos Ruiz es van desfer del PB Montmeló (5-2) i els de Jaume Abulí i Roberto Martínez van superar el Penya Recreativa Sant Feliu (4-2).

AQUESTA SETMANA

Roses acull el Mundial de surf Màster i Juvenil

➤ Més de cent regatistes competeixen fins dissabte a la Badia en aquesta prova organitzada pel Grup d'Esports Nàutics (GEN)

WINDSURF

ROSES | **MARC TESTART**

■ Més d'un centenar de regatistes de setze països diferents participen en el Campionat del Món de Windsurf Master i Juvenil que se celebrarà fins aquest dissabte en aigües de la badia de Roses, organitzat pel Grup d'Esports Nàutics (GEN). Aquesta és la primera vegada que el municipi altempordanès acull una prova d'aquest tipus que es disputarà en la modalitat d'eslàlom. Fins ara, el GEN Roses havia organitzat un campionat del món absolut femení i un altre europeu masculí d'aquesta especialitat.

La regata constitueix el rànquing mundial de la Internacional Funboard Class Association (IFCA), que pertany a la Internacional Sailing Federation (ISAF) en la modalitat d'eslàlom. Es tracta de l'esdeveniment més important de la classe a tot el món en les seves categories. En la modalitat d'eslàlom, els regatistes en flota competeixen en un circuit marcat per balises on guanya el primer que creua la línia d'arribada. El fet de realitzar les proves en front la platja i que el sistema de puntuació sigui per eliminació directa en mànigues curtes fa molt emocionant i atractiu l'esdeveniment.

EMPORDÀ

L'aperitiu Circuit estatal de Funboard

➤ Entre els dies 13 i 15 de juny, el GEN Roses va acollir la tercera prova del Circuit estatal de Funboard 2014, que va comptar amb 56 regatistes participants. Els tres primers classificats van ser Fernando Martínez, de Sevilla; seguit d'Alejandro Alcázar, del CM Puerto Sherry; i de Pablo Ánia, del CW Burriana. En la categoria juvenil, Marc Paré (GEN) fou setè classificat.

Bones expectatives

Divendres passat van presentar aquest Campionat del Món a l'hotel Montecarlo, de Santa Margarida, amb la presència de tots els que prenen part en l'organització del Mundial de windsurf. Per a l'alcaldessa de Roses, Montse Mindan, aquesta prova demostra les potencialitats de la badia, mentre que el president de l'Estació Nàutica Roses-Cap de Creus, Miquel Gotanegra, opinava que "a Roses, li calia obrir-se al mar".

També hi eren el president del GEN, Josep Maria Isern, i el vicepresident de la Federació Catalana de Vela, Xavi Torres.

BTT L'Open Tàctic porta 230 participants a Vilajuïga

➤ La setena edició de l'Open Tàctic de BTT de Vilajuïga, celebrat diumenge passat, organitzada pel Club Ciclista Vilajuïga, va aplegar uns 230 participants. La prova va ser guanyada per Umbert Almenara, seguit de Cristian Collado i Francesc Freixer. També es va fer, al Castell de Quermançó, un homenatge a l'exàrbitre de ciclisme, el figuerenc Albert Ferrer –vegeu pàgina 23 d'aquesta edició.

EMPORDÀ

EMPORDÀ

Atletisme El Costa Brava sub-20 femení bat el rècord català en relleus

➤ L'equip femení sub-20 del Club Atletisme Girona-Costa Brava, format per competidores del Palafrugell, Figueres i Ventalló, va batre el dissabte passat en el Campionat de Catalunya el rècord català en relleus de 4x400 metres. L'equip estava format per Lídia Ayuste, Delfina Garcia, Llum Gardella i Lluïsa Mitjà, que van tornar a mostrar el seu potencial, aquesta vegada a Cornellà de Llobregat.

Merino guanya la Triatló de l'Escala

EMPORDÀ

➤ **ERIK MERINO (CN REUS PLOMS)** va ser el guanyador de la segona edició de la Triatló Cross de l'Escala, que diumenge va aplegar 175 atletes participants. En categoria femenina, la guanyadora va ser Ester Hernández (CN Reus Ploms).

Poliesportiu

VELA

Gerard Marín i Anna Corbella arriben tercers de Nova York

■ L'embarcació GAES, de Gerard Marín i Anna Corbella, va acabar en tercera posició a la regata de Nova York a Barcelona, que ha acabat aquest cap de setmana. La prova l'ha guanyada l'Hugo Boss, copatronejat per Pepe Ribes i Ryan Breymaier. L'embarcació de Marín i Corbella, que havien d'arribar a Barcelona aquest dilluns a la tarda, va perdre terreny respecte als dos primers vaixells de la flota. **REDACCIÓ** | BARCELONA

KITESURF

El Mundial júnior de kitesurf torna a Sant Pere

■ Després de l'èxit assolit l'any passat, la platja de Sant Pere Pescador tornarà a acollir el Campionat del Món de kitesurf en la categoria júnior. La competició se celebrarà entre els dies 28 de juny i 4 de juliol. A Sant Pere, es podrna veure les millors promeses d'aquest esport fent les figures més espectaculars sobre les aigües de la badia de Roses. **REDACCIÓ** | SANT PERE PESCADOR

ROSES

Masterclass de Zumba a Roses, aquest dissabte

■ La plaça Catalunya de Roses acollirà, aquest proper dissabte 21 de juny, de set de la tarda a dos quarts de nou del vespre, una Màsterclass de Zumba, promoguda per l'Ajuntament, la piscina i Move Enjoy Fitness (MEF). Les monitores seran Eva Bueno i Helena Payán. Les inscripcions seran gratuïtes. **REDACCIÓ** | ROSES

EMPORDA

TENNIS TAULA

El TT Tramuntana aleví fa sis podis i el CER L'Escala, tres, a Ripollet

■ Al Campionat de Catalunya aleví de tennis taula, disputat a la localitat de Ripollet, aquest cap de setmana, el TT Tramuntana de Figueres va aconseguir fins a sis podis. A la foto, el podi masculí del Tramuntana. El CER L'Escala, per la seva banda, va aconseguir tres podis . **REDACCIÓ** | FIGUERES

TENNIS TAULA

Antequera acull l'estatal aquesta setmana

■ La localitat d'Antequera serà aquest cap de setmana, des de divendres fins diumenge, del Campionat d'Espanya de tennis taula, on els representants altempordanesos d'aquest esporti hi tenen podades moltes expectatives. Destaquen els palistes del TT Tramuntana de Figueres, CER L'Escala i CTT Bàscara, que volen assolir el màxim de podis en les seves categories. **REDACCIÓ** | ANTEQUERA

HOQUEI PATINS

Dues victòries del CH Figueres

■ Els dos equips del Club Hoquei Figueres que han jugat aquest cap de setmana han aconseguit la victòria. L'equip prebenjamí iniciació A va vèncer a la pista del Jonquerenc (0-3), mentre que el prebenjamí iniciació B va obtenir la victòria de la pista del CH Girona (1-3). **REDACCIÓ** | FIGUERES

EN CATEGORIA SUB-21 I CADET

Cinc joves competidors locals es penjen medalla a l'estatal

➤ Suárez, del Jan-su, es proclama campió d'Espanya sub-21 i Ruiz, del Tae-Sport, és segon amb només 15 anys ➤ Medalla de plata pel cadet rosinc Jorquera i bronze per als figuerencs Isabella Molina i Alassana Diarrá

Suárez, al costat del seu company Diarra, va obtenir l'Or. EMPORDÀ

TAEKWONDO

OROPESA (CASTELLÓ) | **REDACCIÓ**

■ Els joves taekwondistes altempordanesos van tornar a demostrar, el cap de setmana passat, el seu potencial al damunt del tatami en l'àmbit estatal. Marina d'Or (Castelló de la Plana) va ser l'escenari dels Campionats d'Espanya en categoria sub-21 i cadet i fins a cinc competidors locals van pujar en el podi.

Qui es va endur la medalla d'or va ser Alejandro Suárez (-58 kg), en sub-21, després de derrotar al balear Adam Maldonado a la final. El competidor darniuenc del gimnàs Jan-su de Figueres es va refer, així, del sotscampionat català de la setmana anterior. En aquella ocasió, Suárez havia perdut a la final contra el vilafantenc Ramon Ruiz, que a l'Estatal va obtenir la medalla de plata (-63 kg). El taekwondista del Tae-Sport de Vilafant va competir en sub-21 tot i tenir 15 anys i només el madrileny Javier Pérez li va privar d'obtenir el doblet en or.

Jorquera, sense Mundial

Qui també va obtenir la medalla de plata, però en aquest cas en categoria cadet, va ser la *perla* del TKD Joan's de Roses Joan Jorquera. El rosinc (-41 kg), que havia guanyat els tres campionats d'Espanya anteriors, va cedir a la final contra el murcià Arturo Gómez i es queda, d'aquesta manera, sense el bitllet per a participar en el primer Mundial cadet de la història, que se celebrarà el pròxim agost a l'Azerbaidjan.

Per la seva part, a més de la de Suárez, el Jan-su es va endur dues medalles més, en aquest cas de bronze: Alassana Diarra (-74 kg) en sub-21, i Isabella Molina (-29 kg) en cadet.

EL MEDALLER ALTEMPORDANÈS

OR

ALEJANDRO SUÁREZ

OR (-58 KG) EN SUB-21 [GIMNÀS JAN-SU]

■ Després de ser segon en el català, el de Darnius es va penjar la medalla d'or sub-21 en derrotar el balear Maldonado.

PLATA

RAMON RUIZ

PLATA (-63 KG) EN SUB-21 [GIMNÀS TAE-SPORT]

■ Amb 15 anys va competir en sub-21 i es va endur la plata després de ser campió català.

JOAN JORQUERA

PLATA (-41 KG) EN CADET [GIMNÀS TKD JOAN'S]

■ La perla rosinca va fregar el quart campionat d'Espanya cadet consecutiu.

BRONZE

ALASSANA DIARRA

BRONZE (-74 KG) EN SUB-21 [GIMNÀS JAN-SU]

■ El corpulent competidor del Jan-su va obtenir el bronze a la categoria sub-21.

ISABELLA MOLINA

BRONZE (-29 KG) EN CADET [GIMNÀS JAN-SU]

■ La jove taekwondista figuerenca va obtenir un meritori tercer lloc a l'estatal cadet.

Hèctor Ruiz ressorgeix amb el doblet en aigües obertes

➤ El nedador vilamallenc proclama a Banyoles campió de Catalunya i d'Espanya i obté el bitllet per l'Europeu de Berlín

NATACIÓ

BANYOLES | **REDACCIÓ**

■ El vilamallenc Hèctor Ruiz es va destapar el cap de setmana passat a Banyoles obtenint, de manera consecutiva, el títol de campió de Catalunya d'aigües obertes en 10 quilòmetres i el d'Espanya en 5 quilòmetres en format contrarellotge. El competidor del Club Natació Mataró, plenament recuperat d'unes molèsties a l'espatlla, va ressorgir després d'un any complicat i el dissabte va guanyar per tres segons de distància respecte Adrià González, company d'equip. Ruiz, que ja havia estat campió català el 2011 i el 2012, aconseguia d'aquesta manera el bitllet per a l'Europeu d'aigües obertes que tindrà lloc a l'agost a Berlín (Alemanya).

El rècord de l'Estret de Gibraltar

Abans de l'Europeu, però, el vilamallenc buscarà un nou repte amb l'equip figuerenc del CN Swimfaster: el pròxim 7 de juliol creuarà l'Estret de Gibraltar amb neoprè amb la intenció de batre el rècord del sabadellenc David Meca, que fa 15 anys el va creuar (14 km) amb 2 hores i 29 minuts.

De 22 anys, Ruiz va ser sotscampió català en la distància dels 3.000 metres el desembre passat. L'ex del CN Figueres competeix pel CN Mataró, on també entrena un equip benjamí, i s'està traient el primer nivell del curs d'entrenador.

Ruiz, doble campió. EMPORDÀ

LA DATA

7 DE JULIOL

És el dia en què Hèctor Ruiz intentarà, amb l'equip figuerenc de Swimfaster, creuar l'Estret de Gibraltar amb l'objectiu de batre el rècord de fa 15 anys de David Meca, que va creuar els 14 km amb neoprè amb menys de 2 hores i 29 minuts.

Consell Esportiu Alt Empordà — Consell Comarcal de l'Alt Empordà

Figueres, 10 de juny de 2015

Membres de l'Assemblea del Consell Esportiu de l'Alt Empordà

Benvolguts, benvolgudes,

Em plau convocar-vos el proper dia 25 de juny de 2014, a les 20.00 h en primera convocatòria i a les 20.30 h en segona convocatòria, a la sala de formació del Servei d'Esports Comarcal al carrer Anicet de Pagès, núm. 2 de Figueres, amb motiu de l'**Assemblea General Ordinària del Consell Esportiu de l'Alt Empordà** amb el següent ordre del dia:

1. Lectura i aprovació de l'acta anterior
2. Liquidació del Pressupost de l'any 2013 i presentació informe auditoria
3. Aprovació del Pressupost de l'exercici 2014
4. Memòria d'activitats de l'exercici 2013
5. Proposta d'activitats del 2014
6. Precs i preguntes

Us prego que confirmeu la vostra assistència a l'adreça de correu electrònic *consellesportiu@cealtemporda.org*, així com qualsevol aclariment en relació amb aquesta reunió.

Rebeu una salutació ben cordial

Pere Giró i Fàbrega
President
Consell Esportiu de l'Alt Empordà

Consell Esportiu de l'Alt Empordà
Nou, 48. Figueres. Girona
Tel. 972 528 822. Fax 972 514 032
consellesportiu@cealtemporda.org

148293

Breus

PATINATGE ARTÍSTIC

Onzè lloc per a Sílvia Fernández a Itàlia

■ La competidora de Patinatge Artístic Figueres Sílvia Fernández va participar, juntament amb l'entrenadora Olga Martí, en el Trofeo Sedmak-Bessan 2014 d'Opiscina-Triesre (Itàlia) que va tenir lloc el cap de setmana del 7 i 8 de juny. Fernández va aconseguir una meritòria onzena posició competint amb altres patinadors d'arreu del món. **REDACCIÓ** | FIGUERES

Fernández i Martí. EMPORDÀ

CICLISME

Compte enrere per a la cinquena Transpyr

■ Un total de 350 ciclistes participaran, des del pròxim dia 29 de juny fins al 5 de juliol, a la cinquena edició de la Transpyr. La prova donarà el tret de sortida a Roses i a Cadaqués –a l'Empordà es presentarà el dia abans– i l'objectiu és creuar, en set exigents etapes, els Pirineus fins arribar a Hondarribia. La Transpyr ha crescut un 25% més que el nombre d'inscrits de l'any passat.

TRAIL RUNNING

La cursa nocturna de Vilajuïga, el 12 de juliol

■ El Grup Excursionista Capgirell de Vilajuïga ja està preparant la tercera edició de la cursa nocturna trail running de Vilajuïga, que tindrà lloc el pròxim 12 de juliol. Les inscripcions, que ja es poden fer, tenen els següents preus: 5 € socis del Capgirell, 8 € els federats i 10 € la resta. La cursa s'iniciarà a les 10 de la nit i tindrà 8 km amb un desnivell acumulat de 190 metres.

LA FITXA

EMPORDÀ

Taekwondo Jan-su i Ki-Hop, a l'Open d'Andorra

➤ Els centres figuerencs de taekwondo Jan-su i Ki-Hop van participar, el cap de setmana anterior, a la dotzena edició de l'Open Internacional d'Andorra, que va comptar amb prop de 350 competidors de categoria infantil i cadet. Per una part, el Jan-su va obtenir medalles de la mà de les cadets Isabella Molina (bronze) i Prese Martínez (plata), les infantils Maite Molina (plata) i Izan Díaz (bronze), i dels precadets Zara Molina (bronze), Tomàs Arauz (plata) i Felipe Molina i Felipe Martínez (or). Per la seva part, el Ki-Hop, que va participar en aquest campionat per primer cop, va comptar amb la presència de Víctor Montoya, Marcos Cruz, Joan González i Ismael Montoya.

PISCINA DE ROSES

Cursos intensius i Campus a l'estiu

ÚLTIMA PLACES PER APUNTAR-SE A LES ACTIVITATS D'ESTIU DE LA PISCINA DE ROSES QUE S'INICIARAN L'1 DE JULIOL

LA FITXA

PISCINA DE ROSES
Ctra. del Mas Oliva s/n. **Roses.**
Més informació: **972 45 97 60.**
Web: **www.piscinaroses.cat**

ROSES | **REDACCIÓ**

■ El pròxim dia 1 de juliol començaran les activitats d'estiu a la Piscina de Roses i podeu aprofitar les darreres places disponibles per inscriure-us en un curs intensiu de natació, en unes condicions òptimes per a l'aprenentatge, o al divertidíssim Campus Natació & English.

Els cursos intensius de natació s'estructuren en tres grups d'edat: infantil (de P3 a P5), primària (de 1r a 6è) i joves (a partir de 1r d'ESO). Cada grup realitza el curs de dilluns a divendres en horari de tarda i, segons el nivell dels participants, es desenvolupa un dels programes següents: aprendre a nedar, domini del medi aquàtic i natació esportiva. Els cursos són mensuals i es poden fer al juliol i/o a l'agost.

A més, i amb una freqüència de dos dies a la setmana, s'ofereixen els cursos de natació per a adults (tots els nivells), gent gran i terapèutica d'esquena.

L'1 de juliol inicien les activitats.

Un projecte educatiu

Per altra banda, el Campus Natació & English és un projecte educatiu adaptat a les característiques dels participants que es basa en quatre eixos: la natació, l'anglès, la diversió i l'educació en valors. Es tracta d'una activitat adaptada a les necessitats de les famílies, útil i engrescadora per als participants, una proposta estiuenca de lleure sense oblidar la progressió en natació i l'aprenentatge de l'anglès.

S'adreça a nens i nenes de 5 a 12 anys, de P5 d'educació infantil a 6è d'educació primària. Es faran grups segons l'edat i el nivell, i es programa de dilluns a divendres i de 8.45 a 13.30 hores (arribada entre 8.45 i 9.15, i recollida entre 13 i 13.30 hores). A més, els dimecres estaran plens de sorpreses amb sortides i activitats lúdiques. Tot plegat es realitzarà a les instal·lacions de la Piscina, amb monitors qualificats i amb la coordinació acadèmica i professorat de Prestige Idiomes per a les sessions d'anglès. Es poden fer inscripcions quinzenals o mensuals.

Raids d'aventura El Colomina Team s'imposa a Roses

➤ Roses va acollir, el dia 7de juny, el segon raid d'aventura Illa de Rodes inclòs a la lliga catalana FCOC i organitzat pel CE Farra-O i l'Escola de Raids de l'Institut Illa de Rodes. Després de més de 8 hores de cursa –hi van participar 79 equips de dues persones– el Colomina Team (David Tarrés i Marta Riba) es va proclamar vencedor seguit per l'Sportful-Illa de Rodes (Tito Cobacho i Rafel Turra).

EMPORDÀ

FRANCESC AGUILERA

Cursa El TriTramuntana domina la Marxa dels Xiquets de Llers

➤ Llers va organitzar, el dia 8 de juny i dins de les activitats de la Fira de la Cirera, la Marxa dels Xiquets, una cursa de muntanya que transcorre per les pistes de la població. Malgrat ser una cursa no competitiva –es podien fer dos circuits, un de 8 km i l'altre de 17 km– la marxa va ser dominada pel Triatló Tramuntana Figueres amb Sergi Polo i Arnau Triola com els dos primers classificats.

Hípica Medalla d'or per l'Eugassada Senillosa a Madrid

➤ L'Eugassada Senillosa, de Castelló d'Empúries, va tornar a obtenir un nou èxit el maig passat en el vuitè Festival de Doma Clàssica Villa de Madrid. San Jorge i el semental de l'Eugassada Senillosa *Seni Carlo*, muntat per Tamar Zafra, va obtenir la medalla d'or amb una puntuació de 68,72%.

EMPORDÀ

Pescadors de Roses utilitzen per fer el brou peixos i mariscs de la Costa Brava. PESCADORS DE ROSES

PESCADORS DE ROSES

Fumet de peix artesanal

LA FITXA

PESCADORS DE ROSES. PLANTA D'ENVASAT SL
L Moll de Ribera, s/n P **Roses** ☎ **972 25 59 11**
@ pescadors@depuradoraservimar.com
W *www.confrariapescadorsderoses.cat*

ROSES | **REDACCIÓ**

■ Des del moment de la seva creació, a Pescadors de Roses sempre han tingut molt clars els objectius: la promoció i la comercialització de les captures de peix de la zona nord de la Costa Brava, bàsicament per mitjà de tres línies obertes i ben diferenciades: La venda de peix fresc a grans superfícies; la manipulació, evisceració, congelació i cocció de peix fresc dels nostres ports, per poder donar un valor afegit al producte, i la venda al detall dels productes propis frescos i congelats des de la botiga del Port de Roses i la distribució per al Canal Horeca.

Els productes manipulats a la planta són, bàsicament: Fumet de peix congelat; fumet de peix en autoclau en fresc; cocció de cargol punxenc amb aigua de mar i posterior ultracongelació; anxoves en sal i seitó en vinagre; congelació de sonsos; congelació de gambes de Roses; congelació d'espardenyes; congelació de pop de roca, i congelació de pop blanc.

Fricash interactua amb els seus clients amb moltes propostes engrescadores. FRICASH

FRICASH

Premi a la «selfie barbacoa»

LA FITXA

FRICASH DE CARNS
L Carretera de Roses (Davant el recinte Firal).
P **Figueres** ☎ Més informació: **972 501 101**
W *ca.fricash.cat / es-es.facebook.com/Fricash*

FIGUERES | **REDACCIÓ**

■ Fricash, la botiga de carns de referència a la comarca, ja té a punt una nova campanya de suport logístic per a totes les empordaneses i els empordanesos que vulguin celebrar una barbacoa amb carns de primera qualitat. Com en campanyes anteriors, Fricash posa a disposició de tots els seus clients *packs* especials amb diferents tipus de carn de lliure servei: vedella, xai i porc en totes les seves variants aptes per coure en una revetlla o festa similar. També es poden fer encàrrecs especials per quantitats importants, sempre amb el segell de qualitat de l'empresa.

Seguint la seva línia d'engrescar els clients amb propostes lúdiques i divertides, Fricash convoca un concurs de *selfies*, autofotografies fetes amb el mòbil, i que han de tenir com a referència els protagonistes mentre fan la seva barbacoa. La foto guanyadora s'emportarà un lot de cinc quilograms de carn.

DES DEL MOMENT DE LA SEVA CREACIÓ SEMPRE HAN TINGUT CLARS ELS SEUS OBJECTIUS: LA PROMOCIÓ I COMERCIALITZACIÓ DE LES CAPTURES DE PEIX DE LA ZONA NORD DE LA COSTA BRAVA. BÀSICAMENT TENIM 3 LÍNIES OBERTES I BEN DIFERENCIADES:

1- LA VENDA DE PEIX FRESC A GRANS SUPERFÍCIES.
2- LA MANIPULACIÓ, EVISCERACIÓ, CONGELACIÓ I COCCIÓ DE PEIX FRESC DELS NOSTRES PORTS, PER PODER DONAR-LI UN VALOR AFEGIT AL PRODUCTE.
3- LA VENDA AL DETALL DELS NOSTRES PRODUCTES FRESCS I CONGELATS DES DE LA NOSTRA BOTIGA DEL PORT DE ROSES I LA DISTRIBUCIÓ PEL CANAL HORECA.

ELS PRODUCTES MANIPULATS A LA PLANTA SÓN BÀSICAMENT ELS SEGÜENTS:

- FUMET DE PEIX CONGELAT. FORMAT DE 1, 4 I 20 LITRES.
- FUMET DE PEIX EN AUTOCLAU EN FRESC EN POTS DE VIDRE. FORMAT 0,90 ML.
- COCCIÓ DE CARGOL PUNXENC AMB AIGUA DE MAR I POSTERIOR ULTRA-CONGELACIÓ A GRANEL EN CAIXES DE 3 KG I SAFATES DE 0,500 GR.
- ANXOVES EN SAL I SEITÓ EN VINAGRE.
- CONGELACIÓ DE SONSOS EN SAFATES D' 1 KG.
- CONGELACIÓ DE GAMBES DE ROSES EN SAFATES DE 0,500 GR.
- CONGELACIÓ D'ESPARDENYES EN SAFATES DE 0,200 GR.
- CONGELACIÓ DE POP DE ROCA GR (+3KG), EN CAIXES DE 2 UNITATS.
- CONGELACIÓ DE POP BLANC EN BLOCS DE 3 KG, EN CAIXES DE 6 KG.

PESCADORS de ROSES

PESCADORS DE ROSES
PLANTA ENVASAT SL
Moll ribera s/n 17480 Roses (GI)
972.255.911 (T) 972.255.635 (F)
pescadors@depuradoraservimar.com
www.confrariapescadorsderoses.cat

148118

148282

Cine Ciutadella programa sis sessions de cinema en versió original i a l'aire lliure

L'ACTE

CINE CIUTADELLA
L Ciutadella de Roses.
D Del 3 de juliol al 7 d'agost.

ROSES | **REDACCIÓ**

■ Fins a sis sessions amb títols de qualitat i en versió original donen vida a la nova programació de Cine Ciutadella que arranca el 3 de juliol i fins al 7 d'agost. Cine Ciutadella inclourà com a novetat la projecció de curtmetratges abans del passi del film, curts seleccionats amb la col·laboració de les escoles i petites productores de cinema catalanes.

Els títols triats, que es projecten en versió original subtitulada, fet que atrau cada any més públic estranger, són molt variats: *Gravity* (3 de juliol); *Blue Jasmine* (10 de juliol); *En la casa* (17 de juliol); *Gru 2, el meu dolent preferit* (24 de juliol); *Django Desencadenado* (31 de juliol) i *Tres bodas más* (7 d'agost). El preu de l'entrada és de 5 euros i els nens, 3. Es poden llogar gandules per 2 euros i es permet l'entrada de menjar i begudes al recinte.

EMPORDÀ

FILMS PREMIATS
Gran qualitat i per a tots els públics
➤ Els títols seleccionats tenen en comú la seva gran qualitat. Per obrir la proposta, *Gravity,* que va guanyar set Oscars i un Globus d'Or.

Núria Tasis, de Figueres, guanya la tauleta Acer Icona de NCS

➤ Les promocions són obertes a tots els lectors i subscriptors de l'EMPORDÀ

FIGUERES | **REDACCIÓ**

■ Núria Tasis López, veïna de Figueres i lectora habitual del Setmanari de l'Alt EMPORDÀ, ha estat l'afortunada guanyadora del sorteig d'una tauleta Acer Icona A3 - A10. Es tracta d'un aparell ideal per gaudir de la navegació per Internet, veure vídeos en alta definició o escoltar música amb qualitat Dolby Digital Plus, entre moltes altres experiències. Aquesta ha estat una promoció conjunta del Setmanari amb els establiments de NCS Informàtica de Figueres i Roses. Per participar en aquest sorteig, només ha calgut col·leccionar els quatre cupons que hem publicat des del 13 de maig fins al 3 de juny.

Amb aquesta edició també publiquem el tercer cupó per al sorteig del carro de la compra de Supermercats Montserrat. El trobareu a la contraportada.

Vilafant Laia Vehí visita l'escola Sol i Vent per motivar els alumnes

➤ L'Ampa de l'escola Sol i Vent de Vilafant inicià aquest curs un projecte per motivar els nens a perseguir els seus somnis. Així es convidà fa poc l'artista Laia Vehí per fer una xerrada als alumnes de sisè sobre la seva experiència. Vehí va respondre a les preguntes que li van fer els nens, amb els quals es va establir un vincle de simpatia mútua.

AMPA SOL I VENT

Breus

COLLA CASTELLERA DE FIGUERES

EL CAP DE SETMANA PASSAT

La colla castellera de Figueres ha actuat a Figueres i Esplugues

■ Cap de setmana amb doble actuació de la colla castellera de Figueres: a la festa de la gent gran, i a Esplugues. En aquest darrer escenari, els de lila hi van descarregar un tres de set molt ferm tot i obrir-se lleugerament. En segona ronda van completar un quatre de set i un cinc de sis. Tots els castells van tenir estrenes. Per acabar, van descarregar un pilar de cinc i dos pilars de quatre simultanis. **REDACCIÓ** | FIGUERES

Busquen extres per a un vídeo turístic de Figueres

■ Visual13 busca extres per a una nova producció, dimecres a l'estació de l'AVE. Cal enviar mail a *video@visual13.com*.

Una institució dels mercats

Maria Guixeras: "Tothom ha estimat i estima a la Maria de Galliners"

L'aparcament de Llançà, la riera de Cadaqués, la plaça del Port de la selva, el passeig Nou de Figueres, l'aparcament de darrere la Ciutadella de Roses o la Devesa de Girona, són alguns dels espais que durant anys han rebut la presència de Maria Guixeras, marxant professional, coneguda per molta gent de la comarca. La popular Maria de Galliners ha estat homenatjada, recentment, pel seu propi gremi. De tracte directe amb els clients, ha estat una mestra en l'ofici de vendre a autòctons i turistes, amb l'idioma internacional de la simpatia i la franquesa.

EL REPORTATGE

Eva Güibas
GALLINERS

Maria Guixeras a la parada familiar on fa companyia als seus fills. EVA GÜIBAS

"Quina sorpresa. Tota la família ho sabia menys jo, fins i tot les meves nétes petites. Pensava que només anàvem a celebrar els 50 anys dels venedors del nostre gremi, però va ser més que això" – explica Maria Guixeras amb els ulls fixats sobre el diploma que porta escrit el seu nom. El dia 6 de març, l'Associació de Marxants de les Comarques Gironines va commemorar els 50 anys de la formació de l'entitat. Entre els convidats de l'acte celebrat a l'Hotel AC de Girona, distingim Guixeras que va ser reconeguda per "la seva trajectòria i aportació al mercat de marxants."

Maria Guixeras i Massip porta 67 primaveres obrint la parada a quarts de vuit del matí els set dies de la setmana. Aquesta jubilada de 82 anys nascuda a Mataró, però gallinerenca de soca-rel, encara controla el negoci familiar que va engegar la seva mare tot i que ara són els seus fills que porten el comerç. "Fa anys que estic jubilada però, com que no tinc res a fer, vaig a fer companyia als meus fills. Si em quedés aquí, tancada a casa i sense veure a les meves clientes, em moriria en dos dies. Vuitanta-dos anys però encara estic al peu del *canyó*!"

Guixeras defensa que la feina del marxant és com qualsevol altra, ser autònom i anar a vendre al mercat no significa que sigui difícil mantenir una família amb aquest negoci. "Però ara els mercats no són com eren abans i, a més, amb la crisi econòmica, ens està constant molt més. La gent ve al mercat, mira, però no gasta. Hem notat una reducció de les vendes per tots els sectors i pobles." Actualment, la disminució de la clientela dels negocis tradicionals també es deu al sorgiment de parades de marques falses. "La gent és conscient que no és un producte vertader però alhora, inconscient per comprar-hi. No crec que el problema sigui la marca falsa, encara que ens afecti a escala econòmica sinó, la imatge que se li dóna al nostre negoci, un negoci humil" –critica Guixeras.

Maria Guixeras i Massip porta 67 primaveres obrint la parada a quarts de vuit del matí els set dies de la setmana

"Si em quedés aquí, tancada a casa i sense veure les meves clientes, em moriria en dos dies"

"La gent ve al mercat, mira, però no gasta. Hem notat una reducció de les vendes per tots els sectors i pobles"

Dalí entre els seus clients

"Ser marxanta m'ha obert molts camins a la meva vida personal, començant per Salvador Dalí i la seva germana que els hi venia jerseis al mercat de Cadaqués. En Dalí va fer la seva carrera d'artista mentre comprava a la Maria de Galliners". Guixeras intenta dibuixar com era el pintor: "Venia amb les seves espardenyes de vetes i amb jerseis de cremallera. No era la seva època de fama, però ja començava a ser conegut per tot l'Empordà".

Les mans de la Maria de Galliners, que ja noten el pas dels anys, amaguen el contacte que anys enrere havien mantingut amb altres personatges il·lustres com el pintor Antoni Pitxot, l'actriu Mary Santpere, el capità Moore, el Màgic Andreu, la periodista d'*Els Matins* a TV3, Helena García o l'advocat del rei Joan Carles I, Miquel Roca.

Tal com retia homenatge Pere Parra i Codormí a la cançó dedicada als marxants catalans que van pel món voltant i "amb el *fardo* a l'esquena", Guixeras recorda la seva primera venda que va ser amb un farcell a l'esquena. "Des de ben petita ja volia ser marxanta. Quan tenia 12 anys, i com que la meva mare encara no em deixava anar a vendre, vaig anar a Llampaies a buscar clientes pels llençols i tovalloles que carregava a l'esquena. Feia temps que em volia comprar un abric i el meu pare em va dir que fins que no me'l guanyés, no li veuria el pèl".

Aquella Maria amb poca experiència va aconseguir el seu abric tan desitjat i, a partir de llavors, va néixer la Maria de Galliners, estimada i coneguda per l'Empordà, el Gironès i el Pla de l'Estany.

Després de més de mig segle entre teles i voltant setmanalment per desenes de pobles, Guixeras, convençuda i malenconiosa, afirma que "encara queda Maria per molt temps."

22 restaurants de Figueres promocionen els 'Tastets Surrealistes'

DIMARTS 17 de juny de 2014 ANY XXXVIII NÚMERO 2.251 | 1,8 €

HORA NOVA

PERIÒDIC INDEPENDENT DE L'ALT EMPORDÀ

www.horanova.cat

SERVEIS MUNICIPALS

Enrenou a Vilafant per l'intent de privatitzar la neteja

Pàgina 4

MEDI AMBIENT

L'Alt Empordà tindrà una nova protectora d'animals, que vol fer un refugi

Pàgina 12

ECONOMIA

El preu dels habitatges baixa a Roses i es manté a Figueres

Pàgina 23

ÀNGEL REYNAL

LA NOVA PRESÓ ENTRA EN SERVEI. El proper 26 de juny els 150 presos que hi ha a l'edifici del carrer Sant Pau de Figueres ja soparan i dormiran al Puig de les Basses. El dia 30 arribaran els 90 que hi ha a Girona i posteriorment se n'hi traslladaran uns 600 més procedents d'arreu de Catalunya. A la foto, el conseller de Justícia, Germà Gordó -al centre- visitant el nou centre. **Pàgina 3 i Editorial**

ESPORTS

Maverick Viñales torna al podi i és segon al Gran Premi de Catalunya

Pàgines 48 i 49

CULTURA

El festival Agitart portarà a Figueres més de 60 ballarins de 12 països

Pàgina 29

Alt Empordà
comarca

→ **AL SECTOR POLIOL D'EMPURIABRAVA**

Projecten un nou kàrting ja per aquest estiu

CASTELLÓ D'EMPÚRIES. Una empresa de Barcelona ha presentat un projecte per construir un nou kàrting al sector Poliol d'Empuriabrava. El voldrien muntar ja aquest estiu, i només estan pendents del nou POUM.

→ **MEDI AMBIENT.** EMPORDANIMALS ES VA FUNDAR FA TRES SETMANES

Una nova protectora d'animals projecta construir un refugi a Roses o a Palau

La idea és que algú els cedeixi un terreny, però si no ho aconsegueixen iniciaran una campanya per recaptar fons

Gemma Arché | **ROSES**

ELS PRIMERS ATESOS. Actualment l'entitat ja té cura de dues gatinades, d'un gos i d'una colònia de gats de Roses

ÀNGEL REYNAL

L'arribada de la crisi econòmica va fer augmentar considerablement el nombre de persones que no es poden fer càrrec dels animals domèstics i, o bé els porten a una protectora, o bé els abandonen directament a la via pública. La problemàtica no és nova, però el seu agreujament ha fet saturar les poques instal·lacions altempordaneses que atenen aquests animals, i ha sobrecarregat les entitats que se'n fan càrrec. En aquest context, un grup de voluntaris de la zona de Roses acaba de fundar una nova entitat sense ànim de lucre: EmpordaNimals.

Segons el seu portaveu, Eduardo Gimeno, l'associació té previst actuar bàsicament a l'entorn de Roses i Palau-saverdera (tot i que no descarta ampliar el seu abast si algun altre ajuntament li demana), i la seva finalitat és "promoure el respecte i l'afecte cap als animals des de tots els àmbits socials". De moment, són sis persones que formen part de la junta i tenen una desena de col·laboradors que fa temps que fan tasques d'acollida temporal, atenció veterinària, adopció i seguiment de gossos i gats que ja no poden ser acollits pels albergs. "Aquesta dura tasca l'hem estat portant a terme en l'àmbit particular des de les nostres cases", explica Gimeno, que detalla que actualment tenen cura de dues gatinades, un gos i diversos conills, i també d'una colònia de gats de Roses. I a part de la xarxa de cases d'acollida ("on els animals es recuperen del trauma de l'abandonament i poden tornar a confiar en l'ésser humà"), també compten amb la col·laboració d'alguns veterinaris (que els fan preus especials).

INTERVENCIONS MULTIÀMBIT. EmpordaNimals es va constituir oficialment el 24 de maig, i el 3 de juny es va inscriure al registre d'entitats de la Generalitat. Actualment busquen més voluntaris, socis i mecenes, i recullen pinso i recursos per a poder mantenir les cases d'acollida. Paral·lelament, la junta està mantenint converses amb els ajuntaments de Roses i Palau-saverdera perquè autoritzin la seva activitat. Quan tinguin tots els permisos, posaran en marxa diversos programes d'actuació, que es dividiran bàsicament en dos grans sectors: d'una banda, els que buscaran conscienciar la població i educar sobre l'estima i el respecte cap als animals com a mesura de prevenció; i de l'altra, els que ja buscaran intentar pal·liar els efectes dels abandonaments.

→ **L'OBJECTIU**
VOLEN PROMOURE EL RESPECTE I L'ESTIMA ALS ANIMALS DES DE TOTS ELS ÀMBITS SOCIALS

→ **MICROMECENATGE**
L'ENTITAT HA CREAT UN GRUP AL PORTAL TEAMING PER ANAR CAPTANT RECURSOS

El gran projecte de l'associació, però, serà construir un nou refugi on poder albergar els animals abandonats o maltractats, o animals els amos dels quals ja no se'n poden fer càrrec pel motiu que sigui. Allà, els oferiran atenció física i psicològica per després donar-los en adopció. I serà precisament des d'aquest refugi des d'on també portaran a terme diverses campanyes de sensibilització.

La idea inicial és buscar el propietari d'algun solar en desús de Roses o de Palau-saverdera que els cedeixi el terreny de forma altruista. De fet, ja han trobat possibles col·laboradors, però abans han d'obtenir els permisos dels ajuntaments. I si finalment no trobessin cap terreny gratuït, posarien en marxa una campanya per recaptar fons per a poder-ne comprar un.

De moment, EmpordaNimals té un grup al Facebook, però ja està creant una pàgina web. A més, ha creat un grup al portal de micromecenatge Teaming (https://www.teaming.net/empordanimals). S'hi pot contactar a través del correu electrònic empordanimals@gmail.com.

→ **DIPUTACIÓ DE GIRONA.** FONS DE COOPERACIÓ ECONÒMICA I CULTURAL

2,9 milions en subvencions

→ DISTRIBUCIÓ DELS AJUTS A L'ALT EMPORDÀ

MUNICIPI	DESPESES EN INVERSIONS REALS	DESPESES CORRENTS	DESPESES CULTURALS
Agullana	0 €	21.675 €	3.825 €
Albanyà	26.295,60 € (millora nucli urbà i accés a Lliurona)	0 €	4.640,40 €
L'Armentera	7.000 € (rebaixar passos de vianants i paret de darrere de l'ajuntament)	14.675 €	3.825 €
Avinyonet de Puigventós	0 €	21.675 €	3.825 €
Bascara	0 €	21.675 €	3.825 €
Biure	10.000 € (carrer Nord i camins)	13.250 €	4.050 €
Boadella i les Escaules	0 €	23.331,65 €	4.117,35 €
Borrassà	7.000 € (compra finca amb pou)	14.675 €	3.825 €
Cabanelles	4.335,80 € (millora xarxa aigua)	20.678 €	4.414,20 €
Cabanes	0 €	21.675 €	3.825 €
Cadaqués	34.700 € (carrers i camins)	0 €	6.100 €
Cantallops	0 €	23.841,65 €	4.207,35 €
Capmany	1.880,29 € (enllumenat pista escola)	19.794,71 €	3.825 €
Castelló d'Empúries	140.565,35 € (carrers, dependències municipals i zones verdes)	0 €	24.805,65 €
Cistella	18.755,95 € (arranjament rotondes)	5.199,59 €	4.227,45 €
Colera	0 €	21.675 €	3.825 €
Darnius	0 €	21.675 €	3.825 €
L'Escala	122.387,25 € (front marítim)	0 €	21.597,75 €
Espolla	24.944,95 € (renovació xarxa aigua carrer Pedrissos i sala polivalent)	0 €	4.402,05 €
El Far d'Empordà	0 €	21.675 €	3.825 €
Figueres	324.840,95 € (convent Caputxins)	113.000 €	77.266,05 €
Fortià	0 €	21.675 €	3.825 €
Garrigàs	20.373,30 € (camí d'accés a Ermadàs i vorera al carrer Balcó de l'Empordà)	3.574,46 €	4.226,10 €
Garriguella	7.991,22 € (legalització camp futbol)	13.683,78 €	3.825 €
La Jonquera	41.790,25 € (connexió carrer Albera)	0 €	7.374,75 €
Lladó	0 €	21.675 €	3.825 €
Llançà	0 €	60.686,60 €	10.709,40 €
Llers	0 €	21.675 €	3.825 €
Maçanet de Cabrenys	0 €	21.675 €	3.825 €
Masarac	23.450,65 € (camins i depuradores)	0 €	4.138,35 €
Mollet de Peralada	0 €	22.899,85 €	4.041,15 €
Navata	0 €	21.675 €	3.825 €
Ordis	0 €	23.550,10 €	4.155,90 €
Palau de Santa Eulàlia	13.557,74 € (carrers i camins)	9.357,41 €	4.043,85 €

MUNICIPI	DESPESES EN INVERSIONS REALS	DESPESES CORRENTS	DESPESES CULTURALS
Palau-saverdera	21.675 € (itineraris megalítics)	0 €	3.825 €
Pau	0 €	21.675 €	3.825 €
Pedret i Marzà	0 €	23.098,75 €	4.076,25 €
Peralada	21.675 € (carrers i soterrament de serveis a Vilanova de la Muga)	0 €	3.825 €
Pont de Molins	0 €	21.675 €	3.825 €
Pontós	9.045,73 € (carrer de la Pobla)	14.347,12 €	4.128,15 €
El Port de la Selva	21.675 € (carrers del nucli històric)	0 €	3.825 €
Portbou	0 €	21.675 €	3.825 €
Rabós	24.513,15 € (passeig de l'entrada)	0 €	4.325,85 €
Riumors	23.132,75 € (tanca costat cementiri)	0 €	4.082,25 €
Roses	233.425,30 € (glacis de la Ciutadella i nova passarel·la de la Riera Ginjolers)	0 €	41.192,70 €
Sant Climent Sescebes	8.153,94 € (edifici serveis municipals)	13.521,06 €	3.825 €
Sant Llorenç de la Muga	24.111,10 € (accessos i aparcament del cementiri municipal)	0 €	4.254,90 €
Sant Miquel de Fluvià	14.077,61 € (adquisició llambordes)	7.597,39 €	3.825 €
Sant Mori	23.048,60 € (soterrament serveis)	0 €	4.067,40 €
Sant Pere Pescador	21.734,50 € (extracció barreres malmeses, carril bici i senyalització)	0 €	3.835,50 €
Santa Llogaia d'Àlguema	23.190,55 € (vorera camí Figueres)	0 €	4.092,45 €
Saus, Camallera i Llampaies	21.675 € (sala polivalent Camallera)	0 €	3.825 €
La Selva de Mar	16.390,55 € (treballs centre cultural)	6.673,35 €	4.070,10 €
Siurana d'Empordà	0 €	23.143,80 €	4.084,20 €
Terrades	23.831 € (centre cívic)	0 €	4.205 €
Torroella de Fluvià	0 €	21.675 €	3.825 €
La Vajol	22.747 € (servei d'aigua i depuradora)	0 €	4.014,30 €
Ventalló	0 €	21.675 €	3.825 €
Vila-sacra	0 €	21.675 €	3.825 €
Vilabertran	21.675 € (aparcament públic)	0 €	3.825 €
Viladamat	21.012,57 € (equipaments, serveis i camins)	2.744,93 €	4.192,50 €
Vilafant	48.752,60 € (millora carrers i camins)	0 €	8.603,40 €
Vilajuïga	18.187 € (entorn piscina i façana escola)	3.487,20 €	3.825 €
Vilamacolum	15.000 € (arranjament calçades)	8.213,50 €	4.096,50 €
Vilamalla	0 €	21.675 €	3.825 €
Vilamaniscle	22.928 € (piscina i oficines municipals)	0 €	4.046,25 €
Vilanant	4.995,37 € (millora local social)	18.825,88 €	4.203,75 €
Vilaür	22.893,05 € (millora magatzem)	0 €	4.039,95 €

Gemma Arché | **FIGUERES**

■■L'Alt Empordà rebrà enguany 2.911.796,85 euros procedents del Fons de Cooperació Econòmica i Cultural. Així ho va acordar la setmana passda la Junta de Govern de la Diputació de Girona, que en total repartirà 11,7 milions a tota la demarcació. Cada ajuntament rebrà una subvenció mínima de 25.500 euros (la quantitat exacta depèn del nombre d'habitants), i els podrà invertir a diversos fins. Més concretament, els ajuts es distribueixen en tres seccions. D'una banda, 463.704,15 euros serviran per cobrir despeses culturals (inclou el que un parell d'anys enrere encara era el Fons de Cooperació Cultural, que ara s'ha agrupat a aquest nou fons). D'altra banda, 915.675,78 euros es destinaran (excepcionalment, per atendre la situació de crisi que viuen molts ajuntaments) a despeses corrents vinculades a la prestació de serveis obligatoris. En aquest sentit, la majoria de corporacions aprofitaran per millorar els enllumenats públics, així com el subministrament d'aigua, el clavegueram, la recollida de residus o la pavimentació de vies públiques. Per acabar, el gruix més important de diners -1.559.416,92 euros- subvencionaran inversions reals i transferències de capital en obres de competència municipal [vegeu quadre]. ■

SAIGA
CONSELLS
Experiència = SOLUCIONS!
Ctra. Nacional IIa, Km. 1,4
17771 SANTA LLOGAIA D'ÀLGUEMA
Tel. 972 671 999 - Fax 972 670 047
FIGUERES - GIRONA
VILAFRANCA DEL PENEDÈS

Gaudiu de terrasses i jardins

El proper dissabte comença l'estiu i és un bon moment per a gaudir del vostre jardí o terrassa i de l'aire lliure, lluint les vostres plantes i aprofitant per a refrescar-vos les caloroses nits d'estiu. Un ampli ventall de possibilitats en mobiliari, llums, plantes i objectes us ajudaran en la vostra decoració exterior.

→ **URBANISME.** PROJECTE DE LA DIPUTACIÓ

Construiran una rotonda i un carril bici nou a la Mugueta

CAMÍ VELL D'EMPURIABRAVA. Se n'asfaltaran 1,8 quilòmetres ÀNGEL REYNAL

Gemma Arché | **CASTELLÓ D'EMPÚRIES**

El projecte d'arranjament del camí vell d'Empuriabrava a Castelló que executarà la Diputació de Girona en els propers mesos inclourà la construcció d'una rotonda al camí de la Mugueta i un repàs asfàltic de tot el tram (d'1,8 km). Ho va explicar l'alcalde, Xavier Sanllehí, durant l'últim ple, a instàncies d'una pregunta del portaveu del grup municipal d'ERC, Salvi Güell. Més concretament, l'actuació -que rebrà una inversió de 251.160 euros- permetrà asfaltar el vial des de la cantonada del carrer Santa Clara amb l'institut (on s'acaba l'àrea urbana de Castelló) fins a l'encreuament de la benzinera del Trabuc d'Empuriabrava, que és el tram que l'Ajuntament ha cedit a la Diputació (en el marc del Pla de Carreteres Locals de les Comarques Gironines). A més, l'obra també inclourà l'arranjament del lateral del camí, on actualment hi ha una escala. El més probable és que s'hi habiliti un carril bici. Segons va avançar Sanllehí, la previsió és que els treballs puguin començar al setembre.

→ **LLEURE.** NOMÉS ESTÀ PENDENT DEL POUM

Empuriabrava podria tenir un nou kàrting ja per aquest estiu

PISTA DEL CIRCUIT DE CATALUNYA. Està gestionada per la mateixa empresa que construirà la pista al sector Poliol HORA NOVA

Gemma Arché | **CASTELLÓ D'EMPÚRIES**

Una empresa de Barcelona ha presentat un projecte a l'Ajuntament de Castelló d'Empúries per construir un nou kàrting a Empuriabrava. L'empresa és la mateixa que gestiona la pista de karts que hi ha al Circuit de Catalunya (Montmeló), i ja disposa d'uns terrenys al sector Poliol d'Empuriabrava (a tocar de la carretera C-260, molt a prop de l'aeroclub). La seva intenció és posar en marxa el negoci el més aviat possible, però els terminis estan condicionats a la publicació definitiva del nou POUM.

Des de l'Ajuntament veuen el projecte amb bons ulls, sobretot perquè, tal com explica -des de l'oposició- el regidor del PP, Julià Genovès, "serà una instal·lació esportiva i d'oci molt important per Empuriabrava".

→ **AL SECTOR POLIOL**
EL CIRCUIT ES MUNTARÀ A TOCAR DE LA C-260, MOLT A PROP DE L'AEROCLUB

→ **PARAL·LEL AL POUM**
LA GENERALITAT JA TRAMITA ELS PERMISOS PARAL·LELAMENT AL NOU PLANEJAMENT

Des de l'equip de govern, l'alcalde, Xavier Sanllehí, explica que "nosaltres ja estem apretant a la Generalitat", perquè "a part del kàrting hi ha molts projectes que estan esperant el POUM", però "ara ja és feina seva". El regidor d'Urbanisme, José Manuel Gallego, afegeix que el Departament d'Urbanisme està tramitant els permisos del kàrting paral·lelament al nou planejament perquè els treballs puguin començar tan bon punt es publiqui el document. Per les característiques del projecte, es preveu que les obres s'enllesteixin ràpid, de manera que la pista es podria posar en funcionament aquest mateix estiu.

→ **SERVEIS SOCIALS.** 1.547 VISITES

Castelló ha atès 48 menors per maltractaments al 2013

Redacció | **CASTELLÓ D'EMPÚRIES**

Els serveis socials bàsics de Castelló d'Empúries van atendre 48 menors d'edat que havien patit maltractaments durant el 2013. D'aquests, 6 eren maltractaments físics, mentre que els altres 42 eren per negligència. Aquesta és una de les dades més destacades del balanç anual del servei, que en total va atendre 1.547 persones (és a dir, el 13,5% de la població total del municipi, mentre que la mitjana catalana és del 12%).

D'aquests 1.547 usuaris, 845 eren dones i 584, homes. El 43,2% eren de nacionalitat espanyola i el 39,2 %, de l'Àfrica del Nord. I les problemàtiques principals són econòmiques, laborals, d'habitatge i de salut. A més, els serveis també van treballar amb 25 dones per violència de gènere.

→ **SANITAT.** L'ESCALA I CASTELLÓ TINDRAN MÉS AMBULÀNCIES

Reforcen els CAP i amplien horaris per atendre el turisme

Redacció | **FIGUERES**

El Departament de Salut ha reforçat els serveis sanitaris dels municipis de la Costa Brava per atendre la temporada turística. Aquest reforçament inclou bàsicament tres mesures. En primer lloc, des de divendres passats s'han instal·lat dues noves ambulàncies del SEM que, fins al 21 de setembre, faran guàrdies de 12 hores a l'Escala i a Castelló d'Empúries. Cada unitat està dotada de dos tècnics en transport sanitari. En segon lloc, des d'aquest diumenge (22 de juny) i fins al 14 de setembre s'ampliaran els horaris del centre d'atenció primària (CAP) de Cadaqués, que romandrà obert 24 hores al dia, 7 dies a la setmana. Per últim, l'1 de juliol s'incorporaran diversos professionals als dispensaris de l'Escala, Llançà i Roses.

EL JARDÍ DE CAN MARC
BEGUR

DIUMENGE 22 DE JUNY AL VESPRE

Després de 7 anys d'inactivitat, la que va ser discoteca i abans restaurant, Can Marc, torna fusionant allò que va ser amb un nou concepte: un Jardí d'estiu on degustar tastets de cuina creativa amb base mediterrània i una dotzena de còctels d'autor creats expressament partint de la història de la masia centenària, amb 1.100m², ubicada estratègicament en un dels punts més elevats de Begur. La seva localització converteix el nou Jardí de Can Marc en un indret privilegiat des d'on gaudir de les postes de sol amb vistes a la Mediterrània i als Pirineus.

El nou Jardí de Can Marc obrirà cada vespre de l'estiu i vol ser l'indret on anar a degustar qualsevol dels còctels clàssics o d'autor elaborats pel *bartender* Damià Mulà [càtering El Bulli, Paradís, Milano BCN i Elephanta]. A més, s'oferirà una elaborada selecció de tastets creatius de base mediterrània de la mà del xef Isaac Grivé [La taverna d'en Grivé] i pastisseria creativa d'Anna Mata Cortada [Espai Sucre BCN]. Per complementar-ho la sommelier Clara Antúnez [*100 vins catalans que has de conèixer, guia de vins de l'Empordà i el Bages*] ha elaborat una acurada tria de vins principalment de l'Empordà i territoris propers a la Costa Brava.

www.canmarc.cat

→ **POLÍTICA.** GOVERN ROSES

Mindan fa balanç i diu que han complert el 80% del programa

Redacció | **ROSES**

L'alcaldessa de Roses, Montse Mindan, va fer balanç dijous dels tres anys de govern a Roses destacant que el seu equip ha complert el 80% del programa electoral. Tot i que no va parlar de partits, l'alcaldessa compta amb un govern de coalició entre CiU i el PP. Mindan va voler destacar la feina "d'un equip unit" i també els bons resultats "gràcies a la feina transversal entre les diferents àrees del govern".

L'alcaldessa també es va referir a la llei de reforma de les competències municipals que està impulsant el govern espanyol. És per això que no va garantir que es pugui complir el 20% restant del programa electoral. Com a projectes de final de mandat, l'alcaldessa es va referir a la possible reforma del mercat municipal. Montse Mindan va accedir a l'alcaldia de Roses fa un any quan l'exalcalde, Carles Pàramo, va deixar el càrrec per donar pas a l'aleshores primera tinenta d'alcalde. Pàramo continua com a regidor amb competències de pes al govern.

→ **POLÍTICA.** MUNICIPALS

Joan Plana serà el cap de llista d'ERC per Roses per a les eleccions del 2015

PLANA. **És historiador i comunicador**

Redacció | **ROSES**

L'Assemblea local d'ERC de Roses ha escollit aquest dissabte Joan Plana com a cap de llista a les eleccions municipals del 2015. Joan Plana és historiador i comunicador i ha col·laborat en projectes de cooperació i intercanvi cultural a El Salvador i el Marroc. Des del setembre del 2013 presideix la secció local d'ERC a Roses.

Plana vol construir una candidatura que sigui "el referent progressista i catalanista a Roses d'ara en endavant".

→ **L'ESCALA.** DINS DEL PROJECTE VIES BRAVES

Abalisen tres quilòmetres de costa per nedar a mar obert

DOS TRAMS. **De Riells al Port d'en Perris i de la zona del Port a Illa Mateua** AJ. L'ESCALA

Redacció | **L'ESCALA**

L'Escala disposa des d'aquest mes de tres quilòmetres de costa abalisats perquè s'hi pugui fer natació a mar obert. Aquesta iniciativa s'emmarca en el projecte Vies Braves, pensat per crear una xarxa pública d'itineraris marins a la Costa Brava dedicada a la pràctica d'activitats esportives, lúdiques i pedagògiques.

A l'Escala s'han estès les balises per nedar a mar oberta dos trams. Una de les línies va des de la platja de Riells fins a la plata del Port d'en Perris, seguint l'espai vora passeig marítim. Son uns 1.700 metres que ja s'utilitzaven per a la prova de natació de la festa major. L'altre tram que s'ha abalisat va des de la zona del port fins a l'illa Mateua, al front marí de la zona de les Planasses, que forma part del Parc Natural del Montgrí, les Illes Medes i el Baix Ter. Són 1.300 metres linials amb funció esportiva i de protecció del fons marí.

→ **ROSES.** PROMOCIÓ

Èxit de la V Festa del Mar, que ha donat la benvinguda a l'estiu

FIRA TEMÀTICA. **Marítima i esportiva**

Redacció | **ROSES**

Més d'un miler de persones s'han apuntat aquest cap de setmana a la V Festa del Mar de Roses que ha programat una trentena d'activitats. L'objectiu ha estat mostrar als visitants el potencial turístic del municipi i divulgar els atractius de la zona. El president de l'Estació Nàutica-Cap de Creus, Miquel Gotanegra, ha dit que l'acció "s'ha consolidat com la festa de benvinguda de l'estiu on es pot fer un tast de les activitats que ofereixen les empreses turístiques".

GESTORIA ADMINISTRATIVA
MEDITERRANIA DE SERVEIS, S.L.
RENDA 2013
Especialitzats en trànsit i transport ✓
Capacitació professional de transportistes ✓
C/ Nou, 20 - Figueres - Tel. 972 507 100 · 609 974 109 - Fax 972 507 147
info@gestoriamediterrania.com

gestoria bartolome
ASSESSORIA FISCAL
ASSUMPTES ADMINISTRATIUS
ADMINISTRACIÓ DE FINQUES
IMMOBILIÀRIA
RENDA 2013
Monturiol, 5 - 17600 FIGUERES
Tel. 972 500 404 - Fax 972 500 400
lbartolome@logiccontrol.es

→ **TURISME**

Inauguren a Pau l'Hotel Mas Lazuli, de 4 estrelles

L'Alt Empordà compta amb una nova oferta d'establiment de categoria superior. Es tracta de l'Hotel Mas Lazuli, de 4 estrelles, i que està ubicat a Pau. Aquest negoci té 17 habitacions i el restaurant gastronòmic compta amb la direcció del xef Jordi Dalmau, que aposta pels productes frescos de temporada i de quilòmetre zero.

→ **CANTALLOPS**

Ca la Marutxi posa en marxa apartament rurals

L'establiment rural Ca la Marutxi ha inaugurat recentment un apartament per a una capacitat d'entre 6 i 8 persones. L'allotjament, que porta per nom Penedès, està situat al cor del municipi de Cantallops. Pròximament, la mateixa empresa posarà en funcionament l'apartament Empordà per a 4 o 5 persones.

→ **PROMOCIÓ.** A LLANÇÀ

Pla pilot sobre l'impacte del turisme en la sostenibilitat

Redacció | **LLANÇÀ**

Llançà participarà aquest estiu en una prova pilot que té com a objectiu implantar un sistema d'indicadors de sostenibilitat per als destins turístics. Promogut per la Unió Europea, el programa analitza una sèrie de paràmetres (27 obligatoris i 40 opcionals) per avaluar l'impacte de l'activitat turística sobre el territori (a través de la gestió de la destinació, l'impacte econòmic, l'impacte social i cultural, i l'impacte ambiental). L'Ajuntament llançanenc considera que aquesta eina permetrà desenvolupar un model de turisme rendible i sostenible. A més, també li permetrà contrastar metodologies de gestió i fomentar el treball en xarxa amb altres destinacions europees.

→ **SENTÈNCIA.** EL JUTJAT DESESTIMA EL RECURS DE L'ESTAT

Agullana pot seguir pagant impostos a la Generalitat

G. Arché | **AGULLANA**

El Jutjat Contenciós Administratiu número 1 de Girona va emetre fa 15 dies una sentència que autoritza l'Ajuntament d'Agullana a seguir pagant alguns impostos (com ara l'IVA o l'IRPF) a l'Agència Tributària de Catalunya en lloc de fer-ho a l'agència espanyola. La interlocutòria declara "inadmissible" el recurs contenciós administratiu que la Delegació del Govern a Catalunya va interposar contra la moció que el ple agullanenc havia aprovat per unanimitat el 21 de juny de 2013. Es tractava d'una moció sobre la sobirania fiscal que havia estat consensuada entre ERC (govern) i CiU (oposició) i que, per tant, es va aprovar per unanimitat.

A l'octubre de l'any passat, l'Ajuntament va començar a pagar els impostos a la Hisenda catalana, tot i que el mateix mes de juny la Delegació del Govern ja havia presentar un recurs (que es va formalitzar judicialment al desembre). L'Administració local, però, hi va presentar allegacions, i ara el jutjat les ha acceptat.

La sentència -que data del 27 de maig de 2014- declara la "inadmissibilitat" del recurs presentat per la delegació del Govern; i no imposa sanció econòmica ni carrega els costos del procés a cap de les dues parts perquè considera que no hi ha hagut males intencions.

El magistrat conclou que la moció que va aprovar l'Ajuntament "no deixa de ser una mera declaració de manifestacions, però no actuacions concretes". Per aquest motiu, diu, "no és susceptible d'impugnació".

→ **POLÍTICA.** DESMENTEIX ELS RUMORS DE RELLEU

Pere Vila anuncia que tornarà a ser alcaldable de Llançà

CASA DE CULTURA. Divendres hi va pronunciar una conferència HORA NOVA

Redacció | **LLANÇÀ**

L'alcalde de Llançà, Pere Vila, tornarà a ser el candidat de CiU a les eleccions municipals de l'any que ve. Així ho va confirmar ell mateix durant la conferència que va pronunciar divendres al vespre a la casa de cultura. Rere el títol de *Llançà, Present i Futur*, l'alcalde va fer balanç dels tres primers anys de mandat recordant que ha sanejat la situació financera del Consistori. Va admetre que s'ha endarrerit la construcció d'alguns equipaments, però va argumentar que la prioritat és el benestar dels ciutadans.

→ **SELECTIVITAT**

400 estudiants fan les PAU a Figueres

Fins a 400 alumnes de diversos instituts altempordanesos (5 més que al 2013) van fer la setmana passada les Proves d'Accés a la Universitat (PAU) a l'Institut Cendrassos i l'Institut Alexandre Deulofeu de Figueres. Entre aquests hi havia els 6 primers estudiants de Batxibac. Les notes sortiran el 27 de juny. [Foto: ÀNGEL REYNAL]

→ **SERVEIS.** A TRAVÉS DE MIQUEL FOODSERVICE

El Grup Miquel subministrarà aliments a Port Aventura

Redacció | **FIGUERES**

Port Aventura i Miquel Foodservice (filial del Grup Miquel) han arribat a un acord perquè l'empresa altempordanesa subministri aliments al parc temàtic i als quatre hotels que hi estan vinculats (l'Hotel Port Aventura, l'Hotel El Paso, l'Hotel Caribe i l'Hotel Gold River) durant la temporada 2014. Amb aquest conveni, Miquel Foodservice proveïrà més de 700 referències d'alimentació a la vuitantena de punts de restauració del complex tarragoní, que aquesta temporada espera rebre més de 4 milions de visitants. Creada al 2009, Miquel Foodservice s'ha convertit en la primera empresa del sector majorista de la distribució alimentària de l'Estat espanyol (el seu assortiment té més de 20.000 referències).

Cursos intensius i Campus a la Piscina de Roses!

El proper dia 1 de juliol començaran les activitats d'estiu a la Piscina de Roses, i podeu aprofitar les darreres places disponibles per inscriure-us en un curs intensiu de natació, en unes condicions òptimes per a l'aprenentatge, o al divertidíssim Campus Natació & English.

Els cursos intensius de natació s'estructuren en 3 grups d'edat:

infantil (de P3 a P5)
primària (de 1r a 6è)
joves (a partir de 1r d'ESO)

Cada grup realitza el curs de dilluns a divendres en horari de tarda i, segons el nivell dels participants, es desenvolupa un dels programes següents: aprendre a nedar, domini del medi aquàtic i natació esportiva. Els cursos són mensuals i es poden fer al juliol i/o a l'agost.

A més, i amb una freqüència de dos dies a la setmana, s'ofereixen els cursos de natació per a adults (tots els nivells), gent gran i terapèutica d'esquena.

Per altra banda, el Campus Natació & English és un projecte educatiu adaptat a les característiques dels participants que es basa en quatre eixos: la natació, l'anglès, la diversió i l'educació en valors. Es tracta d'una activitat adaptada a les necessitats de les famílies, útil i engrescadora per als participants, una proposta estiuenca de lleure sense oblidar la progressió en natació i l'aprenentatge de l'anglès. S'adreça a nens i nenes de 5 a 12 anys, de P5 d'educació infantil a 6è d'educació primària. Es faran grups segons l'edat i el nivell, i es programa de dilluns a divendres i de 8.45h a 13.30h (arribada entre 8.45 i 9.15h, i recollida entre 13 i 13.30h). A més, els dimecres estaran plens de sorpreses amb sortides i activitats lúdiques. Tot plegat es realitzarà a les instal·lacions de la Piscina, amb monitors qualificats i amb la coordinació acadèmica i professorat de Prestige Idiomes per a les sessions d'anglès. Es poden fer inscripcions quinzenals o mensuals.

Cal remarcar que les inscripcions estan obertes i que hi ha les darreres places disponibles. Trobareu tota la informació a:
www.piscinaroses.cat

→ **EMPRESA.** CHAIRMAN'S AWARD 2013

Garatge Central rep un guardó per l'atenció al client

LLIURAMENT. Santiago Sainz i Xavier Vilanova, divendres GARATGE CENTRAL

Redacció | **FIGUERES**

Garatge Central, concessionari oficial de Ford a Figueres, va rebre divendres el Chairman's Award 2013, el premi a l'excel·lència en l'atenció al client, de mans del director de vendes de Ford Espanya, Santiago Sainz. Aquest guardó europeu és el premi més important que la marca concedeix a la seva xarxa de concessionaris oficials, i reconeix la qualitat i el tractament que es dispensa al client.

El Chairman's Award és una important distinció, que té per objectiu remarcar l'interès i el compromís de tota la xarxa per oferir un servei de qualitat, així com premiar els esforços de la mateixa en l'obtenció de la major satisfacció i fidelització del client.

"M'agradaria fer esment especial de l'excel·lent tracte i servei que s'ofereix des de Garatge Central. L'eficàcia i professionalitat que ha demostrat en la seva activitat l'ha fet mereixedor d'aquest premi", va dir Sainz en l'acte de divendres. El guardó el va rebre Xavier Vilanova, gerent de Garatge Central. ■

→ **HABITATGE.** 28È ESTUDI DE PREUS DE MERCAT

El preu dels habitatges baixa a Roses i es manté a Figueres

El lloguer experimenta un important descens a la costa, mentre que s'incrementa lleugerament a la capital

Jesús Navarro | **GIRONA**

El preu dels habitatges ha registrat en els últims sis mesos un important descens a Roses (amb una baixada d'entre el 5,3% i el 17,3% en els d'obra nova, i d'entre un 2,9% i un 14,4% en els de segona mà), mentre que a Figueres s'han estabilitzat, segons el 28è Estudi de Preus de Mercat d'obra nova, segona mà i lloguer, que elaboren el Gremi de Promotors i Constructors d'Edificis de Girona i el Col·legi d'Agents de la Propietat Immobiliària de Girona.

Els lloguers, per la seva banda, segueixen una tendència similar. A Roses baixen entre un 6,18% (dues habitacions) i un 8,23% (quatre habitacions), mentre que a Figueres es mantenen els de dues habitacions, però pugen tant els de tres (4,63%) com els de quatre (3,84%).

→ SEMESTRAL. OBRA NOVA

POBLACIÓ	ZONA 1	ZONA 2	ZONA 3	ZONA 4
FIGUERES	0,0%	-1,1%	5,5%	0,4%
ROSES	-5,3%	-10,6%	-17,3%	-14,3%

→ SEMESTRAL. SEGONA MÀ

POBLACIÓ	ZONA 1	ZONA 2	ZONA 3	ZONA 4
FIGUERES	-6,6%	-3,3%	1,5%	-5,8%
ROSES	-5,9%	-2,9%	-14,4%	-14,2%

→ INTERANUAL. OBRA NOVA

POBLACIÓ	ZONA 1	ZONA 2	ZONA 3	ZONA 4
FIGUERES	-15,9%	-11,3%	-4,7%	-12,7%
ROSES	-7,8%	-4,6%	-9,6%	-16,2%

→ INTERANUAL. SEGONA MÀ

POBLACIÓ	ZONA 1	ZONA 2	ZONA 3	ZONA 4
FIGUERES	-16,2%	-17,6%	-11,9%	-11,7%
ROSES	-4,1%	1,4%	-9,9%	-18,5%

Ramon Corominas, president del Col·legi API, va destacar també que en l'àmbit de les comarques gironines "el 30% de les compravendes les han fet estrangers, sobretot francesos i belgues", i va afegir que els preus a les poblacions de costa "és superior" a les d'interior. ■

→ **EMPRESA**

Anxoves de l'Escala exporta a Anglaterra

Anxoves de l'Escala SA ha començat a exportar a Anglaterra i ha posicionat els seus productes a la tricentenària botiga gourmet Fortnum & Mason, a Piccadilly (Londres), que ha seleccionat anxoves en sal amb 12 mesos de bodega, seitons en vinagre i els filets d'anxova premium 'Magdalena Sureda'. ■

→ **ENOLOGIA.** ELABORAT DE FORMA CONJUNTA

Vi de Peralada per als 25 anys del Mas de Torrent

Redacció | **PERALADA / TORRENT**

El sommelier de l'Hotel Mas de Torrent, Pere Palmada, i l'enòleg de Castillo Perelada, Delfí Sanahuja, han elaborat de forma conjunta un vi commemoratiu, amb una selecció especial de Peralada, per celebrar el 25è aniversari de l'exclusiu hotel de cinc estrelles.

Sota l'epígraf '25 anys compartint felicitat', aquest vi vol ser "un reflex de les millors sensacions de l'Empordà", segons expliquen des de Castillo Peralada. És un cupatge de garnatxa i carinyena, les varietats autòctones per excel·lència de l'Empordà, que ha envellit durant deu mesos en bótes de roure francès Allier. El vi es podrà trobar a la carta habitual de begudes del Mas de Torrent Hotel & Spa, i l'establiment oferirà la possibilitat de comprar en exclusiva les ampolles d'aquesta selecció de Peralada.

L'elaboració del vi s'uneix als actes de celebració de 'Felicitarte', un projecte que commemora els 25 anys de l'hotel i que inclou l'exposició d'una col·lecció inèdita de tapets signats pels millors artistes del segle XX. ■

VI COMMEMORATIU

TRIBUNA EURAM EMPORDÀ

Cercle EURAM de l'Empordà

Figueres, 28 de juny de 2014 21h Hotel Empordà (Avda.Salvador Dalí i Domènech,170. Figueres)

Catalunya en la cruïlla, per Pilar Rahola

Pilar Rahola, al llarg de la seva trajectòria vital com a escriptora, periodista i política, ha destacat per la seva combativitat en diversos fronts de batalla: des de la lluita a favor dels drets humans fins a la reivindicació de l'alliberament dels pobles. És una fúria quan parla, no té pèls a la llengua i, s'estigui o no d'acord amb les seves intervencions entra-muntanades, mai no deixa indiferent, ja que sempre són molt estimulants!

Col·laboren:

Institut d'economia i empresa Ignasi Villalonga

HORA NOVA

Preu del sopar: 50 euros *(Places limitades)*
Cal confirmar assistència al
tel. 972 67 72 56 /euramemporda@gmail.com

Idees
debat

OPINIÓ

«Sobre Pere Navarro: Els mateixos que el varen posar, l'han tret.»

Les reaccions a la dimissió de Pere Navarro no s'han fet esperar. Abans fins i tot de la roda de premsa convocada aquest dimecres 11 de juny a les cinc de la tarda, alguns càrrecs del partit ja han fet valoracions al respecte, com ara el regidor socialista de Pont de Molins, Esteve Llorens, qui assegura que el lideratge de Pere Navarro no s'ha posat en dubte fins que alguns alcaldes que li han estat molt propers han agafat vertigen de caiguda lliure. A comarques gironines, per exemple, fa tres anys que estem en caiguda lliure i això no va provocar cap sotrac, però quan amb les darreres eleccions europees, el PSC ha passat a quarta i cinquena força en molts municipis del baix Llobregat, han sonat totes les alarmes.

El regidor molinenc, crec que en aquests moments hauríem de preocupar-nos del PSC i de la seva relació amb la ciutadania de Catalunya, la qual i de forma progressiva, va perdent la confiança en el PSC, malgrat que siguem un país majoritàriament socialdemòcrata. El PSC no hauria de perdre més temps, com ara discernint a qui candidat espanyol s'ha de donar suport per liderar el PSOE. El que ens ha de preocupar no és qui vol o pot liderar el PSOE, sinó qui té capacitats intel·lectuals i polítiques per liderar el PSC.» Un partit que ha de resintonitzar amb una ciutadania que vol ser consultada més enllà de les eleccions i que vol, també, decidir sobre el seu futur.

Llorens, assegura també que no entén el republicanisme sobtat d'alguns alcaldes i regidors, demanant referèndums alhora que negant la consulta. O exhibint banderes republicanes però despreciant les estelades. Allò important no és ara un referèndum de monarquia o república, sinó prevaldre els principis republicans d'igualtat, llibertat i fraternitat, començant per aplicar-los i deixar-los aplicar dins el propi partit. «Em sembla totalment incoherent».

Creu que s'ha perdut molt temps apuntalant segons quins lideratges que en realitat no pretenien tampoc liderar el PSC. Llorens troba paroxístic que Carme Chacón demani primàries obertes al PSOE i en canvi, no vulgui ni sentir parlar d'obrir un procés paral·lel al PSC, amb un Pere Navarro tombat per una estratègia autodestructiva, però ara també pels alcaldes que veuen perillar la seva continuïtat per les dinàmiques nacionals de la pròpia orgànica del carrer Nicaragua.

Sobre la possibilitat d'un congrés extraordinari, Llorens assegura que l'aritmètica representativa del PSC quant a delegats, no fa esperar un canvi gaire sobtat de línia política; podria ser Collboni o Parlón, però a molts ens agradaria que fos Laia Bonet, si de debó ens hem de creure que hi poden haver canvis. I és que «a alguns no ens preocupa tant la situació del PSC, com si les ambigüitats i voluntats dels propis sectors crítics», que aviat també podrien patir una davallada de credibilitat si, algun dels quals només pretenen fer musculatura per seguir al PSC amb millor condicions que negociar. ■

Esteve Llorens
regidor i portaveu del grup municipal PSC-PM
ajuntament de pont de molins

L'ENTRESCADOR

Pel camí de ronda a Roses

Normalment els meus escrits deriven més a temes polítics que a generals, costumistes o altres. És ben cert que ara seria un bon moment per parlar-ne. Tenim moguda política pels quatre costats; no obstant és difícil, per no dir gairebé impossible, en un context tan inestable, treure escrits d'opinió de rigorosa actualitat, en una publicació setmanal, ja que la situació varia d'un dia a l'altre, fins i tot en qüestió d'hores. Per això i per no sortir desfasat, avui prefereixo parlar de temes més locals, però també importants per a moltes persones.

Trepitjant el país es pot veure, percebre petits detalls que difícilment són motiu d'un article, però que també val la pena tenir-los en compte. Per prescripció mèdica haig de caminar uns quatre o cinc quilòmetres diaris, i el món, el petit món dels que caminem, ens permet veure coses noves cada dia. Amb molt d'orgull haig de dir que visc a Roses, on es pot gaudir de magnífics passejos, amples, però també d'altres que no ho són tant, però això sí, d'un encant incomparable, com el camí de ronda. Ja des del port fins al far, passant per la platgeta dels Palangrers, el recorregut té un encant màgic, dolç i feréstec alhora, allà pots arribar a desconnectar dels problemes i de la monotonia d'un reguitzell de dies rúfols, apagats, tots iguals. Les barques de pesca, els "remendadors" de xarxa, les gavines i tot el tragí del port, són un esclat de

vida, d'una vida que molts desconeixen i que jo vaig descobrint.

La quotidianitat ens amaga una esclavitud voluntària que ha anat es devenint necessària. Sí, és així de contundent, tot i això no ens queda altre remei, hem de treballar per viure i punt. Qui sap, potser el més positiu de tot plegat és això, que un dia t'envien a caminar i llavors descobreixes l'altra cara de la moneda, sabies que hi era però no la veies mai. Ara comparteixo passejades amb gent del "banc del si no fos", gavines, cormorans: és clar, ells a l'aigua o en ple vol, barques, pescadors, també pescadors de canya, i gent que passeja, que corre, que va en bicicleta, moltíssimes bicicletes. Al capdavall en aquest escrit, potser pel meu tarannà, el que vull també és reivindicar dues coses: ja que els ciclistes i els vianants han de compartir el mateix camí estret. Seria bo de conscienciar els primers que es facin sentir quan vénen per l'esquena. Molts no porten timbre i això els fa perillosos. Crec que es podrien posar uns petits cartells fent esment a això del timbre i que no oblidin que, a la fi, són un vehicle i que poden fer mal. L'altra qüestió és que, des d'on acaba la barana de ferro per damunt la platgeta dels Palangrers, a la paret d'obra ascendent, protegissin vuit o deu metres sobre una caleta minúscula, on la caiguda és vertical. Tant de bo la senyora Montse Mindan, alcaldessa de Roses, llegeixi aquest escrit i enviï un tècnic perquè valori el que esmento, principalment pel que fa al petit estimball. Al marge d'aquesta possibilitat, m'hi posaré en contacte.

I aquí vull recordar aquella màxima del televisiu Capità Enciam que deia: "Els petits canvis són poderosos", que equival a dir que resoldre els petits problemes també. I ara que tot trontolla -com molt bé diu el senyor Jordi Pujol-, si més no, fem un bocí de barana, si us plau, perquè ningú no prengui mal! ■

Jordi Vila Carreras
escriptor

CARTES DELS LECTORS

Adreceu les vostres cartes o articles a: HORA NOVA, av. Salvador Dalí, 62, baixos 4 17600 Figueres; per fax al 972 500 666 o per correu-e a redaccio@horanova.cat

Els escrits en general han de ser breus i anar acompanyats de les dades personals de l'autor (nom, cognoms, adreça, telèfon i número de DNI) i d'una fotocòpia o imatge escanejada del DNI. No se signaran les cartes ni amb un pseudònim ni amb inicials. El periòdic es reserva el dret de publicar-los de manera resumida i no manté correspondència. POLÍTICA DE PRIVACITAT: en compliment de la Llei orgànica vigent 15/1999 del 13 de desembre de Protecció de Dades espanyola, us comuniquem que les vostres dades personals formen part d'un fitxer automatitzat propietat de NOVES EDICIONS ALTEMPORDANESES SL amb la finalitat de prestar els serveis sol·licitats, contestar les consultes formulades, obtenir dades estadístiques o enviar correu comercial. Així mateix, us notifiquem que disposeu d'accés, rectificació, cancel·lació i oposició de les vostres dades. Per a exercir aquest dret, podeu dirigir-vos per escrit a NOVES EDICIONS ALTEMPORDANESES SL, c/ SALVADOR DALÍ, 62 – 17600 FIGUERES, adjuntant una fotocòpia del DNI.

LA FESTA DE CORPUS I CATALUNYA

Mossèn Jacint Verdaguer glossà la lluminosa diada de Corpus en uns versos que el poble canta amb devoció i fe. Avui és Corpus Christi, la festa de les festes, "en eixos cims de serra groguegen les ginestes".

Catalunya, en els anys esplendorosos, celebrava la festa de Corpus amb gran esclat. Les processons de la tarda de Corpus eren famoses a tot Catalunya. Pobles i ciutats honoraven el Creador de cels i terra per carrers i places. Amb flors de jardí, ginesta i plantes silvestres adornaven el pas de l'Altíssim. Guarnien de domassos finestres i bacons, la música entonava cants eucarístics i els homes, amb una atxa a les mans, flectaven el genoll al pas de la processó. Tantes vegades alabances sien dades al Santíssim Sagrament, cantava el poble fidel.

Catalunya era rica i plena. Déu hi va passar en primavera i tot cantava al seu pas, - va escriure Angel Guimerà-. No hi ha terra més ufana sota la capa del sol.

Catalunya vol recobrar la personalitat perduda. Som i serem gent catalana, tant si es vol com si no es vol. Catalunya aspira a què el fum de les xemeneies de les fabriques aixequi novament cel amunt el cant de progrés i de prosperitat. Desitja que la taula de totes les famílies sigui curulla de bons aliments. Que els avis siguin respectats, els infants instruïts en la fe i el malalts ben acollits. Volem que Corpus sigui el dijous més lluminós de l'any, com sempre havia estat, en homenatge i recordança de la història.

Francesc A. Picas
Figueres

NOTA D´AGRAÏMENT

Volem enviar un missatge d´agraïment a tot el personal del Bernat Jaume de Figueres. Per la dedicació amb tant d'afecte a la nostra esposa, mare, iaia... la nostra Tresa Masdemont Moradell.

El suport i la profesionalitat va començar des dels primers mesos quan era a casa, atesa pels membres del PADES i els últims tres mesos ingressada al centre fins que el passat dia 4 de juny, la Tresa ens va deixar amb tot el seu amor.

Només tenim paraules d'agraïment. Gràcies per la vostra humanitat envers els malats i els seus familiars. ■

Famíla Santó-Masdemont
Figueres

→ **MOSTRA.** ES POT VISITAR FINS AL 24 DE JULIOL

Inèdits

La Biblioteca de Figueres acull una exposició de Carles Fages de Climent i els dibuixos de Miquel Capalleras

ARXIU FAGES DE CLIMENT

Yolanda Falcon | **FIGUERES**

La biblioteca Fages de Climent de Figueres acull una interessant exposició. Es tracta d''Inèdits', on es mostra els poemes de Carles Fages de Climent i els dibuixos amb què el pintor Miquel Capalleras va il·lustrar el poemari *Zoo* (1968), inèdits fins al 2013.

El pintor Miquel Capalleras i el poeta, Carles Fages de Climent ,van mantenir una estreta relació d'amistat durant els últims anys de vida de Fages (1964-1968), quan aquest es va establir a la fonda Roca de Figueres, envoltat sempre d'un grup d'artistes i poetesses de la comarca de l'Alt Empordà, com ara Joan Sibecas, Josep Ministral, Josep Subirats, Olga Torres, Montserrat Vayreda i Evarist Vallès, entre d'altres. Ja treballant en el projecte de *Zoo*, Capalleras anava a pintar els dibuixos al zoo de Barcelona i, posteriorment, es trobava amb el poeta per fer la tria a casa seva, al bar Novel o a la fonda Roca de Figueres.

Tot i que l'obra ja estava enllestida, amb la mort del poeta va quedar sense editar i no fou fins que Climent Carles Fages, nét de l'escriptor, va obrir l'arxiu familiar, on va aparèixer la carpeta que contenia els dibuixos de Miquel Capalleras.

POEMARI A CÀRREC DE JORDI PLA I JOAN FERRERÓS. Brau Edicions va editar el poemari el 2013, en una edició a cura de Jordi Pla i Joan Ferrerós. Anna M. Pibernat, historiadora de l'art, l'any 2012 va començar a preparar una retrospectiva del pintor Miquel Capalleras i l'exposició, que va tenir lloc a l'Ecomuseu-Farinera de Castelló d'Empúries del 6 d'abril

→ **CAPALLERAS-FAGES**
PINTOR I ESCRIPTOR VAN MANTENIR UNA ESTRETA RELACIÓ D'AMISTAT

→ **OBRA INÈDITA**
EL NÉT DEL POETA VA TROBAR LA CARPETA ON HI HAVIA ELS DIBUIXOS DE CAPALLERAS

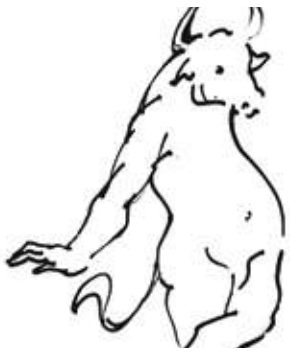

al 2 de juny de 2013, va mostrar per primera vegada els dibuixos i poemes del llibre *Zoo*. "Gràcies al nét de Carles Fages s'han pogut treballar, exposar i difondre els dibuixos de Miquel Capalleras acompanyats dels poemes escrits a puny i lletra pel poeta, dibuixos inèdits i poemes que es mereixen ser tractats com a objectes expositius, que tots sabíem que existien però desconeixíem en quin "calaix" s'havien desat ara farà quaranta anys" diu Anna Pibernat.

Ara la mostra, gràcies al l'Ecomuseu Farinera de Castelló d'Empúries i a Carles Fages, es pot visitar a la Biblioteca Fages de Climent fins al 24 de juliol. El dia 3 de juliol, a dos quarts de 8 del vespre, es farà una visita comentada.

→ **GALIBERN.** MÉS DE 700 PECES DATADES DELS S. XIII AL XX

Rajoles, plafons i socarrats de la col·lecció Mascort

PLAFÓ. Representa el setge a què va ser sotmesa Roses al 1645 FUNDACIÓ MASCORT

Yolanda Falcon | **TORROELLA**

L'exposició que aquest any acull la Casa Galibern, seu de la Fundació Mascort, a Torroella de Montgrí, mostra la important col·lecció de rajoles, plafons i socarrats que, durant dècades, ha pogut aplegar el seu fundador, Ramon Mascort. La integren més de 700 peces datades des del segle XIII fins a inicis del XX. Es tracta d'una gran exposició, tant per la quantitat com per la qualitat de les peces que es mostren al públic. La peça més antiga que es pot veure data de finals del segle XIII. Es tracta d'una modesta rajola procedent d'un antic paviment, elaborada amb la tècnica anomenada "a l'encàustica", que consistia en gravar un dibuix en una rajola d'argila vermellosa i omplir la part buida amb una engalba de color diferent. Hi ha una representació de les diverses tècniques amb què es decoraven les rajoles antigament: rajoles de "corda seca", "d'aresta" i rajoles pintades a trepa, amb estergit o a mà alçada. En ocasió d'aquesta exposició es podran veure, per primera vegada, una petita mostra d'estergits que pertanyen al fons del Museu Nacional d'Art de Catalunya. Són 12 dibuixos que l'any 1911 va llegar el seu propietari, el col·leccionista Raimon Casellas. Es notòria la quantitat de rajoles "de mostra" catalanes i valencianes que posseeix la col·lecció Mascort, en la qual destaquen algunes peces que poden ser atribuïdes als tallers de Llorenç Passoles i de Miquel Lapuja, dos dels més destacats mestres rajolers barcelonins del segle XVII.

Les peces més destacades són els plafons de rajoles, tres dels quals podrien figurar en l'escollida llista dels 10 plafons de rajoles catalanes més interessants que existeixen.

MIQUEL RUIZ AVILÉS
UNA ALTRA MANERA DE CAPTAR EL MÓN
[1979 - 2013]

Casa Empordà / antic escorxador
(Plaça de l'Escorxador de Figueres)

Del 6 al 29 de juny
Horaris: de dimecres a divendres, de 17 a 20 h;
dissabtes, d'11 a 14 h i de 17 a 20 h

→ **DANSA A FIGUERES**

IV Festival de Dance Me

El centre de Dansa de Sonia Navarro va celebrar el cap de setmana al Teatre Jardí de Figueres el seu quart festival, sota el títol "Els meus records" exhaurint les entrades en dues funcions i presentant un nou format i concepte d'espectacle. (FOTO: S. Espinosa). ■

→ **M. ÀNGELS ANGLADA**

'Els meus contemporanis'

S'ha presentat *Els meus contemporanis*, un recull de peces periodístiques escrites per M. Àngels Anglada. La nova antologia correspon al 32è volum de la col·lecció 'Josep Pla' que edita la Diputació de Girona. (FOTO: Àngel Reynal). ■

→ **XARXES SOCIALS**

Quadre de Lluís Roura

El pintor Lluís Roura va entregar a Carmina Solano, de Girona, un dels seus quadres, com a guanyadora del sorteig que es va fer a través de Facebook. La idea del sorteig va tenir 1.670 'm'agrada' i 907 'compartir'. (FOTO: R. Carmona). ■

→ **BIBLIOTECA**

'El ermitaño', de Joaquim Ruiz

La biblioteca de Figueres va ser l'escenari de la presentació del llibre *El ermitaño*, de Joaquim Ruiz. L'acte, organitzat per Llibres Low Cost de Figueres, va anar a càrrec del regidor de Cultura, Josep Maria Godoy. (FOTO: Àngel Reynal). ■

→ **ST LLORENÇ.** 21 DE JUNY

El grup de teatre La Fraternitat estrena l'obra 'Les maletes del sr. Miquel'

CARTELL. Actors LA FRATERNAL

Y.F | **SANT LLORENÇ DE LA MUGA**

El grup de teatre de Sant Llorenç de la Muga, La Fraternitat, estrenarà el 21 de juny, a les 9 del vespre, l'obra 'Les maletes del senyor Miquel'. Es tracta d'una comèdia amb un argument original, amb diàlegs divertits que creen situacions còmiques que sorprenen l'espectador amb les anades i tornades d'unes maletes. La segona representació serà el 22 de juny, a les 6 de la tarda, al local social de Sant Llorenç de la Muga. ■

HORITZONS VERTICALS

La cultura de la participació

Mireia Reynal

Cultura ho és tot. I cada vegada més i a més llocs. Cultura ho és una mica tot mentre hi hagi algú amb curiositat o amb esperit inquiet. Mentre hi hagi aquest algú que no desaparegui i que continuï buscant allò que anhela arreu. Mentre ho busqui i ho pugui trobar. I que quan ho trobi, hi pugui participar: és el més important, perquè significa formar part d'alguna cosa.

Llavors és quan arriba el moment de voler-ho aconseguir. Quan es té clar què es vol i es tenen oportunitats, alternatives o moltes opcions diferents per escollir, la gent participa. És senzill, i no cal anar massa lluny per trobar-ne exemples.

Per què a Figueres tanta gent ha anat a teatre aquest any? Per què durant aquelles cues infinites de la taquilla del Jardí, la gent hi compartia amb entusiasme el parer dels que, davant o darrere d'ells, havien sentit a parlar d'algun dels espectacles que s'oferien? Per què s'ha omplert el teatre fins al galliner? Potser perquè s'han fet campanyes que han ofert una programació de qualitat i que han estat molt més assequibles per a tothom.

Per què el festival Acústica aquest estiu passat ve rebre prop de 80.000 persones? Per què durant aquesta setmana de finals d'agost la nostra ciutat, que massa sovint només emplena les botigues del centre, de cop i volta, canvia radicalment i ofereix una cara que sovint queda amagada? Potser per l'oferta d'artistes que venien, perquè podies topar a cada plaça amb un escenari diferent, potser pels *kebabs*, les *crêpes* i els mojitos dels Menjars del Món de la plaça Catalunya...

«Per què a Figueres tanta gent ha anat a teatre aquest any?»

Per què cada vegada ve més gent a veure el Festival Internacional de Circ que es fa cada febrer? Per què la Rambla s'emplena de gom a gom amb la mostra del vi de l'Empordà?

I sense anar més lluny, per què el passat diumenge de les eleccions, el percentatge de participació va pujar d'una manera tan clara i significativa com a Figueres amb quasi un 10%? Potser perquè aquesta vegada a Catalunya teníem una proposta més propera, una opinió a expressar o alguna cosa per la qual lluitar: una situació social més que precària, retallades en àmbits que afecten directament al ciutadà com la sanitat i l'educació, o potser perquè no es pogués qüestionar allò que molts pensem i sentim. ■

→ **TERMINI.** 17 DE JULIOL

S'organitza el primer duel de guitarres a la Festa Major de Roses

Y.F | **ROSES**

L'escenari de les barraques de la Festa Major de Roses acollirà el primer duel de guitarres. Es tracta d'un concurs adreçat a guitarristes de tots els nivells i estils i constarà d'una batalla musical que enfrontarà als guitarristes participants en duels d'1 contra 1. Tots els que hi vulguin participar hauran de gravar un vídeo de màxim d'un minut de durada improvisant un solo, fent servir una base o no, i enviar-lo als organitzadors a la web www. dueldeguitarres.cat. Aquests vídeos es penjaran en aquesta pàgina web i els 8 més votats seran els que participaran al duel de guitarres. El concurs es dividirà en dues fases: la primera serà en línia i, la segona, serà la competició a l'escenari de la Festa Major de Roses. El termini per presentar els vídeos a aquest concurs és el 17 de juliol. ■

Agenda Casino Menestral

ESCOLA DE MÚSICA
Dimecres 18 a les 20h. al Castell de Sant Ferran, Concert Extraordinari de Fi de Curs on participen tots els alumnes de l´escola
Dijous 19 a les 20.30 Audició dels alumnes de Cant Liric, a la Sala Abdó Terrades
Divendres 20 a les 20.30. A la Sala Abdo Terrados Concert D´Adults, concert entranyable on els alumnes no tan joves són els protagonistes
Dia de la Música dissabte 21. DIA DE LA BATERIA a partir de les 10 del matí, audició dels alumnes de bateria a la Sala Abdó Terrados.
A les 18,30 BATUCADA AL PASSEIG NOU, per quart any consecutiu més de 40 Baterias faran resonar la ciutat, aquesta vegada serà en la inauguració del Passeig Nou. Col.laborarà La Tramuntakada i l´Escola de dansa Blue
A partir de les 19 h. Actuacions a càrrec d´alumnes de guitarra i violí de L´escola amb la col.laboració de l´Escola de dansa Àngels Ballart i tot un seguit de combos i actuacions en viu.

CASINO MENESTRAL FIGUERENC
Dissabte 21 Una nova edició del mercat mensual de Brocanters i col.leccionisme a la Rambla de les 9 a les 20h.

casino menestral figuerenc
C/ Poeta Marquina, 2 (seu provisional) · 17600 Figueres
Tel. 972 678 666 · www.casinomenestral.cat

→ **GUARDÓ.** EL PERIODISTA I ESCRIPTOR GIRONÍ RAFEL NADAL VA REBRE EL XI PREMI NARRATIVA MA ANGLADA A OBRA PUBLICADA

"Et deixaré si vols, la veu mentre tu tens els llavis closos"

L'Institut Ramon Muntaner de Figueres ha inaugurat un espai dins el centre dedicat a la vida i obra de Maria Àngels Anglada i ja treballa per encabir-ne un altre amb Salvador Dalí com a protagonista

Yolanda Falcon | **FIGUERES**

Maria Àngels Anglada ja té un espai a l'Institut Ramon Muntaner de Figueres. Es tracta del passadís del primer pis del centre, el mateix que l'any 1965, anys després que Anglada es traslladés a viure a Figueres, on va començar a impartir classes de grec i llatí . S'hi poden veure plafons explicatius de la seva vida i obra, cedits per l'Institut d'Estudis Catalans i que provenien d'una exposició itinerant que es va organitzar en el desè aniversari de la seva mort. La mostra estava formada per trenta plafons, els quals reprodueixen cronològicament els moments claus de la vida de l'autora d'*El violí d'Auschwitz*, una literata "exquisida" i a la vegada "popular", segons va definir la directora de la càtedra de la UdG dedicada a l'autora, Mariàngela Vilallonga. Els plafons van presidits per un dels versos més coneguts d'Anglada: "Et deixaré si vols, la veu / mentre tu tens els llavis closos". A més, hi ha els originals de les seves obres dins un armari de fusta on també s'exposaran les obres guanyadores del Premi de Narrativa MA Anglada.

PASSADÍS. Institut Ramon Muntaner de Figueres XAVIER TORAL

→**ESPECTACLE DE FINAL DE CURS**

→ El Teatre El Jardí de Figueres acull el dimecres 18 de juny a les 9 del vespre la presentació de l'espectacle preparat pels alumnes de l'institut per al final de curs. Aportació simbòlica d'1 euro.

→ **RAFEL NADAL, XI PREMI NARRATIVA MA ANGLADA**

"Un premi honest, independent i exigent"

PREMIAT. Rafel Nadal (esquerra) i Francesc Canet, director del centre ÀNGEL REYNAL

→De *Quan en dèiem xampany*, de Rafel Nadal, el jurat en va valorar "el retrat acurat d'un temps i d'un país confegit a partir de la memòria familiar de l'autor, amb un besavi emprenedor -fabricant de taps de suro per a xampany- com a pal de paller, en el context polític i social del turbulent segle XX català i europeu". Rafel Nadal va rebre el XI Premi de Narrativa Maria Àngels Anglada a obra publicada, dotat amb 2.000 euros. Per la seva part, l'escriptor i periodista gironí va qualificar el guardó "d'honest, independent i exigent" i va avançar que molt probablement hi haurà una tercera obra que completarà *Quan érem feliços* i *Quan en dèiem xampany*, però que seria, va aseegurar, d'aquí uns anys.

→ **3 DE JULIOL.** 6 SESSIONS

Aquest juliol s'inicia la cinquena edició del Cine Ciutadella

Redacció | **ROSES**

El dijous 3 de juliol comença la cinquena edició de Cine Ciutadella, el cicle de cinema a l'aire lliure que any rere any ofereix la possibilitat redescobrir l'emblemàtic espai de la Ciutadella de Roses amb aquesta refrescant proposta. Un total de 6 sessions que portaran a la pantalla d'aquest peculiar cinema les grans pel·lícules que recentment han ocupat les cartelleres amb una barreja de gèneres que va des de la comèdia al cinema d'animació o el melodrama. Aquest any, també com a novetat, les pel·lícules aniran precedides de curtmetratges. Les pel·lícules programades són: *Gravity*, amb Sandra Bullock i George Clooney; *Blue Jasmine*, dirigida per Woody Allen; *En la casa* (Dans la maison) dirigida por François Ozon; *Django desencadenado*, de Quentin Tarnatino; *Tres bodas de más*, de Javier Ruiz Caldera protagonitzada per Inma Cuesta i *Gru 2. El meu dolent preferit.*

ENTREVISTA **ELISENDA BARRERA.** PINTORA

L'Alfolí de la Sal de l'Escala inaugura el dissabte 21 de juny l'exposició de la pintora barcelonina Elisenda Barrera, amb una llarga trajectòria en l'art

"Vull transmetre els meus sentiments sobre l'entorn social"

Yolanda Falcon **I L'ESCALA**

De Barcelona a l'Escala i pel mig, una llarga trajectòria en el món de l'art amb exposicions peró també en el món de la docència...

Sí. És cert. Vaig estudiar a l'Escola d'Arts i Oficis (La Llotja) de Barcelona. Sóc fundadora del primer taller d'Art del Clot (Barcelona) i formo part del Col·lectiu de Pintors del Barri Gòtic de Barcelona, fent exposicions periòdicament. He realitzat exposicions a Barcelona,Lloret de Mar, Sant Pere Pescador,Torroella de Fluvià,Mahó,Madrid,Milà,Noto (Italia) i San Francisco (USA).

I a la de l'Escala, quina obra veurem?

D'acord amb el nom d'"Antològica", aquesta exposició vol fer un recorregut per les diferents tècniques que he utilitzat, o sigui, des del primer figuratiu fins al darrer abstracte, inspirat en l'art rupestre.

AUTORA. Elisenda Barrera va néixer a Barcelona HORA NOVA

I amb quina tècnica se sent més còmoda?

Amb totes, però darrerament estic mes involucrada amb la utilització de pigments, paper de diari i pa d'or, per obtenir un collage.

Què vol transmetre amb la seva obra?

M'agrada rransmetre els meus sentiments de l'entorn social actual.

→**APLEC D'ANGLÈS**

Emília Pla rep la Rosa d'Or

L'Agrupació Sardanista Floricel ha atorgat el seu guardó Rosa d'Or a la figuerenca Emília Pla. El premi reconeix la tasca d'una persona en pro de la sardana. Emília Pla balla sardanes des dels 8 anys i als anys 50 va començar la tasca d'ensenyament de ballar sardanes, que no ha deixat mai. L'acte es va fer en l'Aplec d'Anglès.

→**18 CENTRES**

Biblioteques a la platja i piscines

El Servei de Biblioteques de la Diputació de Girona obrirà aquest estiu 9 bibliopiscines, 3 biblioplatges, 6 biblioplaces, 1 bibliollac, 1 bibliojardí i 1 biblioterrassa. A l'Alt Empordà, les platges i biblioteques que tindran servei de biblioteca a l'aire lliure són la Jonquera i Llançà. A la província, seran 18 les biblioteques gironines que ja preparen el servei.

→ MOTOR. ELS CLUBS DE FANS DE MAVERICK I ISAAC VIÑALES NO FALTEN A LA SEVA CITA AL CIRCUIT DE BARCELONA-CATALUNYA

LA TRIBUNA G, AL RITME DELS FANS DE MAVERICK VIÑALES. Un any més, el club de fans del rosinc va fer ballar a tots els aficionats al motor. Els seguidors van tenyir de verd el seu sector PACO JARANA/ JESÚS NAVARRO

EL BLAU D'ISAAC VIÑALES, BEN PRESENT. Els membres del club de fans del pilot llançanenc no van deixar d'animar-lo. A la dreta, seguint atentament la cursa de Moto3 PACO JARANA/ JESÚS NAVARRO

DIVENDRES, DIA DE LES ESCOLES. Alumnes de Roses amb Maverick Viñales PACO JARANA

AMB ELS TIMBALS. Maverick es va aturar davant del club de fans per tocar els timbals JESÚS NAVARRO

GÀRGOLES DE FOC. La colla de Banyoles va portar el seu ritme a la Tribuna G del circuit JESÚS NAVARRO

→ **TAEKWONDO.** ALASSANA DIARRA OBTÉ EL BRONZE, I ÀLEX FALGÀS NO PUJA AL PODI

Ruiz i Suárez es proclamen campions d'Espanya sub-21

MEDALLISTES. A l'esquerra, Alejandro Suárez i Alassana Diarra (Jan-Su). A la dreta, Ramon Ruiz (Tae-Sport) JAN-SU / JUDITH DOMÈNECH

Redacció | **OROPESA DEL MAR**

Doble èxit per al taekwondo de l'Alt Empordà al Campionat d'Espanya sub-21, que es va celebrar diumenge a Marina d'Or, a Oropesa del Mar, ja que Ramon Ruiz (Tae-Sport de Vilafant) i Alejandro Suárez (Jan-Su de Figueres) van pujar al lloc més alt del podi en -63 kg i -58 kg, respectivament.

Ruiz, de només 15 anys, es va desfer de cinc rivals per pujar al lloc més alt del podi en -63 kg. En el seu camí cap a la final va vèncer a José Aaron Canet (5-2), Pau Ocaña (4-3), Álvaro Redondo (8-6) i Nicolás Pérez (14-2). El seu últim adversari va ser el madrileny Javier Pérez. El combat va acabar amb 3-3 i la igualtat no es va trencar amb el punt d'or, així que els jutges van prendre la decisió final, que va afavorir Ruiz.

La segona medalla d'or va ser per a Suárez, que en -58 kg es va desfer de rivals de València (14-2), Madrid (18-5) i Galícia (10-3), abans d'imposar-se a Balears a la final de forma clara (9-4). En el mateix pes, el seu company Àlex Falgàs va guanyar el primer combat per 15-1 contra Euskadi, però va caure en el segon per un punt.

Alassana Diarra, també del Jan-Su, es va penjar el bronze en -74 kg. Va superar Madrid (6-1) i un rival català (14-12), abans de perdre a semifinals contra el futur campió, el també català Dani Quesada, que el va deixar fora de la final per 9-14. ■

→ **TAEKWONDO.** CAMPIONAT D'ESPANYA

Plata per a Jorquera i bronze per a Molina a l'estatal cadet

DOBLE ÈXIT. Isabella Molina i Joan Jorquera, medallistes a l'estatal JAN-SU / JOAN'S

Redacció | **OROPESA DEL MAR**

Dues medalles per als taekwondistes altempordanesos al Campionat d'Espanya cadet que va tenir lloc dissabte a Oropesa del Mar. Joan Jorquera (TKD Joan's de Roses) es va penjar la de plata en pes mosca (-41 kg), mentre que Isabella Molina (Jan-Su de Figueres) va obtenir el bronze en -29 kg.

Jorquera, campió d'Espanya cadet els tres últims anys, afrontava el repte d'acabar entre els millors en un pes superior. En el primer combat va superar un rival madrileny (8-5); en el segon es va imposar per superioritat tècnica a un de Castella-la Manxa, i a semifinals es va desfer del campió balear (8-6). La final, contra un rival de Múrcia, va ser espectacular i molt igualada, i va caure del costat murcià per 6-5.

El Jan-Su de Figueres va comptar amb cinc representants a l'estatal cadet. A banda de Molina, tercera en -29 kg, també hi van ser presents Francisco González (-37 kg), Pau González (-53 kg), Presentación Martínez (-55 kg) i Judith Díaz (-41 kg), que no van superar les eliminatòries. ■

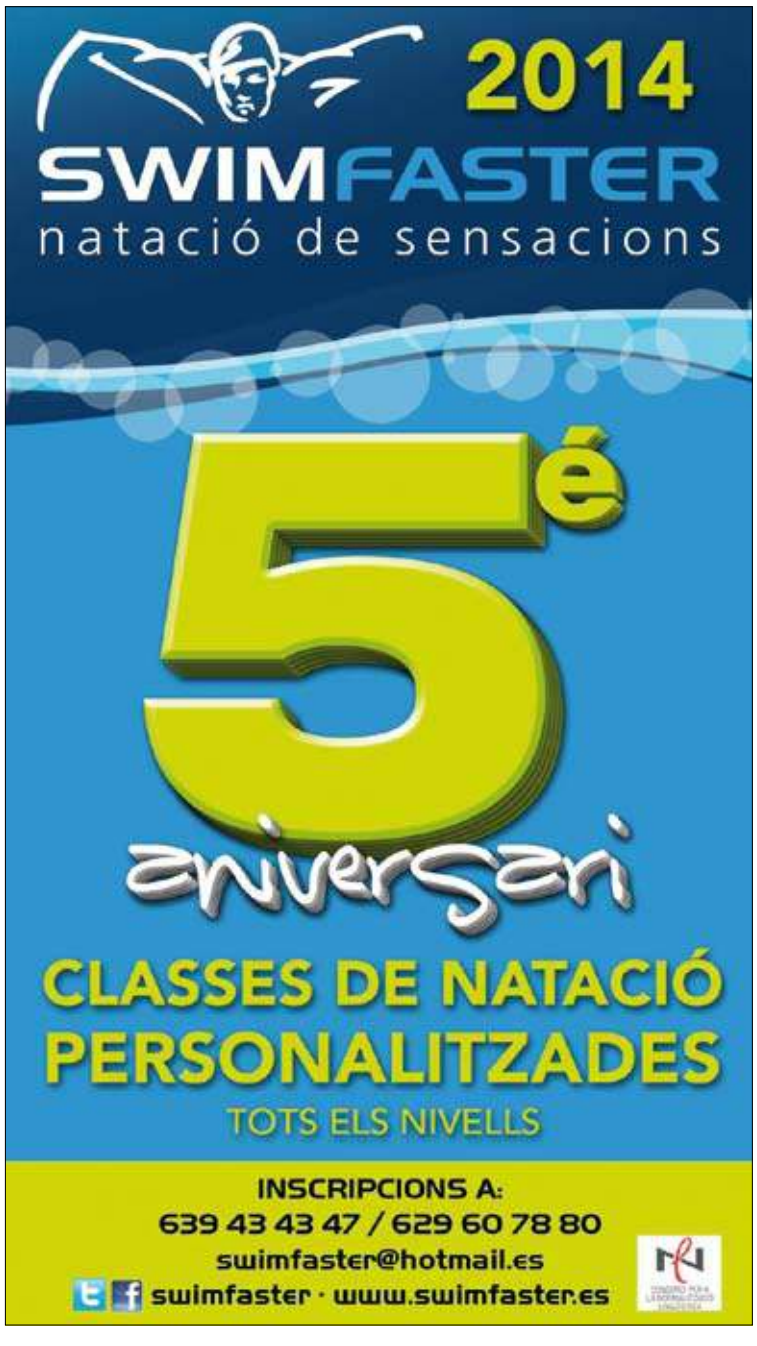

→ **BTT**

Almenara guanya l'Open Tàctic a Vilajuïga

Umbert Almenara es va proclamar guanyador del setè Open Tàctic celebrat a Vilajuïga, en imposar-se a Cristian Collados i Francesc Freixer. La prova, organitzada pel CC Vilajuïga va comptar amb 230 participants, una dotzena d'ells del club local. La competició va servir també per retre un homenatge a l'exàrbitre Albert Ferrer al castell de Quermançó, organitzat per Josep Maria Martorell. ■

→ **HOQUEI PATINS**

Doble victòria per a l'Hoquei Figueres

El prebenjamí Iniciació A de l'Hoquei Figueres va superar el Jonquerenc per 0-3 (0-5, 1-3 i 0-2) en un bon partit dels figuerencs, que van ser superiors al primer període, mentre que el segon i tercer van ser més igualats. L'Iniciació B també va resoldre de forma positiva el seu partit contra l'HC Girona per 1-3 (1-2, 1-3 i 2-2). Els altempordanesos van jugar amb l'equip de l'escola d'hoquei, que van mostrar la seva progressió en partits de competició. ■

→ **TRIATLÓ**

Èrik Merino (Reus) guanya a l'Escala

Èrik Merino (CN Reus Ploms) es va proclamar guanyador de la segona edició del Triatló-Cross de l'Escala, que va comptar amb 178 participants, una cinquantena més que l'any passat, segons informa Ivan García. Merino va completar el recorregut (1.000 m de natació, 20 km de BTT i 6 km de cursa a peu) en 1h14'42", per davant d'Albert Soley (1h15'28") i de Ramon Salvans (1h16'36"). En categoria femenina es va imposar Ester Hernández (Reus) amb 1h26'41". ■

→ **BTT.** CICLOTURISTA

El CC Surià Bicis Figueres, a la Orbea Pax Avant

JOSEP JUANOLA

Redacció | **ISABA / VILAJUÏGA**

Tres representants del CC Surià Bicis Figueres van participar a la marxa cicloturista Orbea Pax Avant, considerada una de les més dures del calendari i que va reunir més de 1.500 esportistes. Al recorregut llarg, de 183 km, hi van ser presents Miguel Ángel López (283è, 11h13'12") i Francisco Borja (286è, 11h13'14"), i a la intermitja, de 143 km, hi va participar Pilar Cifuentes (710a, 9h45'56").

A Vilajuïga, a l'Open Tàctic de BTT, presència de Narcís Pujol (22è absolut i 3r en Màster 40) a la cursa de 30 km, i de Júlia Pujol (14a absoluta i 2a en Fèmines Cadet) en la de 10 km. Josep Juanola i Adrià Carbonell no van poder completar el recorregut. ■

→ **NATACIÓ.** CLASSIFICAT PER A L'EUROPEU EN 10 KM

Hèctor Ruiz es banya en or a l'estatal d'aigües obertes

Redacció | **BANYOLES**

El vilamallenc Hèctor Ruiz (CN Mataró) va ser el gran dominador del Campionat d'Espanya i de Catalunya d'aigües obertes, que es va disputar el passat cap de setmana a Banyoles. L'altempordanès es va imposar en les proves dels 10 km (dissabte) i dels 5 km (diumenge), i també es va proclamar campió d'Espanya en categoria conjunta (5+10 km). La victòria en els 10 km classifica Ruiz per al Campionat d'Europa, que tindrà lloc a l'agost a Berlín.

El nedador altempordanès va mantenir una lluita interessant en els 10 km amb el seu company de club Adrià González, a qui va superar per només tres segons a l'arribada. "Hem començat lents i controlant-nos els uns als altres. M'he sentit còmode, preparat per atacar a la segona volta. M'he escapat amb l'Adri, amb qui he mantingut una lluita maca fins al final", va explicar Ruiz, que va completar el recorregut en 1h57'08".

PODI. Hèctor Ruiz, al centre

En la prova dels 5 km, Ruiz va avantatjar en gairebé vuit segons Antonio Arroyo (CN At. Barceloneta). El proper repte d'Hèctor Ruiz és creuar l'estret de Gibraltar, el proper mes de juliol. ■

→ **WINDSURF.** HI PARTICIPEN MÉS DE 100 REGATISTES DE LES CATEGORIES MÀSTER I JUVENIL

Roses, escenari del Campionat del Món de windsurf d'eslàlom

Fernando Martínez, en absolut, i el local Marc Paré (GEN Roses), en juvenil, guanyen el Campionat d'Espanya

Jesús Navarro | **ROSES**

La badia de Roses acull fins dissabte el Campionat del Món de windsurf de les categories màster i juvenil, que comptarà amb la participació de més d'un centenar de regatistes de 16 països. La prova, organitzada pel GEN (Grup d'Esports Nàutics) de Roses, se celebra en la modalitat d'eslàlom.

Miquel Gotanegra, president de l'estació Nàutica Roses-cap de Creus, va destacar que el mundial "forma part del projecte que fa cinc anys vam iniciar junts el GEN i l'Estació Nàutica. A Roses li calia obrir-se al mar, i s'ha aconseguit". El president del GEN, Josep Maria Isern, va destacar que el club té una llarga vinculació amb el windsurf, ja que és l'hereu del Club Windsurfing Roses, la primera entitat de l'Estat, i va situar el jove Marc Paré, de 16 anys, com a referent dins el panorama del windsurf estatal. Xavier Torres, secretari nacional de funboard de la Federació Espanyola de Vela, va felicitar el GEN, l'Estació Nàutica i l'Ajuntament per tirar endavant la competició, i l'alcaldessa de Roses, Montse Mindan, va valorar la unió d'esforços entre el GEN, l'Estació Nàutica i l'Associació de Comerciants de Santa Margarida".

TOT A PUNT. La presentació va tenir lloc divendres a Santa Margarida 6COMUNICACIÓ

Diumenge va acabar el Campionat d'Espanya amb els triomfs de Fernando Martínez (absolut) i Marc Paré (juvenils), com a resultats més destacats. ■

→ **PÀDEL**

Campionat 'Bicicletas sin Fronteras'

El Club Pàdel Indoor Figueres va organitzar dissabte el primer campionat Bicicletas sin Fronteras, que va comptar amb la participació de 35 parelles en les categories masculina, femenina i mixt. "Avui el més important era participar amb la causa. Des del club estem molt sensibilitzats amb aquests actes i la idea és organitzar un campionat cada any", va dir Sergi Curto, director del Club Pàdel Indoor Figueres, juntament amb Albert Faxedas. ■

→ **BÀSQUET.** GRAN PAPER

Els cadets del Vilafant, al Torneig Tim'14 a Andorra

Redacció | **ANDORRA / RIVESALTES**

El cadet masculí Interterritorial del Bàsquet Vilafant es va proclamar campió del Torneig Tim'14 Pirineus Andorra en imposar-se al Valls (41-27), amb Martí Pons com a MVP, mentre que el femení va acabar en segona posició en perdre la final amb el Sabadell (33-21). D'altra banda, el mini masculí va participar en el seu primer torneig, el del Rosselló, a Rivesaltes. ■

MINI MASCULÍ. Va disputar el Torneig del Rosselló, a Rivesaltes BÀSQUET VILAFANT

→ **AGILITY.** AMB EL CAC LA SELVA

Guil i Volkert, segons per equips a la Copa Catalunya d'agility

Redacció | **SANTA CRISTINA D'ARO**

Els altempordanesos Cristina Guil, amb Chephe, i Michael Volkert, amb Gina-Jolie, van contribuir al subcampionat per equips del CEC La Selva a la Copa Catalunya d'agility, que es va celebrar el 31 de maig a Santa Cristina d'Aro. A la competició individual, que va tenir lloc diumenge, Guil i Chephe van ocupar la 19a posició, mentre que Volkert i Gina-Jolie van ser 43ens. Ambdós entrenen al Centre Mascotes Costa Brava de Ventalló, on Guil és la monitora d'educació canina i agility, i tenen una experiència de 16 anys en competició.

Un cop finalitzada la Copa Catalunya individual es va portar a terme un homenatge als gossos retirats, i també a Chinouk, propietat de Guil i Volkert que va morir el 24 de juliol del 2013, amb 10 anys.

Chinouk va obtenir 76 podis i es va classificar per a cinc opens, un British Open, sis copes de Catalunya, vuit campionats d'Espanya, vuit copes d'Espanya del Pastor Belga i set campionats del Món del Pastor Belga. Entre els seus èxits més destacats figura el primer lloc per equips al Campionat del Món del 2007; campiona Màster i Absolut del l'Open Internacional i tercera per equips el 2009, subcampiona de Catalunya de Primera Divisió (UCECA) i campiona per equips el 2009, subcampiona de la Copa Catalunya (UCECA) el 2010, tercera de la Copa d'Espanya del Pastor Belga el 2012 i el 2006 (CEPPB) i tercera per equips de la Copa Catalunya el 2012 (FCAG).

ÈXIT. A l'esquerra, els components del CEC La Selva. A la dreta, Chinouk amb el trofeu de campiona del Món del 2007 HORA NOVA

D'altra banda, a la Lliga de la Federació Catalana, 17è lloc per a Guil i Chephe a 2a Divisió categoria Estàndard, i 28a per a Volkert i Gina-Jolie a Dividió d'Honor categoria Estàndard. ■

El Port Esportiu de Roses celebra els deu anys d´activitat

El municipi va organitzar una sèrie d'activitats per a l'efemèride, com la cantada d'havaneres

17.06.2014 | 07:21

ROSES | DDG El Port Esportiu de Roses va celebrar ahir els seus deu anys d'activitat. La instal·lació, que es va inaugurar el 23 de juny de 2004, es va construir per donar servei a la demanda de places que no es podia atendre des del port pesquer. Així, al Port Esportiu s'hi poden amarrar 485 embarcacions: 374 són fixes durant tot l'any i la resta es dediquen al lloguer. L'espai pot acollir vaixells que van dels sis metres fins als 36 metres d'eslora.

Les embarcacions van fer una sortida conjunta a la tarda.
montseny empordà

La instal·lació, que està gestionada per l'empresa de serveis municipals Port de Roses S.A., va voler organitzar una sèrie d'activitats pel seu desè aniversari. Un dels actes de celebració va ser, a les cinc de la tarda, una sortida popular de vaixells des del Port Esportiu. També es va portar a terme, a les set del vespre, una cantada d'havaneres. A més, es va projectar un audiovisual. Al llarg del dia, alguns dels assistents a l'efemèride van ser el secretari de Mobilitat de la Generalitat de Catalunya, Ricard Font, i el portaveu adjunt de CiU al Congrés dels Diputats, Pere Macias. Tampoc van faltar l'alcaldessa de Roses, Montserrat Mindan, i el diputat al Congrés i regidor de l'Ajuntament rosinc Carles Pàramo.

Els deu anys d'activitat del Port Esportiu es van celebrar coincidint amb la Festa del Mar de Roses, que va superar el miler d'inscrits.

Enllaços recomanats: Oscars | Premios Goya

Roses

Un treball sobre els ocells de Vilaüt guanya els Premi de Recerca

L'alumne David Ibáñez, de l'Institut Cap Norfeu, ha estat el guanyador de la vuitena edició

16.06.2014 | 16:32

Guanyadors dels Premis Treball de Recerca **AR**

Fotos de la notícia

EMPORDA.INFO L'alumne David Ibáñez, de l'Institut Cap Norfeu, ha estat el guanyador de la vuitena edició dels Premis Treball de Recerca de Batxillerat que organitza anualment l'Ajuntament de Roses, amb el treball titulat "Estudi ornitològic de l'estany de Vilaüt i rodalies". L'accèssit ha estat per a Laia Pau, de l'Institut Illa de Rodes, pel treball "Els coets d'aigua". L'acte de lliurament dels premis ha tingut lloc aquest matí al Teatre Municipal de Roses.

Els Premis Treball de Recerca s'han lliurat aquest dilluns en un acte acadèmic presidit per l'alcaldessa de Roses, Montse Mindan, i el director dels Serveis Territorials de Cultura, Albert Bayot. Hi han assistit també els alumnes de primer de batxillerat dels tres centres de la població (instituts Cap Norfeu i Illa de Rodes i Centre Escolar Empordà), els quals hauran de desenvolupar el proper any el seu propi treball de recerca.

El jurat del concurs ha estat integrat per Pere Vicens Rahola, president de la Fundació Jaume Vicens Vives, Josep Ma Barris, arxiver municipal, i Pere Gifre, director de l'INS Alexandra Deulofeu, que també han estat present durant l'acte celebrat aquest matí. El jurat ha valorat la metodologia i tria dels llocs d'observació realitzada pe David Ibáñez per al desenvolupament del seu treball, així com la seriositat del document final, molt propera als estàndards científics. Per la seva banda, la bona aplicació dels principis de la física per a la construcció d'un coet d'aigua, ha estat el motiu valorat per a l'atorgament de l'accèssit del concurs a l'alumna Laia Pau.

Els premis atorgats en aquesta vuitena edició han estat dotats amb 300 euros per al treball guanyador, mentre que l'accèssit ha rebut 150 euros. En la convocatòria han participat els alumnes de segon de batxillerat dels tres centres del municipi, d'entre els quals cada institut ha pogut presentar a concurs un màxim de dos treballs. L'objectiu d'aquesta convocatòria és el de potenciar l'esperit de recerca entre l'alumnat, donar a conèixer a la ciutadania de Roses aquests treballs d'investigació mitjançant la creació d'un fons municipal, i col?laborar amb la comunitat educativa per afavorir l'èxit escolar.

La resta de treballs finalistes han estat: "Bilingüisme. Ajuda o interferència", d'Ivet Mora; "Despeses energètiques dels centres escolars de l'Alt Empordà i com reduir-les", de Nicolás Fabian Masset, "i "Obrim el teló?" de Francesc Abad.

Roses

El Port Esportiu celebra els deu anys d´activitat

El municipi va organitzar una sèrie d'activitats per a l'efemèride, com la cantada d'havaneres

16.06.2014 | 15:55

DDG El Port Esportiu de Roses va celebrar ahir els seus deu anys d'activitat. La instal·lació, que es va inaugurar el 23 de juny de 2004, es va construir per donar servei a la demanda de places que no es podia atendre des del port pesquer. Així, al Port Esportiu s'hi poden amarrar 485 embarcacions: 374 són fixes durant tot l'any i la resta es dediquen al lloguer. L'espai pot acollir vaixells que van dels sis metres fins als 36 metres d'eslora.

La instal·lació, que està gestionada per l'empresa de serveis municipals Port de Roses S.A., va voler organitzar una sèrie d'activitats pel seu desè aniversari. Un dels actes de celebració va ser, a les cinc de la tarda, una sortida popular de vaixells des del Port Esportiu. També es va portar a terme, a les set del vespre, una cantada d'havaneres.

A més, es va projectar un audiovisual. Al llarg del dia, alguns dels assistents a l'efemèride van ser el secretari de Mobilitat de la Generalitat de Catalunya, Ricard Font, i el portaveu adjunt de CiU al Congrés dels Diputats, Pere Macias. Tampoc van faltar l'alcaldessa de Roses, Montserrat Mindan, i el diputat al Congrés i regidor de l'Ajuntament rosinc Carles Pàramo.

Els deu anys d'activitat del Port Esportiu es van celebrar coincidint amb la Festa del Mar de Roses, que va superar el miler d'inscrits.

Notícies relacionades

- La Festa del Mar de Roses programa una trentena d´actes. Portada

9diari POSA EL TEU ANUNCI AQUI 650 750 661
Ajuntament de Castelló d'Empúries
Revista CRAE 650 750 661 (Pau Guerrero) info@9diari.com

Més de cent regatistes participen en el primer Campionat del Món de Windsurf Master i Juvenil que es fa a Roses

DILLUNS, 16 DE JUNY DE 2014 08:52

Me gusta Regístrate para ver qué les gusta a tus amigos.

Aquest cap de setmana també s'ha celebrat a Roses el Campionat d'Espanya 2014 d'Eslàlom. Més de cent regatistes de 16 països participaran en el Campionat del Món de Windsurf Master i Juvenil que es durà a terme del 16 al 21 de juny en aigües de la badia de Roses, organitzat pel GEN. És la primera vegada que el municipi acull una prova d'aquet tipus que es disputarà en la modalitat d'eslàlom.

Fins ara el GEN Roses havia organitzat un campionat del món absolut femení i un altre europeu masculí d'aquesta especialitat. La regata que es farà la setmana que ve constitueix el rànquing mundial de la Internacional Funboard Class Association (IFCA) que pertany a la Internacional Sailing Federation (ISAF) en la modalitat d'eslàlom. Es tracta de l'esdeveniment més important de la classe a tot el món en les seves categories. En la modalitat d'eslàlom els regatistes en flota competeixen en un circuit marcat per balises on guanya el primer que creua la línia d'arribada. El fet de realitzar les proves en front la platja i que el sistema de puntuació sigui per eliminació directa en mànigues curtes fa molt emocionant i atractiu l'esdeveniment.

El turc Bora Kozanoglu (TUR-11) i l'alemany Gunnar Asmussen (GER-88), entre altres, es mediran en aquesta competició on també destaca la presència del regatista del GEN Marc Paré (ESP-334). La jove promesa local, de només 16 anys, representarà al club en l'esdeveniment , la qual cosa representa una bona ocasió per revalidar els bons resultats en els rànquings internacionals. La badia de Roses, considerada de les més belles del món, és l'escenari ideal per a la pràctica de l'eslàlom. En aquesta zona els vents tèrmics de mar i la tramuntana asseguren unes condicions excel.lents de navegació. Cal destacar que el fet que les organitzacions nacionals i internacionals de windsurf repeteixin en les instal.lacions del GEN Roses representa una injecció d'energia per aquest esport a la costa brava. A més de consolidar la població de Roses com a referent dels esports nàutics.

L'alcaldessa de Roses, Montse Mindan; el president de l'estació Nàutica Roses-cap de Creus, Miquel Gotanegra; el Secretari Nacional de Funboard de la Federació Espanyola de Vela i vicepresident de la Federació Catalana de Vela, Xavier Torres; i el president del GEN Roses, Josep Maria Isern, han presentat en roda de premsa a l'hotel Montecarlo de Roses, l'esdeveniment. L'alcaldessa ha destacat la unió d'esforços per tirar endavant aquest Campionat "amb la unió del treball del GEN, de l'Estació Nàutica i de l'Associació de Comerciants de Santa Margarita l'esdeveniment no pot sortir malament" ha dit. "Només sortirà malament si no fa vent, però això aquí segur que no passarà", ha pronosticat Mindan.

Per la seva banda, el president de l'Estació Nàutica Roses-Cap de Creus ha fet referència a la badia de Roses com el marc idoni "per desestacionalitzar el turisme amb una base sostenible". Gotanegra també ha destacat que " fa cinc anys vam començar junts el Grup d'Esports Nàutics i l'Estació Nàutica perquè crèiem que a Roses li calia obrir-se al mar i això s'ha aconseguit gràcies a la forma que hem optat de treballar conjuntament amb l'Ajuntament. I en aquest projecte concret s'hi ha afegit l'Associació de Comerciants de Santa Margarita".

El Secretari Nacional de Funboard de la Federació Espanyola de Vela ha explicat que entre dimarts i dissabte de la setmana que ve es faran les diferents eliminatòries del Campionat. "Les regates són molt ràpides (duren entre 5 i 6 minuts) i els regatistes s'ho juguen tot a una carta", ha remarcat Torres.

Finalment el president del GEN ha assegurat que el Grup d'Esports Nàutics ha heretat el que va ser el club windsurfing Roses, el primer que es va crear a Espanya fa més de 30 anys. Isern també ha parlat d'en Marc Paré, la jove promesa local, que amb només 16 "és l'enveja de tots els veterans". "Paré és un referent després d'haver estat al 2013 campió absolut de Catalunya en les tres modalitats, eslàlom, onada i freestyle", segons Isern.

Aquesta és una de les competicions destacades del calendari d'aquest any que organitza el GEN i que inclou 19 competicions nàutiques que, en total, generaran prop de mil estades a Roses i un impacte econòmic al municipi i al seu entorn d'un milió d'euros. Això demostra el gran potencial que té la Badia. L'objectiu és atraure turisme durant tot l'any ja que la majoria dels campionats es duen a terme entre els mesos d'abril i octubre. El GEN Roses és un club punter a l'Estat espanyol en nombre d'esdeveniments i pel que fa a la qualitat de les competicions que impulsa.

CINEMA A FIGUERES

VEURE PROGRAMACIÓ DE LA SETMANA

«<Juny 2014>»

L	M	X	J	V	S	D
26	27	28	29	30	31	1
2	3	4	5	6	7	8
9	10	11	12	13	14	15
16	17	18	19	20	21	22
23	24	25	26	27	28	29
30	1	2	3	4	5	6

MENÚ PRINCIPAL
- Inici
- Figueres i Comarques
  - Successos
  - Economia
  - Política
  - Societat
  - Esports
  - Salut
- Catalunya
- Espanya
- Internacional
- Opinió
- Gent i Oci
- Suplements

HOROSCOPO

a partir del 1'1 de juliol VOLAMOS? VOLS ALTS A PREUS BAIXOS! NOUS PREUS - ESTIU 2014 WINDOOR TÚNEL DE VIENTO - WIND TUNNEL EMPURIABRAVA
TASTETS SURREALISTES 12 de juny al 12 de juliol de 2014 FIGUERES
Besalú tot

GironaNotícies.com®
Director: Xavier Palomino

EXPOSICIÓ MIQU UNA ALTR [1979 - 20

Roses

Un treball sobre els ocells de Vilaüt guanya els VIII Premis de Recerca de Roses.

Alt Empordà - 14:52 - 16-06-2014 | Els Premis Treball de Recerca s'han lliurat aquest dilluns en un acte acadèmic presidit per l'alcaldessa de Roses, Montse Mindan, i el director dels Serveis Territorials de Cultura, Albert Bayot.

L'alumne David Ibáñez, de l'Institut Cap Norfeu, ha estat el guanyador de la vuitena edició dels Premis Treball de Recerca de Batxillerat que organitza anualment l'Ajuntament de Roses, amb el treball titulat "Estudi ornitològic de l'estany de Vilaüt i rodalies". L'accèssit ha estat per a Laia Pau, de l'Institut Illa de Rodes, pel treball "Els coets d'aigua". L'acte de lliurament dels premis ha tingut lloc aquest matí al Teatre Municipal de Roses.

Els Premis Treball de Recerca s'han lliurat aquest dilluns en un acte acadèmic presidit per l'alcaldessa de Roses, Montse Mindan, i el director dels Serveis Territorials de Cultura, Albert Bayot. Hi han assistit també els alumnes de primer de batxillerat dels tres centres de la població (instituts Cap Norfeu i Illa de Rodes i Centre Escolar Empordà), els quals hauran de desenvolupar el proper any el seu propi treball de recerca.

El jurat del concurs ha estat integrat per Pere Vicens Rahola, president de la Fundació Jaume Vicens Vives, Josep Ma Barris, arxiver municipal, i Pere Gifre, director de l'INS Alexandra Deulofeu, que també han estat present durant l'acte celebrat aquest matí. El jurat ha valorat la metodologia i tria dels llocs d'observació realitzada pe David Ibáñez per al desenvolupament del seu treball, així com la seriositat del document final, molt propera als estàndards científics. Per la seva banda, la bona aplicació dels principis de la física per a la construcció d'un coet d'aigua, ha estat el motiu valorat per a l'atorgament de l'accèssit del concurs a l'alumna Laia Pau.

Els premis atorgats en aquesta vuitena edició han estat dotats amb 300 euros per al treball guanyador, mentre que l'accèssit ha rebut 150 euros. En la convocatòria han participat els alumnes de segon de batxillerat dels tres centres del municipi, d'entre els quals cada institut ha pogut presentar a concurs un màxim de dos treballs. L'objectiu d'aquesta convocatòria és el de potenciar l'esperit de recerca entre l'alumnat, donar a conèixer a la ciutadania de Roses aquests treballs d'investigació mitjançant la creació d'un fons municipal, i col•laborar amb la comunitat educativa per afavorir l'èxit escolar.

La resta de treballs finalistes han estat: "Bilingüisme. Ajuda o interferència", d'Ivet Mora; "Despeses energètiques dels centres escolars de l'Alt Empordà i com reduir-les", de Nicolás Fabian Masset, "i "Obrim el teló?" de Francesc Abad.

NUEVA SERIE ESPECIAL 208 PEUGEOT Like
TM & © Hanna-Barbera. (s14)

T+ Augmentar text
T- Disminuir text
Imprimir aquesta notícia
Enviar la nota a un amic
Comentar

Notícies més llegides

1. Revetlla de Sant Joan de Salt.
2. Del 26 al 29 de juny el Festival Ludivers convertirà Girona en un planeta juganer.
3. Les quatre diputacions catalanes commemoren a Tarragona el centenari de la Mancomunitat de Catalunya.
4. Un treball sobre els ocells de Vilaüt guanya els VIII Premis de Recerca de Roses.
5. Entregats 9 premis de 500 € per celebrar els 9 anys de l'Espai Gironès.

Vols millorar la relació amb els teus fills?

WINDOOR VOLAMOS? VOLS ALTS A PREUS BAIXOS!
XXXI CANTADA DE PLATJA D'ARO PLATJA GRAN CAZALL BERNAT DISSABTE 12 DE JULIOL 22.30 H
DEL 23 DE MAYO AL 13 DE JULIO VIVE el MUNDIAL elcorteingles.es
1r CAMPIONAT DE LA SELVA NATACIÓ EN AIGÜES OBERTES XM TRAVESSIA de la BADIA de TOSSA de MAR
FOCS DE SANT JOAN FLAMA DEL CANIGÓ TOSSA DE MAR FESTA NACIONAL DELS PAÏSOS CATALANS
COSTA BRAVA Noticias, Turismo, Viajes y mucho más ...
fideus a la cassola DE L'1 AL 30 DE JUNY 2014
Grado en Derec + Título propio Jurídico-Comur + Abogacía Internacional FORDHAM UNIV
CEU
a partir del 1'1 de juliol VOL VOLS AL WWW.WINDOO RESERVE@WINDOOR-REAL
12 de ju

a partir del 1'1 de juliol VOLAMOS? VOLS ALTS A PREUS BAIXOS! NOUS PREUS - ESTIU 2014 WINDOOR TÚNEL DE VIENTO - WIND TUNNEL EMPURIABRAVA EXPOSICIÓ Jordi Urbón
TASTETS SURREALISTES 12 de juny al 12 de juliol de 2014 FIGUERES Besalú tot

GironaNotícies.com®
Director: Xavier Palomino

EXPOSICIÓ MIQU UNA ALTR [1979 - 20

Roses

Es disputen a Roses la tercera prova del Circuit Espanyol de Funboard 2014.

Alt Empordà - 16:58 - 16-06-2014 | Alguns dels regatistes que han participat en el Circuit Estatal també hi seran al Campionat del Mon d'Eslàlom Master i Juvenil que es fa per primera vegada a Roses.

Roses ha acollit entre el 13 i el 15 de juny la tercera prova del Circuit Espanyol de Funboard 2014, organitzat pel GEN (Grup d'Esports Nàutics) amb el rècord de participació de 56 regatistes.

El primer dia no es va poder competir perquè el vent bufava fluix; el segon dia amb vent de Tramuntana variable els regatistes van poder competir en dues rondes i el tercer i últim dia van competir en dues rondes més gràcies a la tramuntana que va bufar més forta que el segon dia. Els 3 primers classificats han estat Fernando Martínez, del N. de Sevilla, seguit d'Alejandro Alcázar, del CM Puerto Sherry, i de Pablo Ánia, del CW Burriana.

En la categoria Juvenil, i amb una gran setena posició de la classificació general, s'ha imposat el jove talent local Marc Paré, representant al club organitzador GEN Roses, seguit del regatistes francès Arnoux Damien del HWO i de Roberto Solvay del EMV València.

En la categoria femenina, la guanyadora ha estat la regatista andalusa María Andrés, del CW Sancti-Petri; segona, la catalana Aida Macià, del CN Bétulo; i la tercera, Annika Valkina d'Estònia. En la categoria Master, la classificació l'ha liderat Fernando Martínez, del N. de Sevilla, seguit d'Alejandro Alcázar, del CM Puerto Sherry, i de Joaquim Rodés, del CN Bétulo. I a la categoria Grand Master, el guanyador ha estat Henning Voges, del WAP, seguit de Xavier Garcia, del CW Port de la Selva, i de Christian Hirschberg, del DWDV.

A nivell local, l'abanderat del GEN Roses, Marc Paré, va estar acompanyat dels veterans Joan Paré, el seu pare, i Luís Batlle que tots dos competeixen en la categoria Grand Master i van aconseguir unes meritòries 21a i 18a posició respectivament en la seva categoria. Pel que fa a la categoria sènior, Robert Stein va aconseguir una bona 28a posició amb un 19ena posició en una de les rondes.

Alguns dels regatistes que han participat en el Circuit Estatal també hi seran al Campionat del Mon d'Eslàlom Master i Juvenil que es fa per primera vegada a Roses. Les regates començaran demà dimarts.

T+ Augmentar text
T- Disminuir text
Imprimir aquesta notícia
Enviar la nota a un amic
Comentar

Notícies més llegides

1. Revetlla de Sant Joan de Salt.
2. Del 26 al 29 de juny el Festival Ludivers convertirà Girona en un planeta juganer.
3. Les quatre diputacions catalanes commemoren a Tarragona el centenari de la Mancomunitat de Catalunya.
4. Un treball sobre els ocells de Vilaüt guanya els VIII Premis de Recerca de Roses.
5. Entregats 9 premis de 500 € per celebrar els 9 anys de l'Espai Gironès.

WINDOOR TÚNEL DE VIENTO - WIND TUNNEL EMPURIABRAVA VOLAMOS? VOLS ALTS A PREUS BAIXOS!
XXXI CANTADA DE PLATJA D'ARO PLATJA GRAN CAZALL BERNAT DISSABTE 12 DE JULIOL 22.30 H
VIVE el MUNDIAL
1r CAMPIONAT DE LA SELVA NATACIÓ EN AIGÜES OBERTES XVI TRAVESSIA de la BADIA de TOSSA de MAR
FOCS DE SANT JOAN FLAMA DEL CANIGÓ TOSSA DE MAR FESTA NACIONAL DELS PAÏSOS CATALANS
COSTA BRAVA Noticias, Turismo, Viajes y mucho más ...
fideus i cassola DE L'1 AL 30 DE JUNY 2014

Ajuntament de Roses | www.roses.cat

El Festival Sons del Món ofereix descomptes als usuaris de la Biblioteca de Roses

Per ViladeRoses / 16/06/2014 / No Comentat

Descomptes de 10% a les entrades dels concerts del Festival només introduint un codi

Els usuaris de la Biblioteca Municipal Jaume Vicens Vives de Roses poden gaudir d'un descompte d'un 10% en tots els concerts del Festival Sons del Món 2014. Per aconseguir-ho, només cal accedir a la web www.sonsdelmon.cat / Venda d'entrades i seleccionar el concert o concerts escollits.

Posteriorment, cal obrir el desplegable de la cistella de compra i seleccionar el descompte especial SONS CLUB. El codi que cal inserir és: festivalson. Un cop escrit el codi, l'aplicació descomptarà automàticament un 10% a la compra.

Comparteix això:

Google | Facebook | Twitter | LinkedIn | Pinterest | Vila de Roses

Print Email

- Published: 10 hores ago on 16/06/2014
- By: ViladeRoses
- Last Modified: juny 16, 2014 @ 10:22 pm
- Filed Under: Actualitat, Ajuntament
- Tagged With: biblioteca de roses, Concerts, Descomptes, entrades, Festival Sons del Món, Roses

← ARTICLE ANTERIOR
Els de la Colla Castellera de Figueres no paren, aquest cap de setmana doblet

SEGÜENT ARTICLE →
La Festa del Mar de Roses, completament consolidada i sense parar de créixer

ABOUT THE AUTHOR

visitroses.cat
Eh tu, toques la guitarra?
BOATS Mediterrani
T'agradaria tenir un d'aquests gossets?
HOLA ROSES BUTLLETÍNS 2014
PLÀNOLS COMERCIALS, PROGRAMES PER FIRES I FESTES, FLYERS, CARTES RESTAURANT, TARGETES, ETC. Tel. 649 176 678 programesdefestes@hotmail.com
La Llista de la Compra
Per saber a on comprar més econòmic
Farmàcies de Guàrdia
Ajuntament de Roses Agenda Cultural Municipal
Consell Comarcal de l'Alt Empordà Agenda Cultural Comarcal
CRAE Creacions Alt Empordà www.CRAE.com 5è cinquè CRAE diari
PRESSUPOSTOS i RETRIBUCIONS MUNICIPALS AJUNTAMENT DE ROSES 2013

Ajuntament de Roses | www.roses.cat

La Festa del Mar de Roses, completament consolidada i sense parar de créixer

Per ViladeRoses / 16/06/2014 / No Comentat

La Festa del Mar ha tingut un 25% més de participants que l'any passat

Fideuada servida a la Festa del Mar de Roses

Tot i que el temps ahir no va acompanyar gaire per disfrutar de les activitats aquàtiques programades per a la cinquena edició de la Festa del Mar de Roses, organitzada per la Estació Nàutica Roses-Cap de Creus, ha obtingut ***"un 25% més de participants que l'any passat, per tant, la valoració és molt i molt positiva, i podem dir que en cinc anys ja està completament consolidada i que, any rere any, no para de crèixer",*** va assenyalar el president de l'entitat organitzadora, Miquel Gotanegra.

El secret de la Festa del Mar de Roses, ***"que és la festa d'inauguració de la temporada d'estiu"***, és que dóna la possibilitat de gaudir als rosincs, gent de la comarca i turistes, ***"sobretot francesos",*** de gaudir d'activitats nàutiques a un preu molt popular, 5 €, activitats espectacular com el Fly Fish, més tranquil·les com passejos en catamarà, en embarcacions menorquines o el tren turístic, que ***"després reverteix en les empreses que participen a la Festa del Mar, a les quals vull agrair la seva col·laboració, així com a tots el voluntaris que hi participen",*** va assenyalar Gotanegra.
Empreses i voluntaris que han fet possible la II Fira marítima dintre de la Festa del Mar i en el que ahir gairebé 200 persones van gaudir d'una fideuada elaborada per la Confraria de Pescadors

La Festa del Mar aconsegueix cada any l'objectiu pel qual es va crear, ***"obrir les activitats nàutiques a tothom".***

Eh tu,
toques la guitarra?

Ajuntament de Roses | www.roses.cat

El jove talent del GEN Roses, Marc Paré, guanya la 3ª prova d'eslàlom del campionat d'Espanya de Windsurf

Per ViladeRoses / 16/06/2014 / No Comentat

Els 56 millors regatistes estatals han disputat a Roses la tercera prova del Circuit Espanyol de Funboard 2014

Els millors regatistes de tota a Espanya han navegat en aigues rosinques disputant una de les regates

El campionat d'Espanya de Windsurf Fundboard consta de 4 proves. La primera es va disputar a Almeria el passat mes d'abril, la segona a Múrcia al maig i la tercera s'ha celebrat, aquest cap de setmana, a les platges de Roses ***"on ha funcionat molt bé, el GEN Roses ens ha facilitat tot allò que necessitàvem i, a més, aquí mai falla el vent, si no és el tèrmic és la tramuntana i els participant se'n van molt contents de Roses"*** va manifestar el Secretari de Funboard de la Federació Espanyola de Vela, Xavier Torres.

El Funboard és una modalitat que es composa de 3 disciplines, l'eslàlom, onades i freestyle, però en aigües rosinques només s'ha disputat la primera, de la qual **el jove talent del GEN Roses, Marc Paré,** tot i reconèixer que ***"la veritat és que feia temps que no havia vist tant de nivell en una prova, amb la presència de regatistes francesos que han vingut a preparar el mundial",*** ha guanyat la seva categoria, la Juvenil, quedant setè de la general, ***"sí me he sentit molt bé i ràpid",*** va manifestar en Marc, que va estar acompanyat al podi pelregatista francès Arnoux Damien del HWO i de Roberto Solvay del EMV València, i que disputarpa el mundial de Windsurf que se celebra aquests dies, també, a Roses.

El primer dia no es va poder competir perquè el vent bufava fluix; el segon dia amb vent de Tramuntana variable els regatistes van poder competir en dues rondes i el tercer i últim dia van competir en dues rondes més gràcies a la tramuntana que va bufar més forta que el segon dia.

Els 3 primers classificats han estat Fernando Martínez, del N. de Sevilla, seguit d'Alejandro Alcázar, del CM Puerto Sherry, i de Pablo Ánia, del CW Burriana.

En la categoria femenina, la guanyadora ha estat la regatista

Eh tu,
toques la guitarra?

Els participants a Roses del campionat d'Espanya de Funboard disputant una de les regates

andalusa María Andrés, del CW Sancti-Petri; segona, la catalana Aida Macià, del CN Bétulo; i la tercera, Annika Valkina d'Estònia. En la categoria Master, la classificació l'ha liderat Fernando Martínez, del N. de Sevilla, seguit d'Alejandro Alcázar, del CM Puerto Sherry, i de Joaquim Rodés, del CN Bétulo. I a la categoria Grand Master, el guanyador ha estat Henning Voges, del WAP, seguit de Xavier Garcia, del CW Port de la Selva, i de Christian Hirschberg, del DWDV.

A nivell local, cal destacar que l'abanderat del Grup d'Esports Nàutics de Roses, Marc Paré, va estar acompanyat dels veterans Joan Paré, el seu pare, i Luís Batlle que tots dos competeixen en la categoria Grand Master i van aconseguir unes meritòries 21a i 18a posició respectivament en la seva categoria. Pel que fa a la categoria sènior, Robert Stein va aconseguir una bona 28a posició amb un 19ena posició en una de les rondes.

Alguns dels regatistes que han participat en el Circuit Estatal també hi seran al Campionat del Mon d'Eslàlom Master i Juvenil que es fa per primera vegada a Roses. Les regates començaran demà dimarts.

GEN Roses qualitat i quantitat

El Grup d'Esports Nàutics de Roses ***"és el club que més esdeveniments nàutics organitza arreu de Catalunya i tot l'estat espanyol",*** va afirmar el president de la Federació Catalana de Vela, Gerard Esteva, el qual també va destacar la qualitat de l'organització a l'assenyalar ***"que la qualitat d'organització del GEN Roses porta als millors regatistes del món, i això és fonamental per a la projecció de la Vela i la seva projecció".***

Comparteix això:

Google | Facebook | Twitter | LinkedIn | Pinterest | Vila de Roses

Print Email

- Published: 12 hores ago on 16/06/2014
- By: ViladeRoses
- Last Modified: juny 16, 2014 @ 9:20 pm
- Filed Under: Actualitat, Esports
- Tagged With: Campionat d'Espanya, eslàlom, funboard, marc paré, Roses, Windsurf

← ARTICLE ANTERIOR
La Festa del Mar de Roses, completament consolidada i sense parar de créixer

SEGÜENT ARTICLE →
Roses celebra el desè aniversari del Port Esportiu

ABOUT THE AUTHOR

ViladeRoses
View all articles by ViladeRoses »

DONEU LA VOSTRA OPINIÓ

NOTÍCIES MÉS LLEGIDES

El dia de Sant Joan el municipi de Llers es transformarà en un poble embruixat

Joan Jorquera, subcampió d'Espanya de Taekwondo, i Toni Bassó sense sort

Més d'un miler d'inscrits en la trentena d'activitats de la Festa del Mar de Roses

FACEBOOK VILA DE ROSES

Vila de Roses
M'agrada

A 4.068 persones els agrada Vila de Roses.

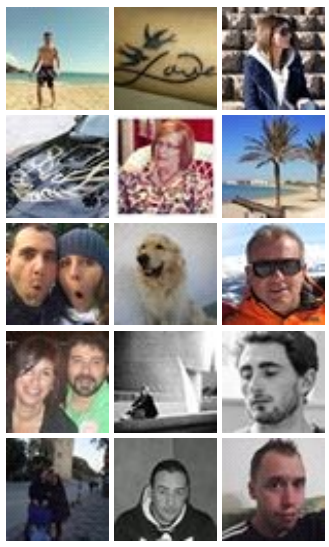

Complement social de Facebook

TWITTER VILA DE ROSES

Els meus tuits

LES NOTÍCIES DIA A DIA

juny 2014

Dl.	Dt.	Dc.	Dj.	Dv.	Ds.	Dg.
						1
2	3	4	5	6	7	8
9	10	11	12	13	14	15
16	17	18	19	20	21	22
23	24	25	26	27	28	29
30						

COMENTARIS RECENTS

- Antoni en L'A.E. Roses clou una temporada per emmarcar
- Enric Mulleras en Èxit de la 1ª Concentració de vehicles

Ajuntament de Roses | www.roses.cat

Roses celebra el desè aniversari del Port Esportiu

Per ViladeRoses / 16/06/2014 / No Comentat

Amb una cantada d'havaneres i la projecció d'un audiovisual van servir per celebrar deu anys de la construcció del Port Esportiu de Roses

Les autoritats durant els parlament de celebració del desè aniversari del Port Esportiu de Roses

La celebració del desè aniversari del Port Esportiu de Roses va estar presidida pels seus impulsors i les persones que ho van fer possible, és a dir, el llavors alcalde i diputat a Corts, Carles Pàramo, l'alcaldessa de Roses, Montse Mindan, el membre del Consell d'Administració, Pere Juanola, el llavors conseller de Política Territorial i Obres Públiques i actualment diputat al Congrés, Pere Macias, l'actual Secretari de Mobilitat i Infraestructures i cap de gabinet de Política Territorial llavors, Ricard Font.

Tots ells, per celebrar deu anys d'activitat del port nàutic, que es compliran el proper 23 de juny però que es va fer ahir coincidint amb la Festa del Mar, van gaudir d'una sortida en vaixell per la badia de Roses per arribar a port sobre les 8 del vespre i portar a terme la celebració, que va començar poc abans amb una cantada d'havaneres per part dels Pescadors de Roses.

Carles Pàramo, principal impulsor de la seva construcció va recordar durant els parlaments que ***"el port de Roses és l'únic a tot l'estat espanyol que és municipal, i és va construir perquè els rosincs van veure en el seu moment que era una necessitat per a la Vila. Així, el govern i els rosinc vam apostar per la seva construcció, i deu anys després podem comprovar que va ser un encert***". Pere Juanola, va ser la persona que va dedicar hores i hores de feina per mirar, per estudiar, la millor manera de fer una bona instal·lació nàutica i marítima que***"va servir, també, per crear llocs de treball pel que respecte als serveis del mateix port com els que es van crear amb la implantació de restaurants i botigues. A més,*** va remarcar tenint un record per al recentment desaparegut, Eloi Borràs, ***actualment el GEN Roses pot organitzar esdeveniments nàutics de tota mena".***

Pere Macias, que en el seu càrrec de conseller de l'actualment nomenat departament de Territori i Sostenibilitat, va fer possible la seva construcció, va destacar ***"que aquest va ser un projecte de rigor, amb una proposta del que volia Roses, proposta de crear ocupació, de crear vida, va ser un projecte coherent, i això es mèrit de la gent de Roses".***

Ricard Font, que va recordar el dia que es va posar la primera pedra, va afirmar que el port***"és un exemple de quan es tenen les coses clares, de quan és té un pla de negoci, i en el seu moment vam veure que aquest projecte tenia un bon sentit i un bon futur, i ara es veu".***

Eh tu,
toques la guitarra?

Els Pescadors de Rose durant la seva actuació

Per la seva banda, Montse Mindan, actual presidenta del Port Esportiu, també va recordar a Eloi Borràs al significar que ***"una de les coses més maques és que la gent s'ho ha agafat (el port) com un passeig, el que vol dir que és un espai obert, que la gent ho té com una part seva, una identitat seva".***

Tot seguit dels parlament de les autoritats es va continuar amb la cantada d'havaneres, però en aquesta ocasió a càrrec del grup Port bo, que un cop acabada la seva audició es va projectar el vídeo 'Sota veles'.

El port esportiu de Roses té actualment capacitat per 485 embarcacions, dels quals 374 amarres són fixes durant els 12 mesos de l'any, i els altres 111 es mantenen en règim de lloguer.

Comparteix això:

Google | Facebook | Twitter | LinkedIn | Pinterest | VR Vila de Roses

Print Email

- Published: 12 hores ago on 16/06/2014
- By: ViladeRoses
- Last Modified: juny 16, 2014 @ 7:59 pm
- Filed Under: Actualitat, Societat
- Tagged With: celebració, Desè aniversari, Port Esportiu, Roses

← ARTICLE ANTERIOR
El jove talent del GEN Roses, Marc Paré, guanya la 3ª prova d'eslàlom del campionat d'Espanya de Windsurf

SEGÜENT ARTICLE →
Joan Jorquera, subcampió d'Espanya de Taekwondo, i Toni Bassó sense sort

ABOUT THE AUTHOR

ViladeRoses
View all articles by ViladeRoses »

DONEU LA VOSTRA OPINIÓ

Correu electrònic (necessari)
(Address never made public)

NOTÍCIES MÉS LLEGIDES

El dia de Sant Joan el municipi de Llers es transformarà en un poble embruixat

Joan Jorquera, subcampió d'Espanya de Taekwondo, i Toni Bassó sense sort

Més d'un miler d'inscrits en la trentena d'activitats de la Festa del Mar de Roses

FACEBOOK VILA DE ROSES

Vila de Roses
M'agrada

A 4.068 persones els agrada Vila de Roses.

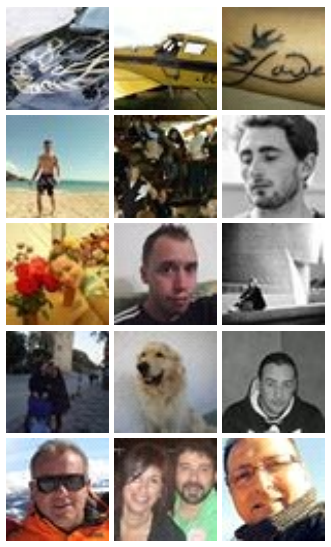

Complement social de Facebook

TWITTER VILA DE ROSES

Els meus tuits

LES NOTÍCIES DIA A DIA

juny 2014

Dl.	Dt.	Dc.	Dj.	Dv.	Ds.	Dg.
						1
2	3	4	5	6	7	8
9	10	11	12	13	14	15
16	17	18	19	20	21	22
23	24	25	26	27	28	29
30						

COMENTARIS RECENTS

- Antoni en L'A.E. Roses clou una temporada per emmarcar
- Enric Mulleras en Èxit de la 1ª Concentració de vehicles

Ajuntament de Roses | www.roses.cat

Joan Jorquera, subcampió d'Espanya de Taekwondo, i Toni Bassó sense sort

Per ViladeRoses / 16/06/2014 / No Comentat

Jorquera i Bassó, tots dos representant al TKD Joan's de Roses, van participar al Campionat d'Espanya de Taekwondo

Joan Jorquera (esquerra) i Toni Bassó després d'un entrenament / Foto. arxiu

Després d'aconseguir tres Campionats d'Espanya consecutius en categoria Mosca, Joan Jorquera s'enfrontava al repte d'aconseguir un quart títol en un categoria superior, la Cadet, al campionat d'Espanya de Taekwondo que s'ha celebrat aquest cap de setmana a Oropesa de Mar.

El rosinc, que el va tocar lluitar dissabte, havia de superar quatre combats per aconseguir estar en la gran final i en el primer va aconseguir derrotar a Roberto Andrés Calvo del Sport Center Sanabria.

A segona ronda, Joan Jorquera guanyava per superioritat tècnica a Izan Doncel Otobalea del Club Esportiu Zafrilla, entrant a semifinals, on li esperava Camilo Cardona Giraldo, campió de Balears.

Unes semifinals molt disputades que acabaria guanyant Joan Jorquera per disputar la gran final, on li esperava Arturo Gómez Saura representant de la Selecció de Múrcia.

Una final que va ser molt igualada, amb un plantejament tàctic molt específic per part dels entrenadors que va acabar decantant-se pel murcià en els últims compassos d'un espectacular combat.

Joan Jorquera, amb aquest subcampionat, suma un altre èxit en la seva carrera cap a la categoria superior Junior i arriba als 147 combats guanyats als seus 13 anys.

Toni Bassó, treball sense recompensa

Després del dur treball realitzat durant els darrers mesos al gimnàs del TKD Joan's de Roses, no va haver-hi recompensa per a Toni Bassó al Campionat d'Espanya Sub-21, celebrat ahir diumenge.

En un combat molt disputat, durant una jornada on es van donar cita els millors lluitadors de la categoria de l'estat espanyol, el rosinc va aparcar les esperances d'entrar en la lluita per les medalles al perdre per un marcador de 4-3, tot i que la dura batalla i resistència que va oferir enfront d'un dur rival.

El taekwondo, com en tot a la vida, és una combinació de talent, esforç, sacrifici, treball, molt de treball i, sobretot, sort, una bona dosi de sort.

Eh tu,
toques la guitarra?

Els dos taekwondistes del TKD Joan's van posar sobre el tatami d'Oropesa tot el que tenien a la seva mà: el talent, esforç, sacrifici, treball, però l'última variable, la que no depèn d'ells, els va fallar.

Comparteix això:

Google | Facebook | Twitter | LinkedIn | Pinterest | Vila de Roses

Print Email

- Published: 15 hores ago on 16/06/2014
- By: ViladeRoses
- Last Modified: juny 16, 2014 @ 6:44 pm
- Filed Under: Actualitat, Esports
- Tagged With: Campionat d'Espanya, Joan Jorquera, oropesa de mar, Roses, subcampió d'espanya, Taekwondo, TKD Joan's, Toni Bassó

← ARTICLE ANTERIOR
Roses celebra el desè aniversari del Port Esportiu

SEGÜENT ARTICLE →
El dia de Sant Joan el municipi de Llers es transformarà en un poble embruixat

ABOUT THE AUTHOR

ViladeRoses
View all articles by ViladeRoses »

DONEU LA VOSTRA OPINIÓ

Correu electrònic (necessari)
(Address never made public)

Nom (necessari)

Lloc web

Notify me of follow-up comments via email.
Notify me of new posts via email.

Envia un comentari

NOTÍCIES MÉS LLEGIDES

El dia de Sant Joan el municipi de Llers es transformarà en un poble embruixat

Joan Jorquera, subcampió d'Espanya de Taekwondo, i Toni Bassó sense sort

Més d'un miler d'inscrits en la trentena d'activitats de la Festa del Mar de Roses

FACEBOOK VILA DE ROSES

Vila de Roses
M'agrada

A 4.068 persones els agrada Vila de Roses.

Complement social de Facebook

TWITTER VILA DE ROSES

Els meus tuits

LES NOTÍCIES DIA A DIA

juny 2014

Dl.	Dt.	Dc.	Dj.	Dv.	Ds.	Dg.
						1
2	3	4	5	6	7	8
9	10	11	12	13	14	15
16	17	18	19	20	21	22
23	24	25	26	27	28	29
30						

COMENTARIS RECENTS

- Antoni en L'A.E. Roses clou una temporada per emmarcar
- Enric Mulleras en Èxit de la 1ª Concentració de vehicles

Ajuntament de Roses
www.roses.cat

visitroses.cat

Guia de Roses
Me gusta 5989

Tuiteja

Un treball sobre els ocells de Vilaüt guanya els VIII Premis de Recerca de Roses

CULTURA
16/06/2014 - 16:49

L'alumne David Ibáñez, de l'Institut Cap Norfeu, ha estat el guanyador de la vuitena edició dels Premis Treball de Recerca de Batxillerat que organitza anualment l'Ajuntament de Roses, amb el treball titulat *"Estudi ornitològic de l'estany de Vilaüt i rodalies"*.

L'accèssit ha estat per a Laia Pau, de l'Institut Illa de Rodes, pel treball *"Els coets d'aigua"*. L'acte de lliurament dels premis ha tingut lloc aquest matí al Teatre Municipal de Roses.

Els Premis Treball de Recerca s'han lliurat aquest dilluns en un acte acadèmic presidit per l'alcaldessa de Roses, Montse Mindan, i el director dels Serveis Territorials de Cultura, Albert Bayot. Hi han assistit també els alumnes de primer de batxillerat dels tres centres de la població (instituts Cap Norfeu i Illa de Rodes i Centre Escolar Empordà), els quals hauran de desenvolupar el proper any el seu propi treball de recerca.

El jurat del concurs ha estat integrat per Pere Vicens Rahola, president de la Fundació Jaume Vicens Vives, Josep Ma Barris, arxiver municipal, i Pere Gifre, director de l'INS Alexandra Deulofeu, que també han estat present durant l'acte celebrat aquest matí. El jurat ha valorat la metodologia i tria dels llocs d'observació realitzada pe David Ibáñez per al desenvolupament del seu treball, així com la seriositat del document final, molt propera als estàndards científics. Per la seva banda, la bona aplicació dels principis de la física per a la construcció d'un coet d'aigua, ha estat el motiu valorat per a l'atorgament de l'accèssit del concurs a l'alumna Laia Pau.

Els premis atorgats en aquesta vuitena edició han estat dotats amb 300 euros per al treball guanyador, mentre que l'accèssit ha rebut 150 euros. En la convocatòria han participat els alumnes de segon de batxillerat dels tres centres del municipi, d'entre els quals cada institut ha pogut presentar a concurs un màxim de dos treballs. L'objectiu d'aquesta convocatòria és el de potenciar l'esperit de recerca entre l'alumnat, donar a conèixer a la ciutadania de Roses aquests treballs d'investigació mitjançant la creació d'un fons municipal, i col·laborar amb la comunitat educativa per afavorir l'èxit escolar.

La resta de treballs finalistes han estat: *"Bilingüisme. Ajuda o interferència"*, d'Ivet Mora; *"Despeses energètiques dels centres escolars de l'Alt Empordà i com reduir-les"*, de Nicolás Fabian Masset, i *"Obrim el teló?"* de Francesc Abad.

Noticies

» 44 lectures

Tornar enrere Anar a l´inici

El Club Bàsquet Roses acomiada la temporada amb una gran festa
La Festa del Mar de Roses programa una trentena de propostes per mostrar el potencial turístic del municipi
Transpyr creix un 25% i supera els 350 participants, provinents de 24 països
'La tarda' es trasllada a Roses per viure en directe la Fira de la Rosa
La Piscina Municipal de Roses ofereix avantatges exclusius per als seus abonats durant l'estiu
Oberta la contractació per treballar en els casals d'estiu de Roses
Roses s'afegirà aquest diumenge a l'acte organitzat per Òmnium Cultural "Catalans want to vote"
Simulacre d'incendi d'una embarcació de pesca al port de Roses
La Biblioteca de Roses presenta la mostra sobre el "Llibre del Sindicat Remença"
La piscina de Roses s'omplirà aquest dissabte d'inflables aquàtics

1 2 3 4 5 6 7 8 9 ... següent › últim »

Més de cent regatistes participen en el primer Campionat del Món de Windsurf Master i Juvenil que es fa a Roses

ESPORT
16/06/2014 - 16:45

Més de cent regatistes de 16 països participen en el Campionat del Món de Windsurf Master i Juvenil que es porta a terme des d'avui (16 de juny), fins al proper dissabte 21 en aigües de la badia de Roses, organitzat pel GEN.

És la primera vegada que el municipi acull una prova d'aquet tipus que es disputarà en la modalitat d'eslàlom. Fins ara el GEN Roses havia organitzat un campionat del món absolut femení i un altre europeu masculí d'aquesta especialitat. La regata que es farà la setmana que ve constitueix el rànquing mundial de la Internacional Funboard Class Association (IFCA) que pertany a la Internacional Sailing Federation (ISAF) en la modalitat d'eslàlom. Es tracta de l'esdeveniment més important de la classe a tot el món en les seves categories. En la modalitat d'eslàlom els regatistes en flota competeixen en un circuit marcat per balises on guanya el primer que creua la línia d'arribada. El fet de realitzar les proves en front la platja i que el sistema de puntuació sigui per eliminació directa en mànigues curtes fa molt emocionant i atractiu l'esdeveniment.

El turc Bora Kozanoglu (TUR-11) i l'alemany Gunnar Asmussen (GER-88), entre altres, es mediran en aquesta competició on també destaca la presència del regatista del GEN Marc Paré (ESP-334). La jove promesa local, de només 16 anys, representarà al club en l'esdeveniment , la qual cosa representa una bona ocasió per revalidar els bons resultats en els rànquings internacionals.

La badia de Roses, considerada de les més belles del món, és l'escenari ideal per a la pràctica de l'eslàlom. En aquesta zona els vents tèrmics de mar i la tramuntana asseguren unes condicions excel.lents de navegació. Cal destacar que el fet que les organitzacions nacionals i internacionals de windsurf repeteixin en les instal.lacions del GEN Roses representa una injecció d'energia per aquest esport a la costa brava. A més de consolidar la població de Roses com a referent dels esports nàutics .

Aquesta és una de les competicions destacades del calendari d'aquest any que organitza el GEN i que inclou 19 competicions nàutiques que, en total, generaran prop de mil estades a Roses i un impacte econòmic al municipi i al seu entorn d'un milió d'euros. Això demostra el gran potencial que té la Badia. L'objectiu és atraure turisme durant tot l'any ja que la majoria dels campionats es duen a terme entre els mesos d'abril i octubre. El GEN Roses és un club punter a l'Estat espanyol en nombre d'esdeveniments i pel que fa a la qualitat de les competicions que impulsa.

D'altra banda, el passat cap de setmana s'ha celebrat també una de les proves del Campionat d'Espanya d'Eslàlom en totes les seves categories: absolut, master, gran master, femení i juvenil. El rànguing és puntuable per al Campionat d'Espanya de la classe de la Federació Espanyola de Vela. Està previst que molts dels regatistes internacionals participin també en el Campionat d'Espanya de l'especialitat.

El calendari d'esdeveniments nàutics organitzat pel GEN Roses (Grup d'Esports Nàutics) compta amb la col.laboració de l'Estació Nàutica Roses-Cap de Creus, que disposa d'una plataforma logística amb més de 180 empreses associades, i de l'Ajuntament de Roses.

L'organització d'aquestes competicions està pressupostada en 175.000 euros que es cobreixen íntegrament amb les inscripcions (29%), l'explotació d'espais i vendes(3%), els patrocinis privats (29%) i aportacions públiques (39%).

Noticies

» 32 lectures

Tornar enrere Anar a l´inici

El Club Bàsquet Roses acomiada la temporada amb una gran festa
La Festa del Mar de Roses programa una trentena de propostes per mostrar el potencial turístic del municipi
Transpyr creix un 25% i supera els 350 participants, provinents de 24 països
'La tarda' es trasllada a Roses per viure en directe la Fira de la Rosa
La Piscina Municipal de Roses ofereix avantatges exclusius per als seus abonats durant l'estiu

Ajuntament de Roses
www.roses.cat

visitroses.cat

Guia de Roses
Me gusta 5989

Tuiteja

Hotel Cochambre, Rumba Tramuntana, Amix, Strombers, Trece Días, Mago de Oz, Alberto del Puerto i Itaca Band en concert a Roses per la Festa Major

FESTES
16/06/2014 - 17:22

El proper més d'agost Roses viurà la seva Festa Major, 8 dies que aplegaran al municipi rosinc més de 40 activitats diferents.

L'espai del recinte firal instal.lat a l'antic càmping Bahía, amb atraccions i les barraques impulsades per les colles de Carnaval, esdevindrà com ja es costum l'escenari dels concerts de fires, que enguany portaran a Roses a l'Hotel Cochambre, Rumba Tramuntana, Amix, Strombers, Trece Días, Mago de Oz, Alberto del Puerto i Itaca Band.

DIUMENGE 10 D'AGOST

A les 19 h, a la plaça de l'Església:

- Missa Internacional "Oikumene".

- Tot seguit, havaneres amb els Pescadors de Roses

DILLUNS 11 D'AGOST

A les 21 h, al Castell de la Trinitat:

- "Nit d'estrelles al Castell". Visita guiada i observació astronòmica. Amb copa de cava. Preu: 10 €, menors de 7 anys gratuït

DIMARTS 12 D'AGOST

A les 17 h, al port pesquer:

- Visita guiada al port pesquer i la subhasta de peix. Informació i reserves a l'Oficina de Turisme, tel. 972 25 73 31

A les 19 h, a la plaça de Catalunya:

- Espectacle infantil: "Puré de cançons", a càrrec de la Cia. Pep Puigdemont

A les 20 h, al recinte firal de l'antic càmping Bahía:

- Fires i barraques

A les 22 h, a l'Espai Cultural la Ciutadella:

- "Defensem la Ciutadella. Setges i fortificacions". Visita nocturna teatralitzada en francès i tastet de productes de Roses. Preu: 10 €, menors de 7 anys gratuït

- A les 23 h, al recinte firal de l'antic càmping Bahía:

- Concert d' Hotel Cochambre

DIMECRES 13 D'AGOST

A les 20 h, al recinte firal de l'antic càmping Bahía:

Fires i barraques

A les 22 h, a l'Espai Cultural la Ciutadella:

- "Defensem la Ciutadella. Setges i fortificacions". Visita nocturna teatralitzada en català/ castellà i tastet de productes de

Roses. Preu: 10 €, menors de 7 anys gratuït

A les 22 h, al Teatre Municipal:

- Teatre: "Fer riure és un art", de Joan Pera. Preu entrada: 20 €

A les 23 h, al recinte firal de l'antic càmping Bahía:

- Concert de Rumba Tramuntana

DIJOUS 14 D'AGOST

A les 17 h, al port pesquer:

- Visita guiada al port pesquer i la subhasta de peix. Informació i reserves a l'Oficina de Turisme, tel. 972 25 73 31

A les 19 h, a la Plaça Catalunya:

- Contes a la fresca: "Ara t'ho explico", a càrrec de la Cia. Jordi Tonietti

A les 20 h, al recinte firal de l'antic càmping Bahía:

- Fires i barraques

A les 22 h, a la plaça de Frederic Rahola:

- Concert i ball amb l'orquestra Costa Brava

A les 23 h, al recinte firal de l'antic càmping Bahía:

- Concert d'Amix i Strombers

DIVENDRES 15 D'AGOST

Durant tot el dia, als terrenys de petanca al costat de la Ciutadella:

- Trofeu de Petanca de Festa Major del Club de Petanca Ciutadella de Roses

A les 8.30 h, pels carrers de la vila:

- Matinades de Festa Major a càrrec de les gralles i de les percussions de la Colla Gegantera de Roses

A les 10 h, pels carrers de la vila:

- Cercavila amb els Gegants de Roses i la companyia de Miquelets de la Ciutadella

A les 10 h, al Port de Roses (Sortida: GEN - Port esportiu):

- LXXVIII Travessia de Natació al Port de Roses (Travessia Curta)

De 10 a 22 h, a la plaça de Catalunya:

- Fira d'artesania

De les 10 h a les 12 h i de les 16 h a les 18 h, a l'antic càmping Bahía:

- Correbous

A les 11 h, al Port de Roses (Sortida: GEN - Port esportiu):

- LXXVIII Travessia de Natació al Port de Roses (Travessia Llarga)

A les 11 h, a l'església de Santa Maria de Roses:

Ofici solemne de Festa Major. Tot seguit, cercavila amb els Gegants de Roses i la companyia de Miquelets de la Ciutadella

A les 12 h, al Teatre Municipal de Roses:

- Acte de concessió de la Dracma de Plata de Roses

A les 18 h, des de la Ciutadella fins a la plaça de Catalunya:

- XIX Trobada Gegantera de Roses. Cercavila de colles geganteres i de la companyia de Miquelets i canoners de la Ciutadella

A les 19 h, a l'Espai Cultural la Ciutadella:

"Mininits d'estiu". Activitat familiar nocturna. Preu: 8 €, per a nens entre 3 i 10 anys, acompanyants gratuït

A les 19.30 h, a la plaça de Catalunya:

Danses tradicionals a càrrec del Taller de Dansa Bàlldemar i la música de la cobla Tres Quartans

A les 20 h, al recinte firal de l'antic càmping Bahía:

- Fires i barraques

A les 21.30 h, al recinte firal de l'antic càmping Bahía:

- I Concurs "Duel de Guitarres" (www.dueldeguitarres.cat)

A les 21 h, al Castell de la Trinitat:

- "Nits d'aventures i vaixells". Visita nocturna teatralitzada i copa de cava. Preu: 10 €, menors 7 anys gratuït

A les 22 h, a la plaça de Catalunya:

- Sardanes amb la cobla la Principal de l'Escala

A les 23 h, al recinte firal de l'antic càmping Bahía:

- Concert de Trece Días i Mago de Oz

DISSABTE 16 D'AGOST

De 10 a 22 h, a la plaça de Catalunya:

- Fira d'artesania

A les 11 h, espigons Riera Ginjolers:

- XXIX Travessia Local de Natació "Trofeu Enric Badosa"

A les 12 h, a l'espigó de la Riera Ginjolers:

- Tradicional Festa de les Cucanyes

- Tot seguit, davant de la platja de la Punta Tradicional Empaitada d'ànecs

A les 18 h, a la plaça de Catalunya:

- Festa de l'espuma "Bugada en sol major", a càrrec dels Farsants

A les 20 h, al recinte firal de l'antic càmping Bahía:

- Fires i barraques

A les 21 h, al Castell de la Trinitat:

- Música de violoncel al castell. Visita nocturna, concert i copa de cava. Preu: 12 €, menors 7 anys gratuït

A les 22 h, a la plaça de Catalunya:

- Concurs de sardanes amb la cobla Principal d'Olot

A les 23 h, al recinte firal de l'antic càmping Bahía:

- Concert d'Alberto del Puerto i Itaca Band

DIUMENGE 17 D'AGOST

De 10 a 22 h, a la plaça de Catalunya:

- Fira d'artesania

A les 19 h, a la plaça de Catalunya:

- Exhibició de castells a càrrec de la Colla castellera de Figueres i dels Vailets de l'Empordà

A les 20 h, al recinte firal de l'antic càmping Bahía:

- Fires i barraques

A les 22 h, a la platja Nova:

- Espectacle de focs artificials

A les 22.15 h, al passeig marítim:

- Ball de fi de festa amb l'orquestra Metropol

Noticies

» 142 lectures

Tornar enrere Anar a l´inici

El Club Bàsquet Roses acomiada la temporada amb una gran festa
La Festa del Mar de Roses programa una trentena de propostes per mostrar el potencial turístic del municipi
Transpyr creix un 25% i supera els 350 participants, provinents de 24 països
'La tarda' es trasllada a Roses per viure en directe la Fira de la Rosa
La Piscina Municipal de Roses ofereix avantatges exclusius per als seus abonats durant l'estiu
Oberta la contractació per treballar en els casals d'estiu de Roses
Roses s'afegirà aquest diumenge a l'acte organitzat per Òmnium Cultural "Catalans want to vote"
Simulacre d'incendi d'una embarcació de pesca al port de Roses
La Biblioteca de Roses presenta la mostra sobre el "Llibre del Sindicat Remença"
La piscina de Roses s'omplirà aquest dissabte d'inflables aquàtics

1 2 3 4 5 6 7 8 9 ... següent › últim »

Avis Legal i Polítca de privacitat

amb la col.laboració de: Generalitat de Catalunya Departament de Cultura i Mitjans de Comunicació

Ajuntament de Roses
www.roses.cat

visitroses.cat

Guia de Roses
Me gusta 5989

Tuiteja

El Festival Sons del Món ofereix descomptes als usuaris de la Biblioteca de Roses

ALT EMPORDÀ
16/06/2014 - 16:54

Els usuaris de la Biblioteca Municipal Jaume Vicens Vives de Roses poden gaudir d'un descompte d'un 10% en tots els concerts del Festival Sons del Món 2014. Per aconseguir-ho, només cal accedir a la web www.sonsdelmon.cat / Venda d'entrades i seleccionar el concert o concerts escollits.

Posteriorment, cal obrir el desplegable de la cistella de compra, i seleccionar el descompte especial SONS CLUB. El codi que cal inserir és: festivalson. Un cop escrit el codi, l'aplicació descomptarà automàticament un 10% a la compra.

Consulteu la programació en el document adjunt:

Adjunt	Mida
Programació Sons del Món 2014.pdf	1.3 MB

Noticies

» 41 lectures

Tornar enrere Anar a l´inici

El Club Bàsquet Roses acomiada la temporada amb una gran festa
La Festa del Mar de Roses programa una trentena de propostes per mostrar el potencial turístic del municipi
Transpyr creix un 25% i supera els 350 participants, provinents de 24 països
'La tarda' es trasllada a Roses per viure en directe la Fira de la Rosa
La Piscina Municipal de Roses ofereix avantatges exclusius per als seus abonats durant l'estiu
Oberta la contractació per treballar en els casals d'estiu de Roses
Roses s'afegirà aquest diumenge a l'acte organitzat per Òmnium Cultural "Catalans want to vote"
Simulacre d'incendi d'una embarcació de pesca al port de Roses
La Biblioteca de Roses presenta la mostra sobre el "Llibre del Sindicat Remença"
La piscina de Roses s'omplirà aquest dissabte d'inflables aquàtics

1 2 3 4 5 6 7 8 9 ... següent › últim »

Roses. Un treball sobre els ocells de Vilaüt guanya els VIII Premis de Recerca de Roses

Publicat el Dilluns, 16 Juny 2014 16:14 Escrit per Ajuntament de Roses

L'alumne David Ibáñez, de l'Institut Cap Norfeu, ha estat el guanyador de la vuitena edició dels Premis Treball de Recerca de Batxillerat que organitza anualment l'Ajuntament de Roses, amb el treball titulat "Estudi ornitològic de l'estany de Vilaüt i rodalies". L'accèssit ha estat per a Laia Pau, de l'Institut Illa de Rodes, pel treball "Els coets d'aigua". L'acte de lliurament dels premis ha tingut lloc aquest matí al Teatre Municipal de Roses.

Els Premis Treball de Recerca s'han lliurat aquest dilluns en un acte acadèmic presidit per l'alcaldessa de Roses, Montse Mindan, i el director dels Serveis Territorials de Cultura, Albert Bayot. Hi han assistit també els alumnes de primer de batxillerat dels tres centres de la població (instituts Cap Norfeu i Illa de Rodes i Centre Escolar Empordà), els quals hauran de desenvolupar el proper any el seu propi treball de recerca.

El jurat del concurs ha estat integrat per Pere Vicens Rahola, president de la Fundació Jaume Vicens Vives, Josep Ma Barris, arxiver municipal, i Pere Gifre, director de l'INS Alexandra Deulofeu, que també han estat present durant l'acte celebrat aquest matí. El jurat ha valorat la metodologia i tria dels llocs d'observació realitzada pe David Ibáñez per al desenvolupament del seu treball, així com la seriositat del document final, molt propera als estàndards científics. Per la seva banda, la bona aplicació dels principis de la física per a la construcció d'un coet d'aigua, ha estat el motiu valorat per a l'atorgament de l'accèssit del concurs a l'alumna Laia Pau.

Els premis atorgats en aquesta vuitena edició han estat dotats amb 300 euros per al treball guanyador, mentre que l'accèssit ha rebut 150 euros. En la convocatòria han participat els alumnes de segon de batxillerat dels tres centres del municipi, d'entre els quals cada institut ha pogut presentar a concurs un màxim de dos treballs. L'objectiu d'aquesta convocatòria és el de potenciar l'esperit de recerca entre l'alumnat, donar a conèixer a la ciutadania de Roses aquests treballs d'investigació mitjançant la creació d'un fons municipal, i col•laborar amb la comunitat educativa per afavorir l'èxit escolar.

La resta de treballs finalistes han estat: "Bilingüisme. Ajuda o interferència", d'Ivet Mora; "Despeses energètiques dels centres escolars de l'Alt Empordà i com reduir-les", de Nicolás Fabian Masset, "i "Obrim el teló?" de Francesc Abad.