Recull de Premsa

dissabte, 24 de maig de 2014

Ajuntament de Roses

Lakaste obre una nova etapa amb banda i una maqueta feta a la Marfà

La cantautora presenta el seu nou projecte demà amb un concert gratuït a Els Jardins de La Mercè de Girona ▪ "Faig música lleugera i pop mariner", diu

Xavier Castillón
GIRONA

Lakaste, entre Txutxi (esquerra) i Joan Xifra i Ezequiel Castaño ■ JORDI SOLER

En un dels seus primers concerts, a la cantautora figuerenca Núria Castelló li van preguntar com l'havien d'anunciar, i a l'organitzador li va semblar que Núria Castelló no acabava de funcionar com a nom artístic, així que aquell dia va néixer Lakaste. Després d'un temps –concretament, des del 2009– cantant tota sola, amb la seva guitarra i, ocasionalment, també amb l'acordió, Lakaste inicia ara una nova etapa, en què estrena banda estable: l'anglesenc Joan Xifra, guitarra elèctrica, conegut també pel seu treball amb Indigo i també com a cantautor que actua tots els divendres a El Cercle de Girona; el baixista argentí Ezequiel Castaño, que també comparteix projecte poeticomusical amb Alexandre Nunes de Oliveira (St. Pierre 7); i el bateria gironí Txutxi Izquierdo, amb una llarga trajectòria musical (The Lazy Sundays, Psychoine, etc.) i ara membre de Waltrapa & The Cashmakers.

Núria Castelló també té el seu currículum al marge de Lakaste: va ser membre de la ja desapareguda Furia Muda, un grup que va arribar a ser finalista del concurs Sona 9 i que també va guanyar l'Inund'art ara fa dos anys.

"Jo faig música lleugera, però ara amb la banda sona més rockera", afirma Lakaste, que demà presentarà la maqueta que ha gravat amb el grup en un concert gratuït al bar Els Jardins de La Mercè, de Girona, (19 h). La maqueta, editada en CD, es titula simplement així, *La maqueta de Lakaste*, i inclou tres cançons: *Al meu cap*, *Per primaveres i palmeres*, i *Viatge amb kayak*. "Són cançons d'amor i desamor. També es podria parlar de pop mariner, perquè a totes les cançons surt la paraula mar", afirma la seva autora, que apareix a la portada del disc com una intrèpida marinera, gràcies a l'equip gràfic format per Natàlia Sánchez (foto), Susana Shalabi (il·lustració) i Carles Monfort (disseny).

Com a guanyadora d'un concurs organitzat per promocionar els bucs d'assaig de l'Espai Marfà de l'Ajuntament de Girona i la Casa de la Música, Lakaste va poder gravar la maqueta a la Marfà, amb Gerard Brugués a la producció musical i Lluís Ferrer com a enginyer de so. El 19 de juny, Lakaste també actuarà al cicle Buc Obert de l'Espai Marfà, i el 21 de juny tornarà a tocar a Girona dins del Dia de la Música. El grup ja té preparats nou temes nous i d'aquí a un any vol gravar el seu primer disc. ■

Els membres de l'Orchestra Fireluche ■ ARXIU

MÚSICA

La Fireluche actua a l'Espai Gironès

L'Orchestra Fireluche portarà avui el seu arsenal d'instruments de joguina, reciclats, curiosos, inversemblants, clàssics i propis de cultures d'arreu del món a l'Espai Gironès de Salt, on oferirà un concert gratuït a les 7 de la tarda, dins la programació del segon festival d'arts en viu Espai d'Art. El festival continuarà dilluns vinent amb l'espectacle familiar *Els contes de la Tia Moka i el flautista*, de la companyia Tia Moka, a les 6 de la tarda i també gratuït.

La Fireluche obre amb el concert d'avui un període de molta activitat: el 7 de juny actuarà al festival Minipop de Tarragona; el 21 de juny, al *Dia de la música en família* del Festival Jardins de Pedralbes, de Barcelona; el 22 de juny a Gualta, dins del festival Í-taca; el 29 de juny a Sant Martí de Llémena, en el marc del festival Emergent; l'11 de juliol al festival Cruïlla de Barcelona, i el 19 de juliol en un concert familiar a Roses, amb entrada gratuïta. ■ X.C.

PATRIMONI

Descobreixen una placa a la casa natal de Ministral

L'alcalde de Girona, Carles Puigdemont, presidirà avui al migdia (12 h) l'acte de descobriment d'una placa indicativa a la porta de la casa natal de l'escriptor i pedagog Jaume Ministral i Masià (1914-1982), situada al número 17 de la rambla de la Llibertat de Girona. Autor de *Ciutat petita i delicada*, Ministral ha estat recuperat recentment amb una exposició a la Casa de Cultura i una biografia amb motiu del seu centenari. ■ E.V.

DANSA

'Seed's 14', de CobosMika, avui al Dansalt

La companyia CobosMika presentarà avui el treball fet pels alumnes del màster professional de dansa Seeds dins del Dansalt, que tindrà lloc al Teatre de Salt (21 h, 5 euros), coorganitzat amb Nou Espiral. Tretze ballarins d'arreu del món interpretaran les coreografies de Roberto Oliván, Corinne Lanselle i Peter Mika, director artístic de *CobosMika Seed's 14*: una bona mostra de la diversitat de la dansa contemporània. ■ X.C.

Un còmic molt real sobre el món de la discapacitat

X. Castillón
GIRONA

Nascut a Huelva fa 33 anys i resident a Girona des de en fa 11, Jaime Rodríguez és il·lustrador i dibuixant, però també és un treballador social que coneix molt bé el món de la discapacitat. Ara, aquesta doble faceta ha quedat plasmada en el seu segon còmic, *Diga 33 (Un ensayo en cómic sobre la discapacidad)*, editat amb llicències lliures Creative Commons i a l'abast de tothom a través d'internet.

Diga 33 es va presentar dijous al centre cívic del Barri Vell-Mercadal, el barri de l'autor, en un acte organitzat per l'associació Magic Room. Entre la informació i la didàctica, l'humor i la reflexió, Jaime Rodríguez apropa el lector als problemes que han d'afrontar en el seu dia a dia les persones amb discapacitats. Jaime Rodríguez va debutar amb el còmic *Tío, eso es pomelo* i és també un dels autors del *fanzine Combustible*. ■

Jaime Rodríguez, entre dos dels participants en la presentació de dijous ■ MAGIC ROOM

CORREU ELECTRÒNIC
altemporda.diaridegirona@epi.es

Una marca de roba de Figueres que ven a tot l'Estat guanya el Premi Emprenedors

▶ Un projecte que busca aprofitar els excedents de la producció de vi creant un sabó es va endur el segon guardó

FIGUERES | **G.TUBERT**

JAUME PURCALLLAS

Els guardonats i participants en la sisena edició d'aquests premis de foment de l'emprenedoria.

■ La marca de roba de Figueres Rita Row es va endur ahir el primer premi de la categoria Emprenedors amb un guardó de 3.000 euros. El projecte va néixer l'estiu de 2013 i en menys d'un any ja han superat totes les expectatives. Venen la seva col·lecció dissenyada i patronada a la capital altempordanesa en 15 punts de venda d'arreu de l'Estat i aquesta mateixa setmana han arribat a dues botigues de Londres i Bèlgica. La iniciativa busca oferir dissenys únics i amb roba de qualitat sota la filosofia *slow fashion*, l'equivalent gastronòmic de l'*slow food*. El proper repte en què ja estan treballant és arribar a Àsia i l'Amèrica Llatina. El Sabó de Vi de l'Empordà es va emportar el segon premi en un projecte que busca aprofitar els excedents de producció per crear aquest producte únic. La convocatòria, que enguany ha arribat a la seva sisena edició, està impulsada per l'Associació de Joves Empresaris de Girona (AJEG), el setmanari l'*Empordà*, el Fòrum Imagina i l'Ajuntament de Figueres. Els guardons compten amb quatre categories premiades. A la d'Emprenedor hi optaven fins a vuit candidatures.

La iniciativa té dues ànimes: l'Imma Serra i la Xènia Semis. Totes dues havien treballat en grans empreses dedicades a la moda fins que van decidir embarcar-se en aquest nou projecte, encara no fa un any. «Vam fer una primera col·lecció i ens vam començar a moure. La gran sort que vam tenir és que vam ser seleccionades per la 080 Barcelona Fashion i a la Cibeles de Madrid», explica la Xènia. Això els va obrir mercat i el que va començar sent un disseny i producció estrictament local va veure's obligat a traslladar-se a tallers de Mataró tot i que els patrons i les idees segueixen sortint del seu taller figuerenc. Van crear una pàgina web, venen *on-line* i les seves col·leccions es poden trobar en fins a quinze botigues multimarca d'arreu de l'Estat. Juntament amb el premi que van rebre ahir, aquesta mateixa setmana els han confirmat dos punts més de comercialització. En aquest cas, a Londres i a Bèlgica. La seva idea és continuar-se obrint a Europa però ja han contractat una nova representant perquè els ajudi a entrar al mercat asiàtic i llatinoamericà. «Només som quatre persones, dues de nosaltres sòcies però l'èxit ha superat les nostres expectatives inicials», insisteix Semis. La seva premissa és oferir una moda única, de qualitat i de proximitat. «Volíem demostrar que en el món actual no cal tenir un taller a Barcelona o Madrid per funcionar. Nosaltres venem que som de Figueres», afegeix. I així ho volem mantenir. De fet, diu, Inditex els ha demanat en diverses ocasions que treballin per ells però elles s'hi han negat. Un altre dels objectius que s'han marcat és acabar obrint les seves pròpies botigues tot i que, de moment, això haurà d'esperar.

Quatre categories

El segon premi d'aquesta categoria se'l va endur el projecte de Gloria Baños i Marta Rubau amb el Sabó de Vi de l'Empordà, que es començarà a comercialitzar properament. La idea és aprofitar els excedents de producció amb un producte únic que es pot convertir en un autèntic *souvenir* amb olor de terra empordanesa. El guardó està dotat amb 1.500 euros.

A la categoria de Millor Idea de Negoci, els premiats van ser uns alumnes de l'Institut Olivar Gran amb un projecte per fer un bar-restaurant sota el mar, a uns vuit metres de la platja. El «Poseidon's Bar» va rebre els elogis del jurat que va qualificar d'innovadora i original la proposta dels alumnes d'aquest centre, que en total hi va presentar quatre candidatures.

La Cooperativa Agrícola de Garriguella, que enguany ha celebrat els seus 50è aniversari, es va endur el premi a la Línia de Negoci Innovadora i l'empresa Txot's va rebre el guardó a la categoria Jove Empresari.

Ferit greu en caure a les drassanes mentre treballava a Roses

ROSES | **E.B.**

■ Un home de 37 anys va resultar ferit de gravetat després que caigués mentre treballava a les Drassanes de Roses. L'empleat va ser evacuat fins a l'hospital Josep Trueta en l'helicòpter medicalitzat del SEM a causa de les múltiples fractures que va patir. El succés va ocórrer al voltant de les 11 hores del matí a la zona de les drassanes de Roses, situades a la carretera del Far. L'home estava treballant i va caure. Els companys van alertar al telèfon d'emergències i una ambulància i l'helicòpter del SEM van anar a la zona per auxiliar-lo.

El carrer Nou de Figueres celebra Sant Baldiri

■ El carrer Nou de Figueres celebra aquest cap de setmana la Festa de Sant Baldiri. Els actes es van iniciar divendres tot i que el major nombre d'activitats es faran entre avui i diumenge.

Figueres canviarà el cartipàs del Govern a un any de les municipals

FIGUERES | **G.T**

■ L'alcaldessa de Figueres, Marta Felip, presentarà dilluns canvis al cartipàs municipal. Tot i que no han trascendit les modificacions previstes, la decisió arribar just a un any de les eleccions municipals. Felip va accedir a l'alcaldia a principis de gener de l'any passat després que Santi Vila marxés per ocupar la Conselleria de Territori de la Generalitat. Pocs dies després anunciava una nova organització on el primer tinent d'alcalde -fins aleshores segon a bord-, Manel Toro, agafava més pes i es creava una nova regidoria dedicada a la Infància i l'Adolescència, a mans de Mar Casas, l'última d'entrar.

Els mitjans de comunicació van rebre ahir la convocatòria per dilluns a les dotze del migdia on s'anuncia una compareixença de l'alcaldessa per explicar una modificació del cartipàs. No n'han transcendit més detalls però algunes fonts apunten que no es tractarà de canvis especialment significatius. Sí que buscarien, en canvi, marcar les línies que Felip vol de cares als proper comicis municipals pels quals només falta un any. En aquests moments, l'equip de Govern està dividit en tres grans àrees: la de serveis a les persones (dirigida pel segon tinent d'alcalde, Josep M. Godoy), la de serveis al Territori (a mans de Felip) i serveis generals i Promoció Econòmica (amb Toro al capdavant). La tercera tinença d'alcaldia està en mans de Joaquim Felip, que també assumeix Serveis Urbans i Cultura Popular. Pel que fa a la resta de regidors, Jordi Masquef ocupa la delegació per a la transformació del sector oest, Fires i mercats, Relacions Transfrontereres i Participació; Pere Giró, Joventut i Medi Ambient; Dolors Pujol, Benestar; Joaquim Ferrer, Esports; Sònia Trilla, Habitatge; José Luis Yécora, Mobilitat i Seguretat i Sergi Garcia, Acció Cívica i Cooperació.

El bisbe de Terol agraeix a l'Ajuntament el record als afusellats de Can Tretze

PONT DE MOLINS

C.VILÀ

■ La Diócesis de Terol i Albarracín s'ha adreçat a l'Ajuntament de Pont de Molins per agrair que s'aprovés una moció on es feia memòria de la quarantena de persones afusellades al paratge de Can Tretze en mans dels republicans, entre ells un bisbe i un vicari general, i dels republicans que van ser obligats a fer treballs forçats per construir un monument franquista, dels darrers que queden, que s'ha decidit preservar com a record de la història.

Al monument continuen arribant cada any veïns de Terol per recordar els fets històrics quan quaranta presos, entre ells el llavors bisbe de Terol, Anselmo Polanco, així com el seu vicari general, Felipe Ripoll, van ser afusellats a mans d'una trentena de soldats comandats pel comunista Pedro Diaz. Van agrupar catorze presos d'un contingent més nombrós reclòs a Can Buach, entre ells els religiosos. Es va repetir el procés amb uns altres 26 presos més. Més tard, el 1940, el Règim de Franco va aixecar un monument amb presos republicans que amb sacs portats per filferros en les seves esquenes nues van ser reclososos als baixos insalubres d'una casa del poble. En la moció que va donar el vistiplau CiU i que va presentar el regidor del PSC Esteve Llorens es posa de manifest que «és deure» «no amagar la història i els seus fets» i s'acorda preservar allò que contribueixi a no esborrar la història. Des de la Diòcesi se'ls felicita i agraeix que promoguin la iniciativa. Els manifesta que tindran un lloc «entranyable en l'afecte d'aquesta Diòcesi» i recorda que molts veïns de Terol viatgen i ho continuaran fent per un record que ha d'inspirar sentiments de convivència.

Besalú tot

GironaNotícies.com®
Director: Xavier Palomino

XIFRA www.ddgi.cat/xifra

Google translate

Follow @Gironanoticies

Follow @Girona

Escoltar

Diputació de Girona

SOLO EN El Corte Inglés elcorteingles.es

COSTA BRAVA Noticias, Turismo, Viajes y mucho más...

Caldes de Malavella — 11a FIRA D'OPORTUNITATS — diumenge 8 de juny de 2014 — Mercat solidari i anticrisi on hi podreu trobar tot tipus de productes de segona mà

OLOT VILA GEGANTERA 31 DE MAIG I 1 DE JUNY

GIDONA

Ara, a Girona 4 carrils! VIA T Seguretat, fluidesa Encara no tens Via T? ARA SENSE QUOTA D'ALTA

T' SALT

Roses

S'instal•la una passera cromàtica per connectar els dos marges de la riera Ginjolers a Roses.

Alt Empordà - 08:54 - 23-05-2014 | Una passera de 19 metres de llargada i 11 tones de pes destinada al nou pas de vianants que enllaçarà ambdós costats de la riera.

Després dels treballs preparatoris realitzats durant les darreres setmanes, durant el dia d'ahir es va traslladar i instal•lar a la Riera Ginjolers de Roses, una passera de 19 metres de llargada i 11 tones de pes destinada al nou pas de vianants que enllaçarà ambdós costats de la riera. Es preveu que el nou accés estigui disponible al llarg del mes de juny.

Amb aquesta actuació s'enllacen els dos espais existents a banda i banda de la riera Ginjolers, a l'alçada de la plaça de la Victòria Catalana i en projecció recta des del carrer del Cementiri, possibilitant així el recorregut peatonal entre la zona esportiva situada al marge dret de la riera i la zona residencial que s'estén al voltant de la plaça de la Victòria Catalana, al costat esquerre.

Els treballs de condicionament del nou espai realitzats fins ara, permeten a partir d'avui la instal•lació d'aquesta nova passarel•la que es fixarà als marges de la riera, sense afectar la seva llera i deixant les cotes d'aigua necessàries segons l'estudi d'inundabilitat realitzat prèviament.

El consistori ha aprofitat aquesta actuació de millora de la mobilitat peatonal per crear al mateix temps un espai diferenciador i atractiu, on l'element destacat el conforma el disseny de la passera, que genera un interessant joc visual. L'aspecte més singular del conjunt el conforma la barana que, formada per plaques laminades decoratives de diferents colors, d'1'15 m d'alçada, ofereix a vianants i veïns un interessant joc cromàtic. La composició ha estat ideada per l'artista cadaquesenc Pere Bellès, que proposa un recorregut visual a través de les làmines del pont, creat amb la simplificació dels colors de les banderes de les més de 50 nacionalitats d'origen dels ciutadans de Roses.

El paviment utilitzat a la passera és sintètic, de fusta reciclada i antilliscant. D'altra banda, en l'ús dels materials, tant pel que fa al terra sintètic com a les plaques laminades, s'ha tingut també en compte el baix manteniment que requereixen, ja que suporten bé l'acció de la llum solar, humitat, etc.

La il•luminació nocturna de l'espai s'ha dissenyat amb un enllumenat que projectarà la llum des de dins de la passarel•la, creant un passadís il•luminat a la nit. Per incidir en la bellesa paisatgística del conjunt, els espais adjacents de la passera s'urbanitzaran durant les properes setmanes amb una combinació de paviment i espais verds amb plantes i flors, creant així petites zones de descans, on també es col•locaran bancs i cadires de formigó, aparcabicicletes i papereres, així com el sistema de reg necessari.

¿Hasta dónde estás dispuesto a llegar por animar a la Roja?
#animacomonunca PHILIPS

T+ Augmentar text
T- Disminuir text
Imprimir aquesta notícia
Enviar la nota a un amic
Comentar

Notícies més llegides

1. SonarKids : 24 i 25 de Maig a El Port de la Selva.
2. La Llangonisseta solidària + llarga del món a Ripoll.
3. Girona reivindica la figura de Jaume Ministral amb la descoberta d'una placa.
4. Adrià Moreno (Controlpack) guanya la segona etapa de la Volta Ciclista a la Garrotxa 2014.
5. El Conservatori porta diumenge a Girona l'òpera Les noces de Fígaro.

milfulls
Revista dels mercats municipals de les comarques gironines

¿Ha está a llega a l
#animacomonunc

CÀSTING

Vilobí

VILA 31 DE OLO

2a EDICIÓ DE

III Fi

Ajuntament de Roses | www.roses.cat

Roses reconeix als nouvinguts, voluntaris i aprenents el seu esforç en l'aprenentatge de la llengua catalana

Per ViladeRoses / 23/05/2014 / No Comentat

Un acte celebrat al Teatre Municipal de Roses va servir per cloure els cursos de català i la darrera edició del Voluntariat per la llengua

Els arxivers municipals Pol Messeguer (esquerra) i Josep Mª Barris impartint la seva xerrada

La festa que s'organitza cada any al Teatre de Roses per cloure els cursos de català i l'acció de parelles lingüístiques en pro de l'aprenentatge de la llengua catalana, té com a finalitat ***"agrair i reconèixer l'esforç que fan els alumnes, voluntaris i aprenents en aprendre la llengua catalana",*** va afirmar la directora de l'Oficina de Català, Mònica Corominas.

Una festa celebrada ahir i que enguany va tenir un caire especial, en motiu del tricentenari de la guerra de Successió.

Per això, els arxivers municipals, Josep Mª Barris i Pol Messeguer, van oferir una xerrada als assistents sobre el que havia passat a Roses durant els anys precedents, de 1705 a 1714, d'aquest conflicte bèl·lic.

Un xerrada històrica que va ser precedida per les paraules del regidor de Cultura de Roses, Marc Danès, el qual va destacar la voluntat de l'Ajuntament ***"en continuar col·laborar amb l'Oficina de Català, perquè considerem que el català no és només aprendre una llengua i una cultura del país d'acollida, com en aquest cas Roses, sinó que també és una manera d'ajudar a la cohesió social de la Vila".***

Tot seguit de la xerrada de Barris i Messeguer sobre els esdeveniments de 1714, les parelles lingüístiques, que normalment llegeixen en aquest acte de cloenda textos dels seus països d'origen, en aquesta ocasió ho van fer amb textos històrics de fa 300 anys.

Unes parelles lingüístiques que enguany han estat 39 les formades per participar en el projecte del Voluntariat per la llengua. Una xifra que ***"es va mantenint. Va haver una petita davallada després que aquesta acció morís d'èxit, però ara s'ha estabilitzat al voltant de les 40 parelles",*** va significar Mònica Corominas, per afirmar que van ser ***"gairebé 300 alumnes els que han assistit als cursos de català durant l'hivern".***

L'alcaldessa de Roses, Montse Mindan, que va ser l'encarregada de clausurar l'acte, va ressaltar que ***"que aquest any és el 25è aniversari de la creació del Consorci Per a la Normalització Lingüística (CPNL), i al març de 1992 l'Ajuntament de Roses va signar un conveni pel qual es decidia que la Vila tindria una Oficina de Català".*** Una

Oficina que primer es va ubicar al carrer Pep Ventura, després al vial Sant Josep, i des del 2010 a la Rambla Riera Ginjolers.
Mindan va destacar que tenint en compte que Roses té un 34% d'immigració on la procedència de la gent és de més de 70 països, amb més de 50 llengues diferents que es va parla a la població, "***per tant, està clar que Roses ha de fer una aposta per que aquest servei de l'aprenentatge de la nostra llengua es continuï donant , perquè es important per viure i conviure, i perquè l'aprenentatge de la llengua catalana és important per tirar aquest país endavant".***

El 'compromís' de les parelles lingüístiques

Els alumnes de català i participants de les parelles lingüístiques recitant els seus textes

El Voluntariat per la llengua és un programa que posa en contacte persones que tenen coneixements bàsics de català (aprenents) amb persones que el parlen de manera habitual (voluntaris) per tal que puguin parlar en un context real.

Un programa en el que es formen parelles lingüístiques que a Roses funciona per l'aprenentatge de la llengua catalana, tot i que ***"la paraula compromís no tothom l'entén de la mateixa manera, ja que aquesta acció, que consisteix en comprometre's en fer 10 hores de conversa amb una persona, alguns no entenen que compromís vol dir fer aquests temps parlant en català amb la teva parella lingüística",*** va afirmar la directora de l'Oficina de Català de Roses, per subratllar que tot i això, es pot considerar d'èxit la formació de parelles lingüístiquesa a la Vila rosinca per aprendre català.

Cursos i parelles lingüístiques de català a l'estiu

Tot i que ahir es va fer l'acte de cloenda, els cursos de català continua durant l'estiu amb un **Basic 1** al mes de juny i un **Basic 2** al juliol. I pel que fa a les parelles lingüístiques ***"passa el mateix, si hi ha gent que vol aprendre català fora d'aquest cursos de juny i juliol, l'hi trobem una parella lingüística per parlar català",*** va puntualitzar Corominas.

Comparteix això:

Google | Facebook | Twitter | LinkedIn | Pinterest | Vila de Roses

Print Email

- Published: 3 dies ago on 23/05/2014
- By: ViladeRoses
- Last Modified: maig 23, 2014 @ 10:43 am
- Filed Under: Actualitat, Cultura
- Tagged With: Cursos de català, festa de cloenda, parelles linguístiques, Roses, teatre de roses, Voluntariat per la llengua

← ARTICLE ANTERIOR
La Llista de la Compra: Continua baixant el preu de l'oli en 4 dels 5 hipermercats de Roses

SEGÜENT ARTICLE →
Nou pont de vianants a Roses per unir els dos marges de la Riera Ginjolers

ABOUT THE AUTHOR

ViladeRoses
View all articles by ViladeRoses »

NOTÍCIES MÉS LLEGIDES

Roses és l'única població de tota Catalunya que balla contra el càncer amb una Flashmob

Detenen quatre persones per cultivar 1.673 plantes de marihuana a Figueres i Cabanes

Àngels Ortiz deixa sentir la seva gran veu roquera amb un concert a casa seva, Roses

FACEBOOK VILA DE ROSES

Vila de Roses
M'agrada
A 4.058 persones els agrada Vila de Roses.

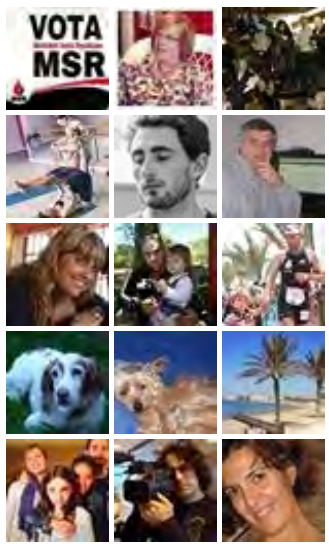

Complement social de Facebook

TWITTER VILA DE ROSES

Els meus tuits

LES NOTÍCIES DIA A DIA

maig 2014

Dl.	Dt.	Dc.	Dj.	Dv.	Ds.	Dg.
			1	2	3	4
5	6	7	8	9	10	11
12	13	14	15	16	17	18
19	20	21	22	23	24	25
26	27	28	29	30	31	

COMENTARIS RECENTS

- Enric Mulleras en Èxit de la 1ª Concentració de vehicles clàssics de Roses

Ajuntament de Roses | www.roses.cat

Alerten a Roses sobre l'impacte negatiu sobre el mediambient i el turisme que tindrien les prospeccions marines a la Costa Brava

Per ViladeRoses / 23/05/2014 / No Comentat

Una xerrada informativa alerta sobre els elevats riscos que suposaria les prospeccions marines

D'esquerra a dreta: Francesc Giner, Llorenç Planagumà i Albert López

El geòleg del Centre per a la Sostenibilitat Territorial, Llorenç Planagumà, i el cofundador del Projecte NINAM i membre de la plataforma Aturem les Prospeccions a la Costa Catalana van alertar, ahir a Roses, sobre l'alt risc i l'impacte negatiu que tindrien les prospeccions marines a la Costa Brava en busca de petroli, en una xerrada organitzada per Gent del Poble i presentada pel seu portaveu, Francesc Giner. Planagumà va explicar que ***"si bé podria haver possibilitat de trobar petroli, els que es podia treure seria molt poc per tots els riscs socials i mediambientals que podien generar les prospeccions i posterior extracció dels hidrocarburs,*** per tant va puntualitzar que ***"no val la pena assumir els riscos"***

Si s'arribés a l'extracció seria un impacte brutal per a la costa catalana, ja que s'instal·larien les torres d'extracció de petroli, els ports canviarien de dalt a baix per encabir els grans vaixells de transport d'hidrocarburs, el que redundaria negativament ***"sobre la pesca, sobre els recursos turístics, l'impacte sobre el turisme del litoral català seria molt gran del litoral català i, finalment l'impacte sobre el mediambient",*** va assenyalar López.

'Aturem les Prospeccions sobre la Costa Catalana' és una plataforma que va néixer arran de la sol·licitud dels permisos, ara fa més d'un any, per realitzar prospeccions al litoral català a la recerca de petroli, ja que havia indicis de trobar hidrocarburs. L'entitat en contra de les prospeccions ha portat a terme durant aquest temps moltes xerrades per informar als ciutadans i accions per aturar les prospeccions, com ***"demanar al govern de Catalunya, tot i que no és competència seva, que insti al govern central a que aturi definitivament aquest treballs sísmics",*** va afirmar l'Albert com a membre de la plataforma, per destacar que ***"els propis governs de les Balears i Canàries estan en contra de les prospeccions i oposats a les mateixes directrius del seu mateix***

partit a Madrid, que és el govern central".

Albert López va anunciar que per aquest estiu està previst portar a terme a tota la Península Ibèrica ***"allà on es vulgui fer prospeccions",*** actes multitudinaris per a que tothom acabi coneixent els riscos i l'impacte negatiu de fer aquests treballs al mar.

Comparteix això:

Google | Facebook | Twitter | LinkedIn | Pinterest | Vila de Roses

Print Email

- Published: 2 dies ago on 23/05/2014
- By: ViladeRoses
- Last Modified: maig 23, 2014 @ 8:13 pm
- Filed Under: Actualitat, Societat
- Tagged With: aturem les prospeccions a la costa catalana, centre de sostenibilitat territorial, Costa Brava, Hidrocarburs, impacte negatiu, pretoli, Projecte NINAM

← ARTICLE ANTERIOR
El Parc dels Aiguamolls de l'Empordà ofereix diverses activitats en el Dia Europeu dels Parcs

SEGÜENT ARTICLE →
La Llista de la Compra: Continua baixant el preu de l'oli en 4 dels 5 hipermercats de Roses

ABOUT THE AUTHOR

ViladeRoses
View all articles by ViladeRoses »

DONEU LA VOSTRA OPINIÓ

Correu electrònic (necessari)
(Address never made public)

Nom (necessari)

Lloc web

Notify me of follow-up comments via email.
Notify me of new posts via email.

Envia un comentari

NOTÍCIES MÉS LLEGIDES

Roses és l'única població de tota Catalunya que balla contra el càncer amb una Flashmob

Detenen quatre persones per cultivar 1.673 plantes de marihuana a Figueres i Cabanes

Àngels Ortiz deixa sentir la seva gran veu roquera amb un concert a casa seva, Roses

FACEBOOK VILA DE ROSES

Vila de Roses
M'agrada

A 4.058 persones els agrada Vila de Roses.

Complement social de Facebook

TWITTER VILA DE ROSES

Els meus tuits

LES NOTÍCIES DIA A DIA

maig 2014

Dl.	Dt.	Dc.	Dj.	Dv.	Ds.	Dg.
			1	2	3	4
5	6	7	8	9	10	11
12	13	14	15	16	17	18
19	20	21	22	23	24	25
26	27	28	29	30	31	

COMENTARIS RECENTS

- Enric Mulleras en Èxit de la 1ª Concentració de vehicles clàssics de Roses

Ajuntament de Roses
www.roses.cat

visitroses.cat

Guia de Roses
Me gusta 5990

Tuiteja

Festa de cloenda de cursos de català per a adults i de la darrera edició del Voluntariat per la llengua al Teatre Municipal de Roses

CULTURA
23/05/2014 - 14:18

Una conferència commemorativa dels fets de 1714, unes lectures per part d'alumnes i parelles lingüístiques i la degustació de menjars del món van servir per acomiadar el curs acadèmic i la darrera edició del Voluntariat per la llengua a Roses.

Ahir, dijous 22 de maig, a les 19.30 h, el Teatre Municipal de Roses es va omplir amb un centenar de persones per celebrar la festa que l'Oficina de Català de Roses organitzava per cloure els cursos de català i la darrera edició del programa del Voluntariat per la llengua.

Va iniciar l'acte en Marc Danés, regidor de Cultura, que va donar la benvinguda als assistents i va presentar els conferenciants, en Josep M. Barris i en Pol Meseguer, arxivers municipals, que van fer-nos una xerrada titulada "Una presència quieta: la Guerra de Successió a Roses (1705-1714)".

Partint d'una reflexió prèvia sobre els pocs estudis existents sobre aquesta època a Roses, els arxivers van explicar-nos com havien dut a terme la seva investigació a través dels Protocols de l'Arxiu Històric de Girona. Primer van emmarcar el conflicte dins l'Europa del moment i, a poc a poc, van anar desgranant el que va suposar aquest període per a la població rosinca i els motius que van provocar que Roses sempre fos fidel a la causa borbònica.

A continuació, alumnes i parelles lingüístiques van llegir textos històrics d'aquesta època, que tenien un interès especial perquè feien referencia al nostre territori: assumptes quotidians esdevinguts a l'Escala, Cadaqués, Selva de Mar, Peralada, Roses...

Tot seguit, dos alumnes del curs Elemental 3 van llegir uns textos elaborats per ells mateixos a partir d'una tasca feta a l'aula en què se'ls demanava que expliquessin què els ha aportat Catalunya a ells i que han aportat ells a Catalunya. Amb aquestes dues lectures evidenciàvem la pervivència de la llengua catalana malgrat anys d'imposicions i prohibicions.

El parlament de cloenda de l'acte va anar a càrrec de Montse Mindan, alcaldessa de Roses, que va fer una referència al vint-i-cinquè aniversari del Consorci per a la Normalització Lingüística i un elogi a la feina feta fins al moment a la població. Va finalitzar la seva intervenció convidant els assistents a la degustació de menjars del món que hi havia al vestíbul del Teatre.

Iniciatives d'aquest tipus, a més d'enriquir culturalment les persones que participen en l'acte, pretenen consolidar la idea que el català és, i ha de ser, la llengua d'acollida. Així mateix, també es vol incentivar que autòctons i nouvinguts comparteixin experiències a fi fomentar la cohesió social.

Noticies

» 72 lectures

Tornar enrere Anar a l´inici

L'Orquestra Solistes de l'Empordà ofereix el concert "De Venècia a Buenos Aires" al Teatre Municipal de Roses
14 Colles de Carnaval a Barraques de Festa Major de Roses 2014
Ramon Tremosa es reuneix amb la Confraria de Pescadors de Roses
La Biblioteca de Roses acull l'exposició "La renovació de l'escola pública" i organitza actes paral·lels sobre el món de l'educació
Enric Pujol participa en el cicle de confències 'Roses, un poble amb molta història'
Presentació de la revista Descobrir Catalunya del mes de maig a la Biblioteca de Roses
2.361 quilos d'aliments pel CDA de Roses

Ajuntament de Roses
www.roses.cat

visitroses.cat

Guia de Roses
Me gusta 5990

Tuiteja

La Cantarella de Roses arriba a la seva cinquena edició

CULTURA
23/05/2014 - 13:49

Ahir al matí va tenir lloc a la Plaça Frederic Rahola, la cinquena edició de "La Cantarella", una actuació musical amb 9 cançons enllaçades per un fil narratiu teatralitzat.

En l'edició d'enguany han participat més de 300 alumnes de 6è de primària i un total de 7 escoles (Narcís Monturiol, Montserrat Vayreda, Els Grecs, Jaume Vicens Vives, Centre Escolar Empordà i les escoles de Palau Saverdera i Pau) i els dos instituts rosincs, El Cap Norfeu i l'Illa de Rodes.

Les cançons que han estat cantades aquest matí han estat tocades per el grup format per l'ocasió, l'Àlex Pérez a la guitarra, l'Adrià Hereu a la bateria i el Mariano Álvarez al baix han estat els membres encarregats d'acompanyar als alumnes.

Un total de 9 cançons força conegudes interpretades per als alumnes com ***"Ale de 1100" del grup Sangtraït***, ***"Nens del 80" dels Buhos***, ***"Fil de llum" del Teràpia de shock***, ***"Sota una estrella" de Sopa de Cabra***, ***"No vaig triar" de Lax'n'busto***, han estat les protagonistes de la jornada que a més de servir per entretenir als pares dels alumnes que es trobaven a la Plaça, també ha volgut demostrar el desacord que pateix l'educació amb el tema de les retallades. El darrer tema ***"Miralls de Pau"*** però va servir per mostrar el seu suport a mantenir la música a les escoles i instituts catalans. Un tema que es cantarà simultàniament a molts centres educatius de Catalunya el proper 6 de juny.

Un cop més la mainada ha estat l'exemple a seguir per a demostrar com els professionals de l'educació estimen la seva feina i malgrat els entrebancs que es troben dia a dia per part dels governs, continuen lluitant perquè l'alumnat tingui una educació de qualitat.

Noticies

» 88 lectures

Tornar enrere Anar a l´inici

L'Orquestra Solistes de l'Empordà ofereix el concert "De Venècia a Buenos Aires" al Teatre Municipal de Roses
14 Colles de Carnaval a Barraques de Festa Major de Roses 2014
Ramon Tremosa es reuneix amb la Confraria de Pescadors de Roses
La Biblioteca de Roses acull l'exposició "La renovació de l'escola pública" i organitza actes paral·lels sobre el món de l'educació
Enric Pujol participa en el cicle de confències 'Roses, un poble amb molta història'
Presentació de la revista Descobrir Catalunya del mes de maig a la Biblioteca de Roses
2.361 quilos d'aliments pel CDA de Roses
Montserrat Mauné cedeix 20 peces de Felip Cervera i Marquès a l'arxiu Cervera de Roses
S'ordena el tancament de l'Hotel Victoria a Roses per la detecció de 3 casos de legionel·losi
La residència Pi i Sunyer celebra la seva 1a festa de la primavera

1 2 3 4 5 6 7 8 9 ... següent › últim »

S'instal·la una passera cromàtica per connectar els dos marges de la riera Ginjolers

URBANISME
23/05/2014 - 13:19

Després dels treballs preparatoris realitzats durant les darreres setmanes, durant el dia d'ahir es va traslladar i instal·lar a la Riera Ginjolers de Roses, una passera de 19 metres de llargada i 11 tones de pes destinada al nou pas de vianants que enllaçarà ambdós costats de la riera. Es preveu que el nou accés estigui disponible al llarg del mes de juny.

Amb aquesta actuació s'enllacen els dos espais existents a banda i banda de la riera Ginjolers, a l'alçada de la plaça de la Victòria Catalana i en projecció recta des del carrer del Cementiri, possibilitant així el recorregut peatonal entre la zona esportiva situada al marge dret de la riera i la zona residencial que s'estén al voltant de la plaça de la Victòria Catalana, al costat esquerre.

Els treballs de condicionament del nou espai realitzats fins ara, permeten a partir d'avui la instal·lació d'aquesta nova passarel·la que es fixarà als marges de la riera, sense afectar la seva llera i deixant les cotes d'aigua necessàries segons l'estudi d'inundabilitat realitzat prèviament.

El consistori ha aprofitat aquesta actuació de millora de la mobilitat peatonal per crear al mateix temps un espai diferenciador i atractiu, on l'element destacat el conforma el disseny de la passera, que genera un interessant joc visual. L'aspecte més singular del conjunt el conforma la barana que, formada per plaques laminades decoratives de diferents colors, d'1'15 m d'alçada, ofereix a vianants i veïns un interessant joc cromàtic. La composició ha estat ideada per l'artista cadaquesenc Pere Bellès, que proposa un recorregut visual a través de les làmines del pont, creat amb la simplificació dels colors de les banderes de les més de 50 nacionalitats d'origen dels ciutadans de Roses.

El paviment utilitzat a la passera és sintètic, de fusta reciclada i antilliscant. D'altra banda, en l'ús dels materials, tant pel que fa al terra sintètic com a les plaques laminades, s'ha tingut també en compte el baix manteniment que requereixen, ja que suporten bé l'acció de la llum solar, humitat, etc.

La il·luminació nocturna de l'espai s'ha dissenyat amb un enllumenat que projectarà la llum des de dins de la passarel·la, creant un passadís il·luminat a la nit. Per incidir en la bellesa paisatgística del conjunt, els espais adjacents de la passera s'urbanitzaran durant les properes setmanes amb una combinació de paviment i espais verds amb plantes i flors, creant així petites zones de descans, on també es col·locaran bancs i cadires de formigó, aparcabicicletes i papereres, així com el sistema de reg necessari.

L'actuació urbanística ha comptat amb un pressupost total de 166.000 €.

Noticies

» 122 lectures

Tornar enrere Anar a l´inici

L'Orquestra Solistes de l'Empordà ofereix el concert "De Venècia a Buenos Aires" al Teatre Municipal de Roses
14 Colles de Carnaval a Barraques de Festa Major de Roses 2014
Ramon Tremosa es reuneix amb la Confraria de Pescadors de Roses
La Biblioteca de Roses acull l'exposició "La renovació de l'escola pública" i organitza actes paral·lels sobre el món de l'educació
Enric Pujol participa en el cicle de confències 'Roses, un poble amb molta història'
Presentació de la revista Descobrir Catalunya del mes de maig a la Biblioteca de Roses
2.361 quilos d'aliments pel CDA de Roses

Roses. S'instal•la una passera cromàtica per connectar els dos marges de la riera Ginjolers

Publicat el Divendres, 23 Maig 2014 10:45 Escrit per Ajuntament de Roses

Després dels treballs preparatoris realitzats durant les darreres setmanes, durant el dia d'ahir es va traslladar i instal•lar a la Riera Ginjolers de Roses, una passera de 19 metres de llargada i 11 tones de pes destinada al nou pas de vianants que enllaçarà ambdós costats de la riera. Es preveu que el nou accés estigui disponible al llarg del mes de juny.

Amb aquesta actuació s'enllacen els dos espais existents a banda i banda de la riera Ginjolers, a l'alçada de la plaça de la Victòria Catalana i en projecció recta des del carrer del Cementiri, possibilitant així el recorregut peatonal entre la zona esportiva situada al marge dret de la riera i la zona residencial que s'estén al voltant de la plaça de la Victòria Catalana, al costat esquerre.

Els treballs de condicionament del nou espai realitzats fins ara, permeten a partir d'avui la instal•lació d'aquesta nova passarel•la que es fixarà als marges de la riera, sense afectar la seva llera i deixant les cotes d'aigua necessàries segons l'estudi d'inundabilitat realitzat prèviament.

El consistori ha aprofitat aquesta actuació de millora de la mobilitat peatonal per crear al mateix temps un espai diferenciador i atractiu, on l'element destacat el conforma el disseny de la passera, que genera un interessant joc visual. L'aspecte més singular del conjunt el conforma la barana que, formada per plaques laminades decoratives de diferents colors, d'1'15 m d'alçada, ofereix a vianants i veïns un interessant joc cromàtic. La composició ha estat ideada per l'artista cadaquesenc Pere Bellès, que proposa un recorregut visual a través de les làmines del pont, creat amb la simplificació dels colors de les banderes de les més de 50 nacionalitats d'origen dels ciutadans de Roses.

El paviment utilitzat a la passera és sintètic, de fusta reciclada i antilliscant. D'altra banda, en l'ús dels materials, tant pel que fa al terra sintètic com a les plaques laminades, s'ha tingut també en compte el baix manteniment que requereixen, ja que suporten bé l'acció de la llum solar, humitat, etc.

La il•luminació nocturna de l'espai s'ha dissenyat amb un enllumenat que projectarà la llum des de dins de la passarel•la, creant un passadís il•luminat a la nit. Per incidir en la bellesa paisatgística del conjunt, els espais adjacents de la passera s'urbanitzaran durant les properes setmanes amb una combinació de paviment i espais verds amb plantes i flors, creant així petites zones de descans, on també es col•locaran bancs i cadires de formigó, aparcabicicletes i papereres, així com el sistema de reg necessari.

L'actuació urbanística ha comptat amb un pressupost total de 166.000 €.

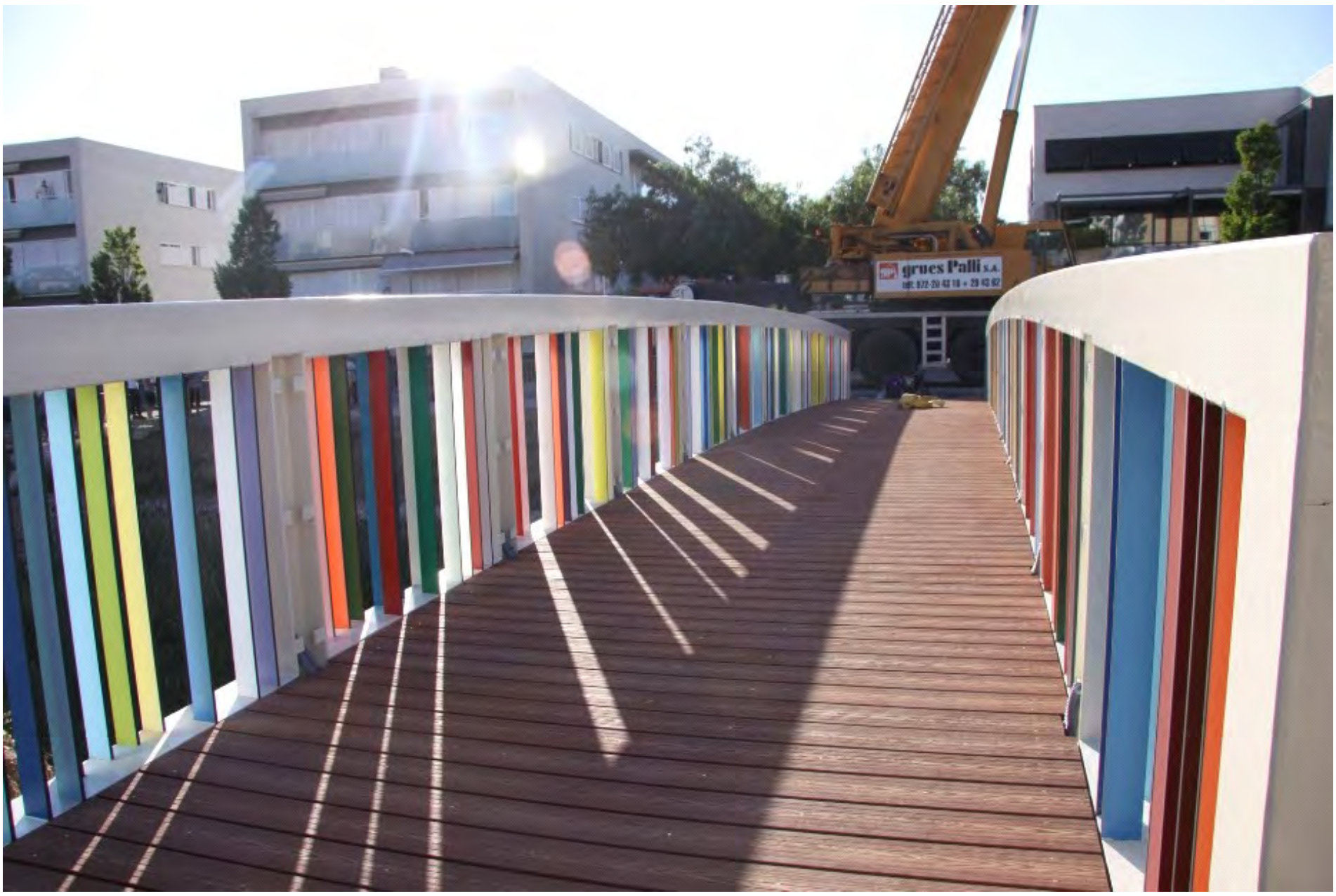

Tweet

Inscriu-te a la nostra Newsletter per rebre informació sobre actualitat municipal.

Nom Corr Subscriu-te

Recull de Premsa

diumenge, 25 de maig de 2014

Ajuntament de Roses

Comarques Gironines

Administracions Els comptes municipals

41 pobles s'endeuten m

DESTACATS • Ogassa, Bàscara i Boadella són els que pugen i tenen pitjors números **COMARQUES** • Al Pla de l'Estany tothom va fer els deures, mentre que a l'Alt Empordà i el Ripollès és on més es va empitjorar

Lurdes Artigas
GIRONA

Un total de 41 ajuntaments dels 221 que hi ha a la demarcació de Girona van augmentar el nivell d'endeutament al llarg del 2013, segons les dades fetes públiques recentment pel Ministeri d'Hisenda. Tot i que la tendència majoritària en els consistoris gironins va ser la reducció de l'anomenat deute viu (el deute bancari que inclou els crèdits financers, els valors de renda fixa i els préstecs o crèdits transferits a tercers, però no el deute comercial), hi ha destacats casos en què no només no es van fer els deures sinó que els números van empitjorar bastant. La majoria de casos són a les comarques de l'Alt Empordà i el Ripollès. Al costat contrari, destaca el Pla de l'Estany, on tots els municipis van aconseguir reduir el deute. En conjunt, el deute viu dels ajuntaments gironins sumava, a finals del 2013, un total de 560.398.000 euros, amb una mitjana per habitant de 735,79.

Casos destacats

Entre els pobles on va créixer l'endeutament, destaca el cas d'Ogassa (Ripollès), que va triplicar el seu deute –de 329.000 euros a 1.003.000– i s'ha convertit en l'ajuntament gironí que té més deute per habitant (4.044,35 euros), i també el de Bàscara (Alt Empordà), que va més que doblar el seu nivell d'endeutament –de 1.076.000 a 2.463.000– i es va situar com el quart consistori amb més deute per habitant (2.528,75). També és remarcable el cas de Boadella i les Escaules (Alt Empordà), perquè, tot i que l'augment del deute no va ser tan accentuat –de 426.000 a 586.000–, ja es partia d'un nivell alt per la dimensió del municipi i és el cinquè poble amb més deute per habitant de la demarcació (2.362,90).

Entre els creixements més importants destaca també Palau-saverdera (Alt Empordà), on el deute viu va passar d'1.390.000 euros el 2012 a 2.282.000 el 2013 (una mitjana de 1.561,94 euros per habitant), i el de dos pobles petits, que van passar d'un nivell d'endeutament molt petit a un de considerable: Isòvol (Cerdanya), on el deute va créixer de 86.000 a 436.000 euros (fins a 1.371,07 euros per habitant), i Madremanya (Gironès), que va passar de 88.000 a 356.000 (1.275,99 per habitant). Una menció a part mereix el cas de Massanes (Selva), que no tenia cap deute el 2012 i va tancar l'any passat amb un endeutament acumulat d'1.353.000 euros. Va passar de ser al grup privilegiat d'endeutament 0 a ser el 12è municipi gironí amb més deute per habitant (1.911,02).

Entre els que es van endeutar i no ho estaven, destaca Massanes

A més de Massanes, hi va haver uns altres tres municipis gironins que no estaven endeutats el 2012 i van passar a estar-ho el 2013, tot i que amb xifres bastant menors: l'Armentera i Santa Llogaia (Alt Empordà) i Rupià (Baix Empordà).

I el camí contrari el van fer també quatre ajuntaments. Així, hi va haver quatre consistoris gironins que tenien algun deute el 2012 que van aconseguir eixugar-lo el 2013: Espinelves (Osona), Flaçà (Gironès), Sant Pau de Segúries (Ripollès) i Vilabertran (Alt Empordà).

Aquest mateix nombre d'altes i baixes en el llistat de pobles sense deute viu fa que el total es mantingui en 37. En tots els casos, es tracta de municipis de menys de 2.000 habitants. A banda dels 33 municipis que ja estaven a 0 i s'hi han mantingut, n'hi ha tres més que han repetit el 2013 la xifra del 2012: Rabós (Alt Empordà) amb 88.000 euros, Vidrà (Osona) amb 27.000 i Sant Joan de Mollet (Gironès) amb 68.000.

Lloret, Olot i Ripoll, grans ciutats en què va pujar el deute

Les grans ciutats

En termes absoluts, les poblacions amb més deute són, lògicament, les ciutats grans. Girona encapçala el rànquing amb 53.323.000 euros (gairebé un milió menys que el 2012), però que signifiquen només una mitjana de 548,07 per habitant. El segon és Blanes, amb 39.130.000 (gairebé 7 milions menys que el 2012), que sí té una mitjana per habitant alta: 986,64 euros. En tercer lloc se situa Lloret, una de les tres grans ciutats en què el deute va pujar: va passar de 37.284.000 a 37.408.000, amb una mitjana per habitant de 916,80. També van augmentar l'endeutament Olot –de 26.995.000 a 27.038.000 i 795,68 de mitjana– i Ripoll –de 12.611.000 a 12.799.000, i 1.185,31 de mitjana–. Pel que fa a Figueres, va tancar el 2013 amb 33.747.000 euros de deute (més de 4 milions menys) i un xic per sobre de mitjana gironina de deute per habitant (747,89). ■

Endeutament dels ajuntaments gironins

Dades en milers d'euros

Font: Ministeri d'Hisenda i Administracions Públiques

ALT EMPORDÀ

POBLE	2012	2013
Agullana	711	771
Albanyà	0	0
Avinyonet de Puigventós	269	217
Bàscara	1076	2463
Biure	126	116
Boadella i les Escaules	426	586
Borrassà	0	0
Cabanelles	0	0
Cabanes	168	141
Cadaqués	3292	2692
Cantallops	236	265
Capmany	127	99
Castelló d'Empúries	17832	14138
Cistella	51	42
Colera	778	734
Darnius	0	0
El Far d'Empordà	250	387
El Port de la Selva	1695	1568
Espolla	154	121
Figueres	38048	33747
Fortià	101	82
Garrigàs	0	0
Garriguella	803	782
La Jonquera	1762	1102
L'Armentera	0	16
La Selva de Mar	289	279
La Vajol	0	0
L'Escala	11740	9991
Lladó	0	0
Llançà	4764	3847
Llers	885	773
Maçanet de Cabrenys	631	590
Masarac	0	0
Mollet de Peralada	282	363
Navata	199	156
Ordis	175	152
Palau de Santa Eulàlia	0	0
Palau-saverdera	1390	2282
Pau	283	251
Pedret i Marzà	70	61
Peralada	2312	2052
Pont de Molins	110	122
Pontós	35	55
Portbou	1376	1287
Rabós	88	88
Riumors	71	61
Roses	22300	19644
Santa Llogaia d'Àlguema	0	152
Sant Climent Sescebes	241	234
Sant Llorenç de la Muga	190	68
Sant Miquel de Fluvià	341	447
Sant Mori	83	72
Sant Pere Pescador	1296	861
Saus, Camallera i Llampaies	954	912
Siurana	170	21
Terrades	32	44
Torroella de Fluvià	388	475
Ventalló	336	157
Vilabertran	455	0
Viladamat	111	215
Vilafant	2167	2571
Vilajuïga	1667	1585
Vilamacolum	280	258
Vilamalla	0	0
Vilamaniscle	359	338
Vilanant	380	499
Vila-sacra	655	677
Vilaür	0	0

BAIX EMPORDÀ

POBLE	2012	2013
Albons	362	341
Begur	4892	4384
Bellcaire d'Empordà	56	33
Calonge	15099	13291
Castell-Platja d'Aro	24643	21946
Colomers	0	0
Corçà	487	417
Cruïlles, Monells i Sant Sadurní de l'Heura	684	614
Foixà	118	106
Fontanilles	0	0
Forallac	1567	1349
Garrigoles	0	0
Gualta	0	0
Jafre	178	171
La Bisbal d'Empordà	9865	8563
La Pera	50	48
La Tallada d'Empordà	87	314
Mont-ras	61	23
Palafrugell	9290	8379
Palamós	15733	14020
Palau-sator	0	0
Pals	2009	1975
Parlavà	99	85
Regencós	61	141
Rupià	0	12
Santa Cristina d'Aro	6003	5014
Sant Feliu de Guíxols	12714	11913
Serra de Daró	102	96
Torrent	0	0
Torroella de Montgrí	13345	12028
Ullà	252	234
Ullastret	0	0
Ultramort	31	23
Vall-llobrega	496	262
Verges	547	522
Vilopriu	57	91

CERDANYA

POBLE	2012	2013
Alp	1050	815
Bolvir	800	753
Das	0	0
Fontanals de Cerdanya	0	0
Ger	165	161
Guils de Cerdanya	0	0
Isòvol	86	436
Llívia	1000	868
Meranges	0	0
Puigcerdà	6619	5881
Urús	0	0

GARROTXA

POBLE	2012	2013
Argelaguer	69	63
Besalú	5634	5611
Beuda	0	0
Castellfollit de la Roca	1571	1464
La Vall de Bianya	0	0
La Vall d'en Bas	1474	1704
Les Planes d'Hostoles	882	816
Les Preses	0	0
Maià de Montcal	66	95
Mieres	0	0
Montagut i Oix	264	218
Olot	26995	27038
Riudaura	148	100
Sales de Llierca	51	7
Sant Aniol de Finestres	129	117
Santa Pau	671	578
Sant Feliu de Pallerols	990	928
Sant Ferriol	54	29
Sant Jaume de Llierca	194	169
Sant Joan les Fonts	5054	4797
Tortellà	224	220

GIRONÈS

POBLE	2012	2013
Aiguaviva	98	153
Bescanó	3685	3313
Bordils	938	805
Campllong	330	267
Canet d'Adri	274	247
Cassà de la Selva	9023	8111
Celrà	1005	873
Cervià de Ter	29	109
Flaçà	39	0
Fornells de la Selva	315	214
Girona	54260	53323
Juià	0	0
Llagostera	2352	1881
Llambilles	88	61
Madremanya	88	356
Quart	631	528

LA PERSIANA

Comuníquenos sus novedades a comercio@diarideterrassa.es

MORGAN VIAJES

Nova agència al carrer de Volta i a internet

L'equip de Morgan Viajes a les noves instal·lacions de l'agència.

Morgan Viajes
C. de Volta, 28
Terrassa
(Ca N'Aurell)
Telèfon:
93 780 38 71

Si us agrada viatjar, a partir d'ara compteu amb una nova agència a la ciutat. Es diu Morgan Viajes i vol facilitar les coses als clients perquè puguin descobrir qualsevol destí del món. Té oficina física al carrer de Volta, però també treballa directament a internet, a través del web www.morganviajes.com.

La nova agència està especialitzada en viatges a mida, combinats i per a empreses, sempre amb una atenció al client molt personalitzada. "Volem donar un valor afegit", explica Fermín Santano, soci fundador del negoci, juntament amb Ildefonso Dobles.

En algunes destinacions, com la Riviera Maya, compten amb guia propi per oferir als turistes excursions o propostes altament personalitzades.

Ara mateix, el catàleg de Morgan Viajes inclou destins de tot tipus: des de Menorca i Salou fins a Vietnam o Cambodja, passant per creuers pel Mediterrani o circuits per Escòcia. També té ofertes especials per a grups d'estudiants o per a majors de 55 anys.

UN APRENENTATGE

"Viatjar és un aprenentatge per a la persona i una eina clau per al seu creixement", assegura Santano. Ell i el seu soci van començar en aquest sector ara fa tres anys, treballant sobretot a Barcelona i amb turistes russos.

Ara han estrenat una nova línia de negoci perquè estan convençuts de la importància de viatjar i ampliar horitzons.

L'agència de Terrassa obre de dilluns a dissabte, tant el matí com tarda, i els divendres no tanca al migdia per oferir una millor atenció als clients

LA BOTICA DE LOS PERFUMES

Perfums a granel amb una fixació de 6 a 8 hores

Íngrid Pascual, l'emprenedora que ha obert la nova botiga al Centre.

La Botica de los Perfumes
Carrer d'Iscle Soler, 2
Terrassa (Centre)
Telèfon: 93 143 57 60
www.laboticadelos perfumes.com

A la nova comerciant Íngrid Pascual sempre li han agradat els cosmètics naturals. Fins i tot coneix molt bé el mercat dels productes de bellesa perquè ha treballat com a venedora en botigues de perfums. Per això, quan es va quedar sense feina es va decidir per capitalitzar l'atur i obrir el seu propi negoci de cosmètics, una franquícia de La Botica de los Perfumes.

Aquest comerç, el primer punt de venda de la cadena a Terrassa, el podeu trobar al carrer d'Iscle Soler, molt a prop de la Rambla d'Ègara, al local on abans hi havia La Iaia Costurera.

"El producte que oferim és bo, de qualitat i a preus ajustats. Per això hi confio i aposto per comercialitzar-lo a Terrassa", indica. Al nou establiment podreu triar entre 180 varietats d'aromes o referències de perfums per a dona, home o nen. Marques blanques de qualitat.

"Es tracta de perfums d'equivalència a granel que, a diferència d'altres del sector, tenen una fixació de 6 a 8 hores. A més, cada perfum a granel es ven amb el seu envàs nou. A nosaltres no ens agrada reomplir ampolles. Cada vegada que un client ens demana una aroma se l'emporta en un flascó nou. D'aquesta forma, si vol canviar no es barrejaran perfums", explica la propietària de la botiga a Terrassa.

Els preus són econòmics. Podeu triar entre dues opcions: un flascó de 50 mil·lilitres per 6,90 euros o un de 100 mil·lilitres per 10,90 euros, entre d'altres productes.

> "Cada perfum a granel es ven en un envàs nou, pel mateix preu. A nosaltres no ens agrada reomplir flascons", diu l'Íngrid Pascual.

Decorada com a una antiga "botica" en alegres tons verds, taronges i malves, visitar aquesta tenda és tota una experiència sensorial de compra.

La Íngrid Pascual ofereix un ampli assortit de productes de cosmètica e higiene personal: des de perfums i colònies fresques, fins a sabons, ambientadors per la llar o el cotxe, encens o aromateràpia.

"També preparem cistelles de regal al gust i preu que el client vulgui, així com promocions en dies assenyalats", explica. La Botica de los Perfumes és una cadena low cost amb seu a Mèrida i amb més de 110 franquícies que ara s'expandeix per Catalunya. Els darrers mesos s'han inaugurat franquícies a ciutats com Olesa o Sabadell. Aquesta setmana se n'ha obert una a Lleida i aviat n'hi haurà una altra a Roses

La Ciutadella permet descobrir les ruïnes de l'antiga colònia grega de Rhode, les restes romanes, la vila medieval i la imponent fortificació renaixentista. JOAN SABATER

Com s'hi arriba?

En cotxe: Des de l'N-II cal agafar la C-260 en direcció a Roses. La Ciutadella es troba a l'entrada del municipi.

En tren: La parada més propera és Figueres.

A peu: Des del centre de Roses s'ha de seguir el passeig Marítim en direcció a Santa Margarida. Queda a mà dreta.

Petit paradís

La península del cap de Creus forma un dels parcs naturals de més superfície protegida de Catalunya, d'una extensió total de 13.844 ha, repartides en 3.064 de marines i 10.780 de terrestres. Destaca la punta del cap de Creus, amb el mític far, i el cap Norfeu, de singularitat geològica i biològica excepcional.

Un passeig pel passat de Roses

JOANA PEÑA

● Molts visitants s'acosten a Roses atrets per les seves reconegudes cales, incloses en el Parc Natural del Cap de Creus. Però aquesta vila altempordanesa és molt més que sol i platja: també gaudeix d'un ric llegat històric que es pot descobrir amb una passejada per la Ciutadella, declarada conjunt historicoartístic l'any 1961. Amb vestigis de diferents ocupacions dels darrers tretze segles, disposa d'una fortificació militar, amb la monumental Porta de Mar, de 131.480 m², d'estil renaixentista construïda el 1543. El seu interior és un important conjunt arqueològic de gran interès i bellesa que mostra l'evolució històrica del lloc, que ha quedat immortalitzada en diferents jaciments, des de l'antiga colònia grega de Rhode (segles IV-III aC) i el posterior assentament romà fins a la població medieval, formada entorn del monestir romànic llombard de Santa Maria, del segle XI.

Una visita guiada per la Ciutadella és una lliçó magistral d'història concentrada en un espai únic de 17 hectàrees on es pot gaudir d'un itinerari informat i senyalitzat

L'oficina de turisme de Roses posa a l'abast de tothom visites guiades a la Ciutadella, una bona oportunitat per rebre una lliçó magistral d'història concentrada en un únic espai. A l'hivern les visites es fan dissabte i diumenge a les 12 h; a l'estiu, cada dia a les 18 h en castellà i a les 19 h en català. Els horaris d'obertura del recinte d'octubre a maig és de 10 a 18 h; juny i setembre, de 10 a 20 h, i juliol i agost, de 10 a 21 h (els dilluns d'octubre a maig, tancat, excepte festius). Més informació al web www.visit.roses.cat.

Accident laboral

Ferit greu en caure a les drassanes mentre treballava a Roses

L'home, de 37 anys, va ser traslladat al Trueta en helicòpter

24.05.2014 | 08:18

DDG Un home de 37 anys va resultar ferit de gravetat després que caigués mentre treballava a les Drassanes de Roses. L'empleat va ser evacuat fins a l'hospital Josep Trueta en l'helicòpter medicalitzat del SEM a causa de les múltiples fractures que va patir. El succés va ocórrer al voltant de les 11 hores del matí a la zona de les drassanes de Roses, situades a la carretera del Far. L'home estava treballant i va caure. Els companys van alertar al telèfon d'emergències i una ambulància i l'helicòpter del SEM van anar a la zona per auxiliar-lo.

Ajuntament de Roses | www.roses.cat

Mohamed El Amrani, Pablo Guirao i la Fundació Roses contra el Càncer, protagonistes de la Festa del Voluntariat

Per ViladeRoses / 24/05/2014 / No Comentat

La Taula d'Entitats d'Inclusió Social promou una jornada de treball i una festa per impulsar el voluntariat a la comarca

La Taula d'Entitats Inclusió Alt Empordà i la Fundació Clerch i Nicolau estan organitzant la Festa del Voluntariat Figueres-Alt Empordà que tindrà lloc el proper 31 de maig a la Casa Empordà (antic escorxador) a Figueres. Serà la primera edició que se celebrà aquest esdeveniment a la comarca i s'organitza en el marc de la Setmana del Voluntariat.

Aquesta iniciativa de les entitats socials de l'Alt Empordà té com a finalitat donar a conèixer a la ciutadania els projectes solidaris que porten a terme a Figueres i a la comarca i promoure una major sensibilització a l'entorn de la tasca del voluntariat social.

La Casa Empordà comptarà amb diversos espais on s'han programat un seguit d'activitats. Així, les entitats presentaran els seus projectes solidaris en l'espai Càpsules i es podran conèixer de primera mà els projectes en què estan treballant.

L'Espai Jocs oferira tallers i activitats per als infants (3-12 anys) i comptarà amb l'actuació del grup d'animació infantil País de Xauxa. Al llarg de la tarda s'han programat diversos concerts a càrrec de la Jove Orquestra de Figueres, el grup de jazz No Problemo i **Pablo Guirao**.

A la plaça Escorxador es podrà participar en la flashmob que organitzarà Ksameu i al llarg de tota la festa els Instagramers Solidaris podran captar el millor moment i compartir les seves imatges #instasolidaris.

Prèviament, el 28 de maig, tindrà lloc una jornada de treball dirigida a professionals d'entitats, a voluntaris i a la ciutadania sobre *Com gestionar amb èxit el voluntariat*. La jornada té com a finalitat promoure un espai de treball i de participació per aprofundir en les metodologies i reptes que avui planteja la gestió del voluntariat, amb la participació de la **Fundació Roses contra el Càncer**, entre altres entitats de la comarca.

La jornada constarà de dues parts i se celebrarà al col·legi de les Escolàpies de Figueres. Preveu tallers simultanis per promoure eines i habilitats per a la gestió del voluntariat en diferents àmbits de treball (Infants, adolescents i joves; Gent gran; Persones amb malaltia; Persones amb dificultat mental i Famílies). Tant els tallers com el debat posterior es podran seguir en *streaming* mitjançant el *hashtag* de twitter:

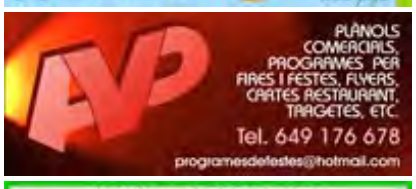

#voluntariataltemporda.

També es realitzarà un debat obert sobre els reptes que planteja la gestió de la diversitat i comptarà amb la participació de diversos ponents.

El debat serà moderat per **Mohamed El Amrani**, president de la Xarxa de Convivència de Roses.

Per poder participar en aquesta jornada de treball s'ha de fer la corresponent inscripció, fins el 26 de maig, a la Fundació Clerch i Nicolau de dilluns a dijous de 17:00-19:00 hores, o bé trucant al tel. 972 503 952, o sinó per mail: inscripcions@clerchinicolau.com

Comparteix això:

Google | Facebook | Twitter | LinkedIn | Pinterest | Vila de Roses

Print Email

- Published: 2 dies ago on 24/05/2014
- By: ViladeRoses
- Last Modified: maig 24, 2014 @ 1:38 pm
- Filed Under: Actualitat, Societat
- Tagged With: Alt Empordà, Consell Comarcal, festa del voluntariat, Figueres, Inclusió Social, taula d'entitats

← ARTICLE ANTERIOR
El port de Llançà farà una prova de marcatge electrònic que millorarà el coneixement sobre les tonyines al Mediterrani

SEGÜENT ARTICLE →
Territori i Sostenibilitat reforça la rodalia del Camp de Tarragona i Girona amb noves freqüències el cap de setmana

ABOUT THE AUTHOR

ViladeRoses
View all articles by ViladeRoses »

DONEU LA VOSTRA OPINIÓ

Correu electrònic (necessari)
(Address never made public)

Nom (necessari)

Lloc web

Notify me of follow-up comments via email.
Notify me of new posts via email.

Envia un comentari

NOTÍCIES MÉS LLEGIDES

Roses és l'única població de tota Catalunya que balla contra el càncer amb una Flashmob

Detenen quatre persones per cultivar 1.673 plantes de marihuana a Figueres i Cabanes

Àngels Ortiz deixa sentir la seva gran veu roquera amb un concert a casa seva, Roses

FACEBOOK VILA DE ROSES

Vila de Roses
M'agrada

A 4.058 persones els agrada Vila de Roses.

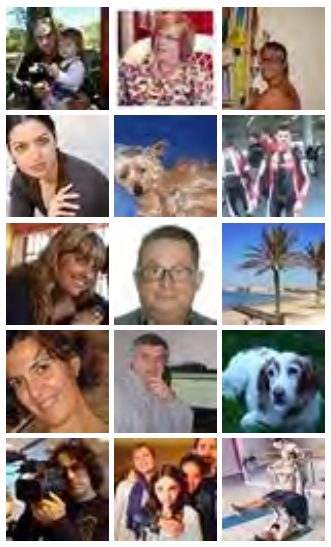

Complement social de Facebook

TWITTER VILA DE ROSES

Els meus tuits

LES NOTÍCIES DIA A DIA

maig 2014

Dl.	Dt.	Dc.	Dj.	Dv.	Ds.	Dg.
			1	2	3	4
5	6	7	8	9	10	11
12	13	14	15	16	17	18
19	20	21	22	23	24	25
26	27	28	29	30	31	

COMENTARIS RECENTS

- Enric Mulleras en Èxit de la 1ª Concentració de vehicles clàssics de Roses

Recull de Premsa

dilluns, 26 de maig de 2014

Ajuntament de Roses

Europees 2014. CATALUNYA

GIRONA. Demarcació — Escrutat:100.0%

	2014 Cens: 503.531 vots	%	2009 Cens: 500.294 vots	%
Participació	238.054	47,3	173.054	34,6
Blancs	3.855	1,6	6.277	3,7
Nuls	2.157	0,9	1.859	1,1
ERC	77.546	32,9	23.003	13,4
CiU	72.559	30,8	51.347	30,0
PSC-PSOE	23.647	10,0	50.886	29,7
ICV	16.315	6,9	8.126	4,8
PP	15.680	6,6	22.727	13,3
C's	8.262	3,5	330	0,2
Altres	18.033	7,5	8.499	5,0

GIRONA. Ciutat — Escrutat:100.0%

	2014 vots	%	2009 vots	%
ERC	10.438	32,6	2.916	12,5
CiU	8.840	27,6	6.199	26,5
PSC-PSOE	3.248	10,2	6.844	29,3
ICV	2.525	7,9	1.594	6,8
PP	2.400	7,5	3.467	14,8
C's	1.450	4,5	71	0,3
Altres	2.615	8,0	1.396	6,0

Un 70% dels vots pel dret a decidir, a Girona

ERC s'imposa a la demarcació, a la capital i a les principals poblacions

Anna Puig
GIRONA

Les formacions a favor del dret a decidir (ERC, CiU i ICV-EUiA) sumen més del 70% dels vots a les comarques gironines, quan fa cinc anys no arribaven ni al 50%. En nombre de vots estem parlant de 166.420 dels 238.054 totals. Els tres partits creixen en percentatge i en vots, però és Esquerra la que, com a la resta del país, obté uns resultats espectaculars: 77.546 vots, un 32,87%. S'imposen a la demarcació i en poblacions importants com ara Girona (10.438 vots, 32,64%), Blanes (2.485, 20,25%), Olot (4.097, 36,38%), Sant Feliu de Guíxols (1.889, 28,40%), Figueres (2.942, 27,15%), Salt (1.647, 27,60%), Lloret (1.613, 21,07%) o Banyoles (2.671 i un imponent 40,25%), per només esmentar-ne unes quantes.

CiU també creix en vots i percentatge (72.559 i un 30,75%) però queda relegada a la segona posició. Per poblacions, només alguns feus com Roses (25,42%), Ripoll (35,82%) i Puigcerdà (32,33%) es mantenen convergents.

Per la seva banda, el PSC cau en percentatge i en vots: de les 50.886 paperetes del 2009 (29,72% i segona força més votada) a les 23.647 d'ahir (10% i la tercera). Sí que puja ICV-EUiA, que dobla el nombre de vots i se situa en 16.315 (6,9%), al davant del PP, que perd al voltant dels 7.000 suports (15.680, 6,6%) i ara ja és la cinquena força. ■

CiU només pot mantenir alguns feus com Ripoll, Roses i Puigcerdà

TARRAGONA. Demarcació — Escrutat:99.8%

	2014 Cens: 552.531 vots	%	2009 Cens: 551.989 vots	%
Participació	247.135	44,8	198.488	36,0
Blancs	5.131	2,1	5.303	2,7
Nuls	3.454	1,4	2.566	1,3
ERC	61.663	25,3	20.938	10,7
CiU	56.950	23,4	46.160	23,6
PSC-PSOE	32.956	13,5	68.413	34,9
PP	25.979	10,7	37.704	19,2
ICV	18.460	7,6	7.488	3,8
C's	15.351	6,3	537	0,3
Altres	27.191	11,0	9.379	4,8

TARRAGONA. Ciutat — Escrutat:100%

	2014 vots	%	2009 vots	%
ERC-NECat	7.626	18,54	1.914-	3,97-
CiU	6.789	16,51	9.920-	20,55-
PSC-PSOE	6.428	15,63	17.826-	36,94-
PP	5.959	14,49	9.917-	20,55-
C's	4.236	10,30	827-	1,71-
ICV-EUiA	3.469	8,43	2.602-	5,39-
Podemos	2.161	5,25	--	--

L'Ebre i el Camp de Tarragona voten pel 9-N

ERC triplica els vots i és la primera força a Tarragona i a la demarcació

D.M.
TARRAGONA

Els votants del Camp de Tarragona i l'Ebre van escollir ahir de manera majoritària els partits favorables a la celebració de la consulta del 9-N: ERC, CiU i ICV van assolir ahir un 56% dels vots de la demarcació, quan en les europees de cinc anys enrere només havien sumat un 31,5% dels vots. A més, ERC va triplicar el nombre de vots i es va situar com el partit més votat a la demarcació, amb cinc mil vots més que CiU, que va aguantar l'escomesa i va sumar deu mil vots més dels aconseguits fa cinc anys.

El gran perjudicat del dia d'ahir va ser el PSC, que va perdre més de la meitat dels vots que havia obtingut el 2009, i va recular d'una manera espectacular a la ciutat de Tarragona i a les capitals de comarca.

De fet, és a la ciutat de Tarragona on el gir polític és més extraordinari: ERC va ser la formació més votada a la ciutat, en un resultat molt ajustat entre republicans, CiU (que assoleix la segona posició), el PSC i el PP. Totes quatre formacions queden en una estreta forquilla entre el 18,54% dels republicans i el 14,49% dels populars.

A les capitals de comarca, ERC va aconseguir el primer lloc a Reus (només divuit vots per sobre de CiU), Montblanc (de manera rotunda, amb un 42%), Falset, Tortosa, Valls, el Vendrell i Amposta. CiU es manté primera a Gandesa i Móra d'Ebre. ■

A Tarragona, el resultat és molt ajustat entre ERC, CiU, el PSC i el PP

LLEIDA. Demarcació — Escrutat:100.0%

	2014 Cens: 302.036 vots	%	2009 Cens: 313.012 vots	%
Participació	137.416	45,5	110.704	35,4
Blancs	3.129	2,3	4.306	3,9
Nuls	1.649	1,2	1.064	1,0
CiU	43.141	31,8	33.983	31,0
ERC	40.256	29,7	13.310	12,1
PSC-PSOE	13.363	9,8	30.813	28,1
PP	12.660	9,3	18.715	17,1
ICV	9.165	6,8	3.962	3,6
C's	4.137	3,0	224	0,2
Altres	9.916	7,1	4.327	4,0

LLEIDA. Ciutat — Escrutat:100.0%

	2014 vots	%	2009 vots	%
ERC	8.877	23,0	2.531	7,7
CiU	8.537	22,2	7.486	22,7
PP	5.298	13,8	7.816	23,7
PSC-PSOE	5.122	13,3	10.839	32,8
ICV	3.273	8,5	1.627	4,9
C's	2.317	6,0	98	0,3
Altres	4.212	10,8	1.433	4,4

ERC guanya a Lleida i CiU, a la demarcació

El PSC cau de la primera a la quarta posició i ICV gairebé triplica resultats

D. Marín
LLEIDA

CiU i ERC es van repartir, ahir, gairebé a parts iguals, els llocs principals a la demarcació de Lleida. CiU va repetir triomf en el conjunt de la demarcació, aguantant la forta pujada dels republicans, gràcies a un increment considerable dels seus votants: va aconseguir 43.141 sufragis, gràcies a haver incrementat en 10..000 vots els seus suports. Amb aquesta força, CiU també va aconseguir el primer lloc en ciutats com ara Balaguer, Vielha, Tremp i el Pont de Suert (ciutats on el 2009 era segona per darrere del PSC), i el va mantenir a Tàrrega, Cervera, Mollerussa, la Seu d'Urgell i Sort.

Però va ser ERC que va fer, ahir, el gran tomb al mapa polític de Ponent i del Pirineu. Amb 40.256 vots, es va situar com a segona força, deixant ben enrere el PSC, el PP i ICV, i va aconseguir ser segona força en totes les capitals de comarca i primera a les Borges Blanques.

Però els cas més espectacular és la capital de Ponent. A Lleida, els republicans, que no tenen cap regidor a la Paeria, van aconseguir en les eleccions d'ahir convertir-se en la força política més votada a la ciutat en unes eleccions, amb 8.877 vots, 340 més que CiU, que va assolir la segona posició. El PSC, que governa la ciutat amb majoria absoluta, va caure de la primera a la quarta posició, perdent la meitat dels 10.000 vots aconseguits el 2009. ■

ERC, sense edils a la Paeria, va ser ahir la més votada a Lleida

Europees 2014. POBLE A POBLE. Circumscripció de Girona

En blau el resultats de les eleccions europees del 2009

ALT EMPORDÀ

Poble	Cens	Vots (%)	CiU (%)	ERC (%)	PSC-PSOE (%)	PP (%)	ICV (%)	C's (%)
Agullana	587	288 (49,1)	**101** (35,2)	**118** (41,1)	**17** (5,9)	**4** (1,4)	**13** (4,5)	**3** (1,0)
	586	248 (42,3)	80 (33,1)	61 (25,2)	42 (17,4)	21 (8,7)	5 (2,1)	2 (0,8)
Albanyà	116	65 (56,0)	**25** (38,5)	**26** (40,0)	**6** (9,2)	**-** (0,0)	**4** (6,2)	**-** (0,0)
	106	55 (51,9)	19 (34,6)	8 (14,6)	16 (29,1)	- (0,0)	3 (5,5)	- (0,0)
L'Armentera	647	402 (62,1)	**156** (39,2)	**169** (42,5)	**20** (5,0)	**9** (2,3)	**23** (5,8)	**1** (0,3)
	652	296 (45,4)	95 (32,9)	44 (15,2)	87 (30,1)	28 (9,7)	7 (2,4)	1 (0,4)
Avinyonet de Puigventós	1.143	506 (44,3)	**130** (25,9)	**194** (38,6)	**46** (9,2)	**35** (7,0)	**29** (5,8)	**17** (3,4)
	1.056	317 (30,0)	97 (30,8)	41 (13,0)	86 (27,3)	53 (16,8)	8 (2,5)	- (0,0)
Bàscara	726	385 (53,0)	**167** (43,8)	**132** (34,6)	**21** (5,5)	**25** (6,6)	**18** (4,7)	**2** (0,5)
	730	311 (42,6)	132 (42,9)	45 (14,6)	55 (17,9)	31 (10,1)	14 (4,6)	- (0,0)
Biure	189	101 (53,4)	**28** (27,7)	**40** (39,6)	**6** (5,9)	**9** (8,9)	**7** (6,9)	**2** (2,0)
	184	92 (50,0)	29 (31,5)	16 (17,4)	23 (25,0)	11 (12,0)	4 (4,4)	- (0,0)
Boadella i les Escaules	198	114 (57,6)	**29** (26,1)	**49** (44,1)	**7** (6,3)	**3** (2,7)	**14** (12,6)	**2** (1,8)
	195	103 (52,8)	19 (19,0)	28 (28,0)	18 (18,0)	7 (7,0)	15 (15,0)	- (0,0)
Borrassà	544	285 (52,4)	**145** (51,6)	**100** (35,6)	**8** (2,8)	**8** (2,8)	**5** (1,8)	**3** (1,1)
	537	275 (51,2)	189 (70,3)	28 (10,4)	28 (10,4)	12 (4,5)	4 (1,5)	- (0,0)
Cabanelles	167	82 (49,1)	**35** (42,7)	**26** (31,7)	**5** (6,1)	**4** (4,9)	**4** (4,9)	**3** (3,7)
	181	60 (33,2)	18 (30,0)	9 (15,0)	10 (16,7)	10 (16,7)	3 (5,0)	- (0,0)
Cabanes	643	298 (46,4)	**115** (39,0)	**85** (28,8)	**22** (7,5)	**24** (8,1)	**18** (6,1)	**3** (1,0)
	654	242 (37,0)	96 (40,5)	33 (13,9)	63 (26,6)	19 (8,0)	6 (2,5)	1 (0,4)
Cadaqués	1.693	768 (45,4)	**273** (35,9)	**280** (36,8)	**53** (7,0)	**15** (2,0)	**52** (6,8)	**16** (2,1)
	1.645	520 (31,6)	190 (37,0)	103 (20,1)	127 (24,8)	30 (5,9)	14 (2,7)	- (0,0)
Cantallops	226	110 (48,7)	**34** (30,9)	**43** (39,1)	**10** (9,1)	**5** (4,5)	**11** (10,0)	**1** (0,9)
	231	100 (43,3)	31 (31,0)	22 (22,0)	30 (30,0)	9 (9,0)	2 (2,0)	- (0,0)
Capmany	413	230 (55,7)	**97** (42,7)	**80** (35,2)	**14** (6,2)	**15** (6,6)	**9** (4,0)	**2** (0,9)
	414	166 (40,1)	68 (42,0)	13 (8,0)	45 (27,8)	21 (13,0)	6 (3,7)	- (0,0)
Castelló d'Empúries	5.320	2.107 (39,6)	**531** (25,5)	**587** (28,2)	**209** (10,0)	**313** (15,0)	**107** (5,1)	**70** (3,4)
	5.300	1.670 (31,5)	398 (24,1)	185 (11,2)	423 (25,6)	435 (26,4)	66 (4,0)	3 (0,2)
Cistella	221	125 (56,6)	**47** (37,6)	**53** (42,4)	**2** (1,6)	**6** (4,8)	**6** (4,8)	**1** (0,8)
	213	89 (41,8)	22 (25,3)	20 (23,0)	16 (18,4)	9 (10,3)	9 (10,3)	- (0,0)
Colera	386	199 (51,6)	**63** (32,1)	**58** (29,6)	**21** (10,7)	**22** (11,2)	**8** (4,1)	**3** (1,5)
	426	147 (34,5)	29 (19,7)	12 (8,2)	51 (34,7)	36 (24,5)	1 (0,7)	- (0,0)
Darnius	412	207 (50,2)	**62** (30,4)	**71** (34,8)	**8** (3,9)	**28** (13,7)	**16** (7,8)	**2** (1,0)
	405	182 (44,9)	64 (35,4)	27 (14,9)	37 (20,4)	37 (20,4)	4 (2,2)	- (0,0)
L'Escala	6.245	2.688 (43,0)	**770** (28,9)	**786** (29,5)	**327** (12,3)	**232** (8,7)	**230** (8,6)	**95** (3,6)
	6.200	2.041 (32,9)	494 (24,4)	252 (12,5)	675 (33,4)	313 (15,5)	93 (4,6)	3 (0,2)
Espolla	339	196 (57,8)	**70** (35,9)	**70** (35,9)	**11** (5,6)	**11** (5,6)	**15** (7,7)	**2** (1,0)
	342	162 (47,4)	70 (43,2)	17 (10,5)	43 (26,5)	10 (6,2)	7 (4,3)	- (0,0)
El Far d'Empordà	402	212 (52,7)	**70** (33,5)	**83** (39,7)	**14** (6,7)	**12** (5,7)	**10** (4,8)	**6** (2,9)
	396	151 (38,1)	37 (24,5)	32 (21,2)	51 (33,8)	16 (10,6)	2 (1,3)	- (0,0)
Figueres	26.141	10.931 (41,8)	**2.738** (25,3)	**2.942** (27,2)	**1.341** (12,4)	**1.282** (11,8)	**705** (6,5)	**572** (5,3)
	25.977	8.670 (33,4)	2.073 (24,2)	946 (11,0)	2.788 (32,5)	1.745 (20,4)	339 (4,0)	19 (0,2)
Fortià	520	275 (52,9)	**71** (26,1)	**92** (33,8)	**26** (9,6)	**18** (6,6)	**23** (8,5)	**9** (3,3)
	483	183 (37,9)	49 (26,9)	28 (15,4)	62 (34,1)	23 (12,6)	8 (4,4)	- (0,0)
Garrigàs	318	180 (56,6)	**62** (35,0)	**74** (41,8)	**4** (2,3)	**7** (4,0)	**14** (7,9)	**5** (2,8)
	322	157 (48,8)	51 (32,7)	25 (16,0)	18 (11,5)	24 (15,4)	7 (4,5)	3 (1,9)
Garriguella	591	293 (49,6)	**113** (39,1)	**96** (33,2)	**12** (4,2)	**14** (4,8)	**28** (9,7)	**5** (1,7)
	600	272 (45,3)	102 (38,1)	46 (17,2)	65 (24,3)	30 (11,2)	10 (3,7)	- (0,0)
La Jonquera	1.720	720 (41,9)	**169** (24,0)	**196** (27,8)	**98** (13,9)	**95** (13,5)	**37** (5,2)	**36** (5,1)
	1.712	630 (36,8)	119 (19,0)	101 (16,2)	211 (33,8)	136 (21,8)	14 (2,2)	- (0,0)
Lladó	564	326 (57,8)	**98** (30,1)	**164** (50,3)	**11** (3,4)	**6** (1,8)	**23** (7,1)	**-** (0,0)
	542	207 (38,2)	87 (42,2)	29 (14,1)	42 (20,4)	18 (8,7)	13 (6,3)	- (0,0)
Llançà	3.554	1.695 (47,7)	**477** (28,8)	**542** (32,7)	**187** (11,3)	**111** (6,7)	**120** (7,2)	**67** (4,0)
	3.630	1.291 (35,6)	371 (29,1)	201 (15,8)	415 (32,6)	156 (12,2)	56 (4,4)	4 (0,3)
Llers	900	431 (47,9)	**132** (30,8)	**174** (40,6)	**25** (5,8)	**22** (5,1)	**24** (5,6)	**10** (2,3)
	860	289 (33,6)	86 (29,8)	38 (13,2)	59 (20,4)	57 (19,7)	18 (6,2)	- (0,0)
Maçanet de Cabrenys	605	313 (51,7)	**111** (35,6)	**117** (37,5)	**29** (9,3)	**18** (5,8)	**11** (3,5)	**9** (2,9)
	606	273 (45,1)	113 (42,8)	40 (15,2)	56 (21,2)	34 (12,9)	6 (2,3)	- (0,0)
Masarac	198	95 (48,0)	**50** (53,2)	**25** (26,6)	**1** (1,1)	**5** (5,3)	**2** (2,1)	**2** (2,1)
	196	57 (29,1)	24 (42,1)	7 (12,3)	12 (21,1)	6 (10,5)	2 (3,5)	- (0,0)
Mollet de Peralada	141	84 (59,6)	**39** (47,6)	**23** (28,0)	**1** (1,2)	**6** (7,3)	**5** (6,1)	**4** (4,9)
	135	73 (54,1)	40 (54,8)	5 (6,9)	12 (16,4)	4 (5,5)	5 (6,9)	- (0,0)
Navata	864	473 (54,8)	**199** (42,6)	**161** (34,5)	**14** (3,0)	**15** (3,2)	**36** (7,7)	**6** (1,3)
	764	319 (41,8)	110 (34,6)	74 (23,3)	56 (17,6)	25 (7,9)	19 (6,0)	1 (0,3)
Ordis	278	156 (56,1)	**44** (28,6)	**73** (47,4)	**9** (5,8)	**10** (6,5)	**9** (5,8)	**-** (0,0)
	272	107 (39,3)	43 (40,6)	12 (11,3)	19 (17,9)	13 (12,3)	3 (2,8)	- (0,0)
Palau de Santa Eulàlia	80	50 (62,5)	**20** (40,0)	**18** (36,0)	**2** (4,0)	**-** (0,0)	**3** (6,0)	**1** (2,0)
	97	56 (57,7)	23 (41,1)	15 (26,8)	7 (12,5)	3 (5,4)	1 (1,8)	- (0,0)
Palau-saverdera	938	410 (43,7)	**158** (38,9)	**151** (37,2)	**16** (3,9)	**21** (5,2)	**20** (4,9)	**7** (1,7)
	948	303 (32,0)	143 (48,0)	36 (12,1)	54 (18,1)	31 (10,4)	12 (4,0)	- (0,0)
Pau	365	182 (49,9)	**61** (33,5)	**81** (44,5)	**15** (8,2)	**9** (4,9)	**5** (2,7)	**5** (2,7)
	359	151 (42,1)	49 (32,5)	20 (13,3)	25 (16,6)	32 (21,2)	9 (6,0)	- (0,0)
Pedret i Marzà	137	81 (59,1)	**14** (17,3)	**40** (49,4)	**2** (2,5)	**10** (12,3)	**5** (6,2)	**-** (0,0)
	127	56 (44,1)	10 (17,9)	18 (32,1)	16 (28,6)	7 (12,5)	1 (1,8)	- (0,0)
Peralada	1.317	689 (52,3)	**304** (44,4)	**214** (31,3)	**35** (5,1)	**40** (5,8)	**39** (5,7)	**15** (2,2)
	1.280	522 (40,8)	205 (39,6)	69 (13,3)	131 (25,3)	57 (11,0)	9 (1,7)	2 (0,4)
Pont de Molins	388	197 (50,8)	**47** (24,1)	**68** (34,9)	**12** (6,2)	**25** (12,8)	**15** (7,7)	**7** (3,6)
	372	157 (42,2)	29 (18,8)	29 (18,8)	46 (29,9)	31 (20,1)	8 (5,2)	- (0,0)
Pontós	173	117 (67,6)	**31** (27,2)	**40** (35,1)	**7** (6,1)	**14** (12,3)	**10** (8,8)	**1** (0,9)
	187	98 (52,4)	30 (30,6)	9 (9,2)	14 (14,3)	19 (19,4)	11 (11,2)	- (0,0)
El Port de la Selva	702	386 (55,0)	**176** (45,8)	**123** (32,0)	**20** (5,2)	**19** (4,9)	**18** (4,7)	**3** (0,8)
	705	301 (42,7)	155 (52,2)	28 (9,4)	58 (19,5)	25 (8,4)	14 (4,7)	1 (0,3)
Portbou	981	514 (52,4)	**109** (21,4)	**117** (23,0)	**98** (19,3)	**51** (10,0)	**44** (8,6)	**20** (3,9)
	1.067	474 (44,4)	145 (30,7)	52 (11,0)	197 (41,7)	33 (7,0)	15 (3,2)	- (0,0)
Rabós	151	74 (49,0)	**30** (40,5)	**23** (31,1)	**3** (4,1)	**3** (4,1)	**10** (13,5)	**-** (0,0)
	150	70 (46,7)	25 (35,7)	7 (10,0)	12 (17,1)	10 (14,3)	5 (7,1)	- (0,0)
Riumors	172	107 (62,2)	**33** (31,1)	**44** (41,5)	**3** (2,8)	**12** (11,3)	**4** (3,8)	**1** (0,9)
	163	72 (44,2)	29 (40,3)	10 (13,9)	14 (19,4)	11 (15,3)	2 (2,8)	- (0,0)
Roses	11.193	4.417 (39,5)	**1.112** (25,4)	**978** (22,4)	**621** (14,2)	**600** (13,7)	**233** (5,3)	**302** (6,9)
	10.882	3.406 (31,3)	796 (23,6)	267 (7,9)	1.184 (35,0)	798 (23,6)	81 (2,4)	11 (0,3)
Sant Climent Sescebes	441	171 (38,8)	**72** (42,4)	**51** (30,0)	**6** (3,5)	**8** (4,7)	**10** (5,9)	**7** (4,1)
	391	156 (39,9)	84 (54,6)	16 (10,4)	22 (14,3)	17 (11,0)	- (0,0)	- (0,0)
Sant Llorenç de la Muga	159	105 (66,0)	**57** (54,8)	**30** (28,8)	**5** (4,8)	**1** (1,0)	**2** (1,9)	**2** (1,9)
	156	87 (55,8)	41 (47,7)	13 (15,1)	16 (18,6)	6 (7,0)	3 (3,5)	- (0,0)
Sant Miquel de Fluvià	609	271 (44,5)	**38** (14,1)	**69** (25,7)	**72** (26,8)	**29** (10,8)	**18** (6,7)	**10** (3,7)
	562	239 (42,5)	33 (13,8)	12 (5,0)	121 (50,6)	28 (11,7)	16 (6,7)	- (0,0)
Sant Mori	124	73 (58,9)	**22** (30,6)	**25** (34,7)	**5** (6,9)	**4** (5,6)	**5** (6,9)	**3** (4,2)
	135	67 (49,6)	26 (40,0)	5 (7,7)	12 (18,5)	11 (16,9)	6 (9,2)	1 (1,5)
Sant Pere Pescador	1.107	507 (45,8)	**181** (35,8)	**210** (41,6)	**36** (7,1)	**24** (4,8)	**26** (5,1)	**7** (1,4)
	1.128	408 (36,2)	113 (27,9)	60 (14,8)	114 (28,2)	60 (14,8)	16 (4,0)	- (0,0)
Santa Llogaia d'Àlguema	260	115 (44,2)	**22** (19,1)	**18** (15,7)	**34** (29,6)	**16** (13,9)	**1** (0,9)	**8** (7,0)
	240	92 (38,3)	17 (18,5)	- (0,0)	50 (54,4)	14 (15,2)	3 (3,3)	- (0,0)
Saus, Camallera i Llampaies	610	366 (60,0)	**135** (37,5)	**134** (37,2)	**18** (5,0)	**8** (2,2)	**33** (9,2)	**3** (0,8)
	576	253 (43,9)	88 (35,1)	42 (16,7)	47 (18,7)	18 (7,2)	24 (9,6)	- (0,0)
La Selva de Mar	154	117 (76,0)	**50** (43,5)	**35** (30,4)	**1** (0,9)	**5** (4,3)	**10** (8,7)	**2** (1,7)
	182	107 (58,8)	40 (37,7)	12 (11,3)	18 (17,0)	11 (10,4)	15 (14,2)	- (0,0)
Siurana	123	66 (53,7)	**18** (27,3)	**29** (43,9)	**3** (4,5)	**3** (4,5)	**7** (10,6)	**1** (1,5)
	149	54 (36,2)	20 (37,0)	11 (20,4)	5 (9,3)	4 (7,4)	4 (7,4)	- (0,0)
Terrades	237	108 (45,6)	**30** (28,0)	**38** (35,5)	**2** (1,9)	**13** (12,1)	**9** (8,4)	**-** (0,0)
	229	101 (44,1)	23 (24,0)	24 (25,0)	24 (25,0)	14 (14,6)	2 (2,1)	- (0,0)
Torroella de Fluvià	449	227 (50,6)	**73** (32,6)	**76** (33,9)	**21** (9,4)	**5** (2,2)	**12** (5,4)	**4** (1,8)
	403	121 (30,0)	45 (37,2)	17 (14,1)	28 (23,1)	9 (7,4)	1 (0,8)	- (0,0)
La Vajol	64	39 (60,9)	**13** (33,3)	**13** (33,3)	**4** (10,3)	**1** (2,6)	**2** (5,1)	**2** (5,1)
	77	28 (36,4)	6 (21,4)	5 (17,9)	2 (7,1)	5 (17,9)	4 (14,3)	- (0,0)
Ventalló	557	286 (51,4)	**113** (39,6)	**110** (38,6)	**4** (1,4)	**20** (7,0)	**15** (5,3)	**7** (2,5)
	534	163 (30,5)	45 (27,8)	26 (16,1)	35 (21,6)	31 (19,1)	5 (3,1)	2 (1,2)
Vila-sacra	459	229 (49,9)	**87** (38,3)	**63** (27,8)	**19** (8,4)	**19** (8,4)	**3** (1,3)	**18** (7,9)
	428	189 (44,2)	74 (40,4)	15 (8,2)	35 (19,1)	44 (24,0)	3 (1,6)	1 (0,6)
Vilabertran	700	344 (49,1)	**132** (38,8)	**124** (36,5)	**15** (4,4)	**21** (6,2)	**21** (6,2)	**7** (2,1)
	685	218 (31,8)	87 (40,9)	42 (19,7)	35 (16,4)	27 (12,7)	7 (3,3)	- (0,0)
Viladamat	343	230 (67,1)	**76** (33,2)	**110** (48,0)	**9** (3,9)	**7** (3,1)	**11** (4,8)	**5** (2,2)
	355	121 (34,1)	36 (31,3)	20 (17,4)	24 (20,9)	11 (9,6)	4 (3,5)	- (0,0)
Vilafant	4.176	1.816 (43,5)	**410** (22,9)	**502** (28,0)	**228** (12,7)	**198** (11,0)	**115** (6,4)	**102** (5,7)
	4.075	1.443 (35,4)	335 (23,4)	157 (11,0)	501 (35,0)	290 (20,3)	46 (3,2)	2 (0,1)
Vilajuïga	828	395 (47,7)	**90** (22,9)	**172** (43,8)	**43** (10,9)	**22** (5,6)	**30** (7,6)	**15** (3,8)
	794	331 (41,7)	75 (22,8)	60 (18,2)	114 (34,7)	35 (10,6)	15 (4,6)	1 (0,3)
Vilamacolum	213	123 (57,8)	**34** (28,1)	**65** (53,7)	**5** (4,1)	**10** (8,3)	**3** (2,5)	**-** (0,0)
	225	79 (35,1)	18 (23,1)	16 (20,5)	22 (28,2)	13 (16,7)	1 (1,3)	- (0,0)
Vilamalla	864	328 (38,0)	**99** (30,3)	**65** (19,9)	**35** (10,7)	**46** (14,1)	**20** (6,1)	**25** (7,6)
	853	247 (29,0)	56 (22,7)	15 (6,1)	84 (34,0)	70 (28,3)	11 (4,5)	- (0,0)
Vilamaniscle	132	71 (53,8)	**26** (36,6)	**29** (40,8)	**1** (1,4)	**2** (2,8)	**8** (11,3)	**-** (0,0)
	112	58 (51,8)	14 (24,1)	18 (31,0)	8 (13,8)	4 (6,9)	4 (6,9)	- (0,0)
Vilanant	292	170 (58,2)	**52** (31,1)	**82** (49,1)	**8** (4,8)	**7** (4,2)	**11** (6,6)	**-** (0,0)
	268	117 (43,7)	42 (36,2)	25 (21,6)	18 (15,5)	13 (11,2)	12 (10,3)	- (0,0)
Vilaür	111	74 (66,7)	**31** (42,5)	**28** (38,4)	**2** (2,7)	**2** (2,7)	**4** (5,5)	**-** (0,0)
	117	58 (49,6)	28 (49,1)	8 (14,0)	9 (15,8)	3 (5,3)	6 (10,5)	- (0,0)

BAIX EMPORDÀ

Poble	Cens	Vots (%)	CiU (%)	ERC (%)	PSC-PSOE (%)	PP (%)	ICV (%)	C's (%)
Albons	506	285 (56,3)	**90** (31,7)	**110** (38,7)	**17** (6,0)	**8** (2,8)	**24** (8,5)	**14** (4,9)
	510	213 (41,8)	69 (33,0)	29 (13,9)	74 (35,4)	10 (4,8)	9 (4,3)	- (0,0)
Begur	2.935	1.377 (46,9)	**409** (30,2)	**385** (28,4)	**182** (13,4)	**116** (8,6)	**89** (6,6)	**72** (5,3)
	2.878	1.090 (37,9)	322 (29,7)	108 (10,0)	397 (36,7)	140 (12,9)	50 (4,6)	2 (0,2)
Bellcaire d'Empordà	502	277 (55,2)	**101** (36,9)	**118** (43,1)	**14** (5,1)	**5** (1,8)	**18** (6,6)	**6** (2,2)
	496	203 (40,9)	72 (36,6)	38 (19,3)	57 (28,9)	7 (3,6)	8 (4,1)	- (0,0)
La Bisbal d'Empordà	6.890	3.234 (46,9)	**866** (26,9)	**1.271** (39,5)	**391** (12,1)	**137** (4,3)	**276** (8,6)	**45** (1,4)
	6.716	2.439 (36,3)	641 (26,6)	341 (14,2)	804 (33,4)	222 (9,2)	143 (5,9)	- (0,0)
Calonge i St. Antoni	7.010	3.104 (44,3)	**904** (29,3)	**1.019** (33,0)	**351** (11,4)	**243** (7,9)	**196** (6,3)	**95** (3,1)
	6.698	2.146 (32,0)	616 (28,8)	211 (9,9)	643 (30,1)	331 (15,5)	99 (4,6)	6 (0,3)
Castell-Platja d'Aro	6.794	2.802 (41,2)	**823** (29,5)	**677** (24,2)	**378** (13,5)	**296** (10,6)	**163** (5,8)	**175** (6,3)
	6.416	2.131 (33,2)	576 (27,2)	217 (10,2)	663 (31,3)	424 (20,0)	61 (2,9)	4 (0,2)
Colomers	156	116 (74,4)	**34** (29,6)	**50** (43,5)	**5** (4,3)	**4** (3,5)	**12** (10,4)	**1** (0,9)
	159	82 (51,6)	26 (32,1)	5 (6,2)	22 (27,2)	5 (6,2)	15 (18,5)	- (0,0)
Corçà	991	527 (53,2)	**194** (37,0)	**217** (41,3)	**38** (7,2)	**7** (1,3)	**34** (6,5)	**5** (1,0)
	985	328 (33,3)	109 (33,9)	57 (17,7)	83 (25,8)	21 (6,5)	21 (6,5)	- (0,0)

RESULTAT A LES COMARQUES GIRONINES

2014	VOTS	%
ERC	7.179	32,87
CiU	72.241	30,77
PSC-PSOE	23.542	10,02
ICV-EUiA	16.242	6,91
P.P.	15.599	6,64
C's	8.192	3,48
PODEMOS	5.704	2,42
PACMA	2.076	0,88
UPyD	2.002	0,85
EB	1.122	0,47
EH BILDU-BNG	782	0,33

2014	VOTS	%
MOV. RED	756	0,32
PIRATA.CAT	739	0,31
ENFERM. RARAS	582	0,24
PARTIDO X	532	0,22
PRIMAVERA EU.	398	0,16
VOX	386	0,16
I.Fem	327	0,13
P.C.P.E.	321	0,13
RECORTES CERO	260	0,11
CILUS	222	0,09
FE de las JONS	193	0,08

2014	VOTS	%
LEM	149	0,06
PH	148	0,06
F.A.C.	127	0,05
ImpulsoSocial	121	0,05
P. ANDALUCISTA	116	0,04
EXTR. UNIDA	95	0,04
PT	94	0,04
D.N.	90	0,03
M.S.R.	85	0,03
R.R.U.E.	83	0,03
P-LIB	81	0,03

2009	VOTS	%
CiU	51.148	30,06
PSC-PSOE	50.403	29,64
ERC	22.882	13,46
PP	22.434	13,19
ICV	8.051	4,73
LG-GVE	11.736	1,02
II	1.685	0,99
PACMA	826	0,49
RC	749	0,44
UPyD	708	0,19
IZAN-RG	335	0,2

2004	VOTS	%
PSC	66.604	35,55
CiU	46.680	24,92
ERC	33.647	17,96
PP	23.458	12,52
ICV-EUiA	10.730	5,72
EV-GB	1.313	0,70
CUP	868	0,46
P. Cannabis	865	0,46
PASOC	432	0,23
EC	201	0,11
POSI	170	0,09

1999	VOTS	%
CiU	117.755	42,33
PSC	72.522	26,07
PP	33.800	12,15
ERC-EV	23.585	8,48
IPC-Verds	9.464	3,4
EV-GV	3.559	1,29
EUiA	3.281	1,18
EH	2.150	0,47
INDEP	1.532	0,55
PCPE	589	0,21
UC-CDS	540	0,19

1994	VOTS	%
CiU	93.356	43,52
PSC	53.572	24,97
PP	27.059	12,61
ERC-ACC	17.458	8,14
IU-IC	11.754	5,48
CEC	1.909	0,89
GV	1.029	0,48
FORO Y CDS	1.013	0,47
R-MATEOS	916	0,43
PCPE	503	0,23
HB	438	0,2

RESULTAT ALS MUNICIPIS DE MÉS DE 10.000 HABITANTS

			CiU				ERC				PSC				PP				ICV				C's				UPyD			
	2014		2009		2014		2009		2014		2009		2014		2009		2014		2009		2014		2009		2014		2009		2014	
	CENS	ABST.	VOTS	%	VOTS	%	VOTS	%	VOTS	%	VOTS	%	VOTS	%	VOTS	%	VOTS	%	VOTS	%	VOTS	%	VOTS	%	VOTS	%	VOTS	%	VOTS	%
La Bisbal	7031	3656	641	26,63	866	26,90	341	14,17	1271	39,48	804	33,4	391	12,14	222	9,22	137	4,25	143	9,22	276	8,57	0	0	45	1,39	3	0,12	20	0,62
Blanes	28518	15361	1953	20,41	2174	17,71	660	6,9	2485	20,25	4164	43,51	2145	17,48	1583	16,54	1213	9,88	550	5,75	1475	12,02	28	0,29	914	7,44	55	0,57	188	1,53
Banyoles	12751	5901	1497	34,06	2460	37,07	903	20,55	2671	40,25	849	19,32	287	4,32	449	10,22	279	4,20	225	5,12	441	6,64	6	0,14	68	1,02	15	0,34	41	0,61
Calonge	7240	3906	616	28,83	904	29,28	211	4,63	1019	33,00	643	30,09	351	11,37	331	15,49	243	7,87	99	4,63	196	6,34	6	1,5	95	3,07	14	0,66	24	0,77
Cassà			690	34,12			344	17,01			531	26,26			220	10,88			72	3,56			3	0,15			5	0,25		
C. Platja d'Aro	6957	3214	576	27,30	1247	35,39	207	9,81	1394	39,56	663	31,42	255	7,23	424	20,09	156	4,42	61	6,89	176	4,99	4	0,19	60	1,70	22	1,04	16	0,45
L'Escala			494	24,4			252	12,44			675	33,33			313	15,46			93	4,59			3	0,15			6	0,3		
Figueres	6969	3992	2073	24,22	823	29,47	946	11,05	677	24,24	2787	32,56	378	13,53	1745	20,39	296	10,60	320	3,74	163	5,83	19	0,22	175	6,26	74	0,86	42	1,50
Girona	6574	3557	6199	26,54	770	28,92	2916	12,48	786	29,52	6844	29,3	327	12,28	3467	14,84	332	8,71	1594	6,82	230	8,64	37	0,16	95	3,56	169	0,72	18	0,67
Lloret	27205	15210	1357	23,7	2738	25,26	445	7,77	2942	27,15	2187	38,2	1341	12,37	1168	20,4	1282	11,83	218	3,81	705	6,50	21	0,23	572	5,27	30	0,52	137	1,26
Olot	67181	32379	2694	34,21	8840	27,64	1217	15,45	10438	32,64	2384	30,27	3248	10,15	725	9,21	2400	7,50	290	3,68	2525	7,89	5	0,06	1450	4,53	13	0,17	310	0,96
Palafrugell	20738	12551	1212	26,1	1538	20,09	557	12,32	1613	21,07	1662	35,79	1332	17,40	668	14,38	820	10,71	187	4,3	643	8,40	4	0,99	669	8,74	9	0,19	122	1,59
Palamós	23504	11850	1141	26,59	4028	35,76	558	12,77	4097	36,38	1540	35,89	1021	9,06	554	12,91	556	4,93	180	4,19	576	5,11	5	0,12	179	1,58	16	0,37	57	0,50
Puigcerdà			535	30,66			154	8,83			474	27,16			368	21,09			57	3,27			1	0,06			10	0,57		
Ripoll	15279	8632	1019	34,80	1686	27,31	394	13,32	1821	29,50	909	31,05	952	15,42	291	9,94	459	7,43	87	2,97	444	7,19	5	0,17	232	3,75	2	0,07	69	1,11
Roses	13392	7111	797	23,55	1651	28,39	267	7,89	1889	32,48	1186	35,05	718	12,34	724	21,39	406	6,98	81	2,39	342	5,88	11	0,33	242	4,16	9	0,27	58	0,99
Salt	6168	3514	1211	25,97	747	32,33	428	9,18	596	25,80	1776	38,09	213	9,22	597	12,80	236	10,21	229	4,91	169	7,31	14	0,30	110	4,76	18	0,39	17	0,73
St. Feliu Guíxols	8411	4386	1302	25,15	1361	35,82	562	10,86	1132	29,79	2002	38,67	392	10,31	662	12,79	214	5,63	227	4,38	236	6,21	8	0,15	86	2,26	22	0,42	23	0,60
Sta. Coloma F.	11830	6776	760	31,47	1112	25,42	366	15,16	978	22,35	655	27,12	621	14,19	253	10,48	600	13,71	112	4,64	233	5,32	5	0,21	302	6,90	11	0,46	77	1,76
Torroella M.			723	32,15			376	16,72			531	23,61			308	13,69			118	5,25			2	0,09			8	0,36		

▶ VE DE LA **PÀGINA 4**

tingut 269.000 vots més i ha aconseguit passar de dos a sis eurodiputats, inclòs el català Ernest Urtasun. A continuació es troba Podemos, que, tot i presentar-se per primer cop, ha obtingut 1,2 milions de vots i cinc diputats.

També millora resultats, i molt, UPyD, que amb 560.000 vots més ha aconseguit passar d'un a quatre representants a l'Eurocambra. En canvi, la coalició Compromís per Europa ha mantingut els tres representants que tenia: dos de CiU (en aquest cas, Ramon Tremosa i Francesc Gambús) i un del PNB.

ERC, que aquest cop es presentava només amb Nova Esquerra Catalana, també ha aconseguit un gran èxit, tot obtenint més de 628.000 vots, dos diputats (el gironí Josep Maria Terricabras i Ernest Maragall) i essent la força més votada a Catalunya.

Un altre partit que es presentava per primer cop i que ha aconseguit uns magnífics resultats ha estat Ciutadans, que ha aconseguit 493.000 suports que li han atorgat dos eurodiputats: Javier Nart i Juan Carlos Girauta. Finalment, també han obtingut el «passaport» cap a Europa el representant d'EH Bildu, Iosu Mirena Uaristi, i el de Compromís Valencià, Jordi Sebastià.

Esquerra fa història i guanya amb el 32,87% dels vots a Girona

▶ Els republicans destronen CiU o PSC com a primera força a 16 dels 20 grans municipis

ANÀLISI A GIRONA

D. JIMÉNEZ/R.VAN EECKHOUT | GIRONA

■ Esquerra Republicana de Catalunya (ERC) es va convertir ahir, per primera vegada en la història, en la força més votada a les comarques gironines amb un 32,87% dels vots. L'augment de la participació va afavorir sobretot la candidatura dels republicans encapçalada pel gironí Josep Maria Terricabras, relegant Convergència i Unió (CiU) en la segona posició amb una diferència de 2,1 punts. Així, ERC va sumar 77.546 vots, gairebé 5.000 més que CiU. Amb tot, la federació nacionalista va augmentar considerablement el nombre de sufragis, passant dels 51.148 del 2009 als 72.559 d'ahir.

Si es té en compte la situació catalana, CiU i ERC sumen a Girona el 63,62% dels vots amb 150.105 sufragis. Per contra, la derrota més aclaparadora la va viure el PSC, tercera força a la demarcació, agreujant una davallada iniciada el 2004. Ahir van perdre la meitat dels vots respecte als anteriors comicis, passant dels 50.403 vots el 2009 als 23.647 d'ahir. Per la seva part, ICV-EUiA es va convertir en la quarta força, posició que tradicionalment ostentava el PPC. En aquesta ocasió, els ecosocialistes han sumat 16.315 vots contra els 15.680 dels populars, formació que perd més de 6.700 dels vots dels gironins.

47,28%
DE PARTICIPACIÓ
L'assistència a les urnes va pujar un 12,69% respecte als comicis de l'any 2009.

Amb tot, es manté lluny de Ciutadans (C's), que apareix en sisè lloc en la seva estrena europea, amb 8.262 vots (3,50%). Una altra de les novetats ha estat Podemos, que s'ha endut 5.730 vots a la demarcació dels més descontents amb els partits tradicionals.

La participació va superar la dels últims comicis sense arribar al 50%. Ahir van votar un 47,3% dels gironins cridats a les urnes, 12,7 punts més que el 2009, la segona província catalana amb més participació per darrere de Barcelona (48,23%) i entre les 20 més altes de tot l'Estat.

Entre els municipis de més de 10.000 habitants de les comarques gironines, en 10 poblacions ERC va passar de ser la quarta força més votada al 2009 a ser la primera. De fet, entre les 20 grans poblacions, CiU tan sols va poder relegar els republicans a la segona posició en quatre casos, com són Castell-Platja d'Aro, Puigcerdà, Ripoll i Roses.

A la resta, Esquerra va consolidar-se com la primera opció per als ciutadans. A la ciutat de Girona, on no tenen representació a l'Ajuntament, la formació encapçalada per Josep Maria Terricabras va assolir el 32,64% dels vots, superant els 10.000. Allà on ERC va obtenir un percentatge més elevat de vots va ser a Banyoles, amb un 40,25%.

El triomf dels republicans contrasta amb la pèrdua de vots del PSC, que al 2009 era la força més votada en 13 dels 20 grans municipis. En les eleccions celebrades ahir, els socialistes van caure fins a la tercera posició en 18 de les poblacions de més de 10.000 habitants, mentre que en dos (Banyoles i Puigcerdà) va baixar fins al quart lloc. CiU, per la seva banda, va perdre la primera posició en set municipis i va consolidar com a segon classificat entre les poblacions gironines principals.

En tots aquests municipis, la participació va pujar de forma notable, superant el 50% a Banyoles i Cassà, mentre que 15 localitats més va superar el 40%. Al 2009, l'assistència a les urnes no va arribar al 40% en cap de les poblacions.

MARC MARTÍ

▼ DADES DE LES POBLACIONS ON ES DESENVOLUPEN ELS PROJECTES

	Banyoles	Figueres	Girona	Lloret de Mar	Olot	Palafrugell	Palamós	Salt	Torroella M.
Famílies ateses	347	1.988	2.208	535	677	462	484	1.380	210
Persones beneficiàries	1.273	6.122	6.717	1.552	2.135	1.173	1.173	5.080	675
Cistelles distribuïdes	4.382	20.472	22.538	6.257	8.465	5.449	4.213	19.954	1.335

Voluntaris treballant al magatzem del Banc dels Aliments a la ciutat de Girona, classificant i empaquetant productes, en una imatge d'arxiu.

El 41,6% de beneficiaris dels Centres de Distribució d'Aliments el 2013 van ser menors

▶ El 21,6% de famílies que van anar als economats de Girona eren unipersonals i el 56,13% d'usuaris tenien de 18 a 65 anys

GIRONA | **PILI TURON**

El 41,6% de beneficiaris dels Centres de Distribució d'Aliments de Girona durant el 2013 van ser menors d'edat. D'aquests, un 37,45% eren infants o joves d'entre 2 i 18 anys: un 17,26%, nens de 2 a 8 anys i un 20,19% es trobaven entre aquesta edat i els 18. La resta de menors, el 4,16%, eren criatures de menys de 2 anys.

L'objectiu dels Centres de Distribució d'Aliments (CDA) és facilitar aliments bàsics a persones i famílies amb dificultats econòmiques que no poden cobrir les seves necessitats bàsiques. La majoria dels usuaris hi arriben derivats dels Serveis Socials, però a vegades també ho fan des de Càritas Diocesana o d'altres entitats que treballen al territori. A partir de la valoració dels treballadors socials, es fixa el temps durant el qual aquella persona o família rep una cistella de productes bàsics.

L'any passat, el gruix d'usuaris dels CDA gironins van ser famílies unipersonals –en un 21,6% dels casos–, seguides de les que estaven formades per 4 i 3 membres –19,3 i 18%, respectivament. Pel que fa a l'edat, i deixant de banda els menors, més de la meitat de les persones que van acudir als economats –un 56,13%– tenien entre 18 i 65 anys.

La nacionalitat dels beneficiaris és un altre paràmetre destacat en la memòria d'activitats del 2013 als CDA gironins. L'anàlisi d'aquesta dada permet constatar que s'ha consolidat la tendència dels últims anys i que el gruix d'usuaris són catalans i espanyols –un 44,74%–, seguits de persones provinents del Marroc –un 30,72% del total.

De 105 a 159 voluntaris

També és significatiu l'increment de voluntaris dels economats, ja que han passat de 105 persones el 2011 a 159 el 2013; la qual cosa representa un augment superior al 50% en els últims dos anys.

El que va començar com un conveni entre la Fundació Banc dels Aliments, Càritas Diocesana de Girona, la Generalitat, la Diputació i l'Obra Social "la Caixa" s'ha estès a deu municipis, en els quals s'hi han implicat els ajuntaments, els Consells comarcals i els consorcis. Les poblacions són Girona, Salt, Banyoles, Figueres, Torroella de Montgrí, Palamós, Palafrugell, Olot, Lloret de Mar i Roses –sense dades a la memòria perquè va obrir el febrer de 2014.

▼ LES DADES A GIRONA

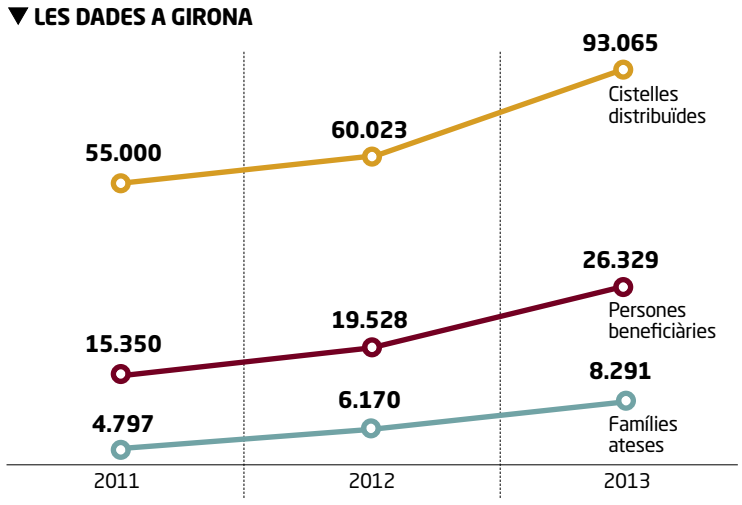

▼ ORIGEN DELS ALIMENTS EN ESPÈCIE

	QUILOS	VALOR ECONÒMIC
Banc dels aliments	358.475,00	537.712,50
SERMA - Departament Agricultura Generalitat	147.565,00	221.347,50
Aliments Unió Europea - FEGA	597.872,81	896.809,22
Càritas locals	235.805,72	353.708,58
Altres	6.666,67	10.000
Total	1.346.385,20	2.019.577,8

Font: Càritas Diocesana de Girona. DdG

LA XIFRA

74.990 EUROS

pagats per les persones que van utilitzar els CDA el 2013, amb quotes d'entre 1 i 6 euros

Encara que sigui una aportació simbòlica i en funció de les possibilitatats econòmiques, les persones que acuden als economats paguen pels productes que s'emporten. Els responsables dels CDA expliquen que, així, contribueixen a sostenir el projecte i a dignificar-ne l'ús. L'any passat, les quotes dels beneficiaris es van acostar als 75.000 euros, mentre que el 2012 aquests ingressos van ser de 39.909 i el 2011, de 25.830,12 euros. En els últims 3 anys, el percentatge de persones que han utilitzat els CDA de manera gratuïta ha passat del 81,3 al 39,8. Per als que paguen, les quotes són d'1, 2, 3 o 6 €.

va, amb 252 amarratges. A la Confraria de Palamós hi ha 30 embarcacions i 22 pesquen gamba. Aquest crustaci és la captura estrella: l'últim any van desembarcar una mitjana d'unes 130 tones i suposa un 40% de l'import total dels ingressos anuals de la llotja.

El seu president, Francesc Benaiges, adverteix que "si el trànsit de creuers continua creixent, caldrà ampliar les instal·lacions perquè sinó després sí que unes activitats ens molestarem amb les altres".

El sector turístic dóna per descomptat la necessitat d'inversions, ja que la marca Costa Brava Cruise Ports, que promou els ports de Palamós i Roses i potencia l'entorn de la Costa Brava, va a tota vela. "Som un territori únic, els nostres ports són una peça important en creixement", afirma el director del Patronat de Turisme Costa Brava, Ramon Ramos. ●

AGUSTÍ ENSESA

Els números de la instal·lació portuària

INVERSIÓ AL PORT DE PALAMÓS
En milions d'euros

VOLUM DE MERCADERIES
260.119 tones (+20%)

TIPOLOGIA DE LES MERCADERIES

SECTOR PESQUER
Volum pesquer
1.620,26 t
Valor de les vendes a la Llotja
8,3 milions d'euros
Nombre d'embarcacions de pesca
75

SECTOR NÀUTIC
Amarratges: **784**
Eslora de les embarcacions: **6-20 m**

SECTOR CREUERS

Nacionalitats dels creueristes

FONT: Ports de la Generalitat LA VANGUARDIA

AGUSTÍ ENSESA

Cotxes aparcats a la carretera del far del Cap de Creus

La freqüència de vehicles i barques al parc natural només és rellevant uns quants dies del mes d'agost

El Cap de Creus, de franc

BÀRBARA JULBE
Roses

Accedir per terra o per mar al parc natural del Cap de Creus no tindrà, de moment, cap cost. L'Ajuntament de Roses ha decidit posposar la implantació d'una taxa, que vorejava els cinc euros, per estacionar el cotxe a l'espai protegit o fondejar la barca a la part marítima, a fi de regular i ordenar el trànsit, a canvi d'uns serveis, com aparcaments amb vigilància i seguretat.

Els motius són dos: l'últim estudi de freqüentació (que havia d'actualitzar les dades del 2007 i determinar si era viable el cobrament de la tarifa) revela que, malgrat que les xifres són superiors, el nombre de vehicles i barques només és rellevant "alguns dies de l'any". A més a més, el Consistori vol saber abans com es gestiona l'aplicació d'aquesta taxa amb la Generalitat, que és qui té competències al parc natural –una opció seria constituir un consorci, però les noves lleis que tramita el Govern espanyol podrien dificultar la creació d'aquesta figura–.

Segons l'estudi a què ha tingut accés *La Vanguardia*, un total de 416 cotxes van accedir de mitjana al dia l'estiu passat al parc natural, amb puntes de fins a 751 vehicles el 15 d'agost, mentre que en l'anàlisi anterior van ser 371 cotxes de mitjana diaris i el punt àlgid es va detectar el 5 d'agost amb 795 vehicles. L'estiu del 2013 hi van entrar 2.232 cotxes més que el 2007.

Les cales Montjoi i Pelosa són les que presenten més concentració de vehicles estacionats, especialment entre les 13 i les 14 hores. "La majoria de la gent va a aquestes cales els diumenges d'agost", especifica el tinent d'alcalde i regidor de l'Àrea de Coordinació Territorial i Sostenibilitat de Roses, Carles Pàramo. "Si volem evitar que la gent aparqui on vulgui i causi problemes o perill d'incendis, hem de buscar un equilibri econòmic adaptant-nos a la realitat. Amb aquestes dades, de moment no són necessàries mesures per a tot l'any. Amb altres mesures més modestes ja n'hi hauria prou, o fins i tot amb actuacions puntuals. Cal estudiar-ho bé", aclareix Pàramo.

> **"Amb mesures més modestes, o fins i tot puntuals, n'hi podria haver prou", segons l'Ajuntament**

Quant a les embarcacions, les cales Montjoi, Calitjar i Pelosa són les més transitades. Bàsicament durant els caps de setmana de la primera quinzena d'agost. De mitjana fondegen a les cales de l'espai natural un total de 172 embarcacions al dia.

En aquest cas, es volia aplicar el cànon per amarrar el vaixell en boies, que serien fixes i ecològiques i tindrien un nombre limitat per evitar danys al fons marí, on hi ha posidònia. Es plantejava la possibilitat de llogar boies per trams i mitges jornades o aparcaments de pagament. El cost que generarien seria en benefici del parc natural, de més de 13.000 hectàrees. L'estudi d'embarcacions està previst que s'allargui. "L'anàlisi per a terra ja el tenim, però el del mar només està fet per a un any i volem ampliar-lo fins a l'any que ve per tenir més informació", precisa Pàramo. El nombre de persones que accedeixen a l'espai natural també ha passat de 983 persones al dia el 2007 a 1.055 el 2013. L'increment, en nombres absoluts, és de 4.894 persones amb una especial concentració a l'agost. ●

Els visitants del parc

416 és la mitjana de vehicles que accedeixen a les platges i cales de Roses dins del parc natural del Cap de Creus
1.055 és la mitjana de persones
751 vehicles el 15 d'agost (màxima afluència)
2.088 persones el 9 d'agost
94% dels vehicles hi accedeixen per la torre d'en Sastre
6% ho fan per la carretera del far de Roses-Almadrava-Falconera

8,77% dels vehicles són 4x4
79,85% són utilitaris
4,07% són furgonetes
4,41% són motos i/o quads
2,90% són bicicletes

Més de **110** embarcacions poden fondejar alhora a cala Montjoi i les cales Calitjar-Pelosa
L'estudi es va elaborar del 28 de juny al 14 de setembre del 2013

G.DEPOORTER. FONDO MUSEU DE LA PESCA. PALAMÓS

2009 i Maria Àngels Anglada 2010) del director de *La Vanguardia*, el periodista i escriptor Màrius Carol, que recrea les estades de l'escriptor nord-americà a Palamós. Al recorregut, que té lloc una vegada per setmana a l'estiu i que també s'ofereix tot l'any amb reserva prèvia, es llegeixen precisament alguns fragments.

L'hotel Trias, on Capote i la seva parella van fer parada i fonda el primer dia que van arribar, és el final de l'itinerari. El propietari de l'establiment, Josep Colomer, de 84 anys, recorda com van aparèixer. Carregats amb 25 maletes i tres mascotes. Es van allotjar a l'habitació 210, que tenia unes vistes privilegiades al poble i al mar", rememora. A l'hotel Trias s'ofereix un Dry Martini als participants de la ruta, la beguda preferida de Capote, i als menors, llimonada.

"Era una persona molt intel·ligent, alegre, sociable i extravertida. Li agradava gaudir del paisatge i de les tradicions. Aquest itinerari permet recordar-ne la figura i continuar la seva memòria", subratlla Colomer. ●

Ajuntament de Roses | www.roses.cat

Presentació a Roses del Full de Ruta de l'Assemblea Nacional Catalana

Per ViladeRoses / 25/05/2014 / No Comentat

El Full de Ruta de l'Assemblea Nacional Catalana serà presentat i explicat el proper divendres 30 de maig

La presentació i posterior explicació del Full de Ruta de l'Assemblea Nacional Catalana, que es portarà a terme el proper divendres 30 de maig a les 20.30 hores al Teatre Municipal de Roses, anirà a càrrec d'en Pere Pugés, cofundador de l'ANC i membre del Secretariat, i de Roser Loire, coordinadora de les assemblees territorials i membre del secretariat.

Els destinataris d'aquest acte som tots els membres de ple dret, simpatitzants i col.laboradors de l'ANC a l'Alt Empordà.

Després de l'aprovació del full de ruta a l'Assemblea de Tarragona i de les eleccions al Secretariat, l'Assemblea Nacional Catalana encara l'any decisiu del procés amb tota la força i confiança del moviment social que ens ha portat on som.

Conscients que cal encara treballar dur per assolir la independència, la secció territorial de l'ANC de Roses fa una crida als rosincs perquè assisteixin divendres per a conèixer de primera mà tots els projectes i reptes que està preparant l'Assemblea Nacional Catalana.

Comparteix això:

Google | Facebook | Twitter | LinkedIn | Pinterest | Vila de Roses

Print | Email

- Published: 11 hores ago on 25/05/2014
- By: ViladeRoses
- Last Modified: maig 25, 2014 @ 9:48 pm
- Filed Under: Actualitat, Política
- Tagged With: ANC, Assemblea Nacional Catalana, full de ruta, Roses, teatre de roses, TMR

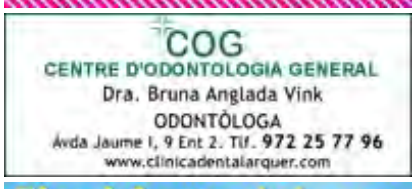

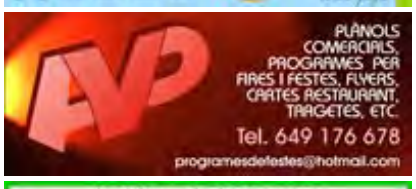

Ajuntament de Roses | www.roses.cat

Roses és l'única població de tota Catalunya que balla contra el càncer amb una Flashmob

Per ViladeRoses / 25/05/2014 / No Comentat

La 3ª edició de la Flashmob de la Fundació Roses contra el Càncer emplena la Plaça de Catalunya

Ballant contra el Càncer a Roses amb la Flashmob

Amb motiu de la Setmana Europea contra el Càncer, que se celebra del 25 al 31 de maig, diferents ciutats europees, organitzen un esdeveniment comunitari, promogut per per European Cancer Leagues, organització paneuropea de les lligues nacionals de càncer, per tal de fomentar la participació dels joves en la difusió del Codi Euopeu contra el Càncer, és a dir, portar un estil de vida saludable.

Enguany però, des de l'organisme europeu oncològic no s'ha decidit fer cap acte, el que no ha estat inconvenient per a que la Fundació Roses contra el Càncer organitzés, ahir a la tarda a la plaça de Catalunya de la Vila, la 3ª edició de la Flashmob ***"degut a l'èxit de convocatòria que havia tingut els dos darrers anys hem decidit organitzar-la, on té molta participació del jovent del poble",*** va afirmar Montse Olivet, Secretaria de la Fundació.

Un centenar de persones, la immensa majoria dones, van participar en aquesta edició de la Flashmob 'Balla contra el càncer', que segons Olivet ***" som els únics que ho fem a tot Catalunya".***

La coreografia d'aquesta activitat al voltant de la música i la dansa ha anat a càrrec de la coreògrafa Eva Bueno, la qual va portar organitzar assajos durant els dos darrers dilluns amb els voluntaris i voluntàries participants perquè tot sortís a la perfecció.

Ajuntament de Roses | www.roses.cat

Àngels Ortiz deixa sentir la seva gran veu roquera amb un concert a casa seva, Roses

Per ViladeRoses / 25/05/2014 / No Comentat

La cantautora rosinca, Àngels Ortiz, va interpretar al Teatre de Roses els temes del seu últim treball *Àngels del Zel*

Àngels Ortiz, amb la seva banda, presentat al Teatre de Roses
Àngels del zel

Fa tot just un any que 'Àngels Ortiz va treure de l'estudi de gravació el seu darrer disc *Àngels del Zel*, temes del qual ja va presentar durant la darrera edició del **Dia de la Música de Roses celebrat al juny.** Aquest és el seu tercer treball d'Ortiz, que porta més de 1.000 concerts a l'esquena, amb temes propis, i en solitari, després de *Hores Velles* (1997) *i La pell del violí* (2006) ***"que va ser un monogràfic amb adaptacions musicals de poemes de Miquel Martí i Pol".***

Àngels del Zel és un disc composat per deu cançons, entre les quals trobem *Home, Oasi*, *Jocs de marbre*, *Pàgines en blanci Melodies*, ***"emmarcades en la vessant pop-rock més o menys, perquè hi ha blues, hi ha pop, cançons més roqueres en les que compto històries personals, vivències meves",*** va assenyalar Àngels Ortiz, que porta dalt dels escenaris fa gairebé 30 anys amb més de 1.000 concerts realitzats i on va mostrar, divendres a casa seva, ser una de les millors veus femenines del rock català.

Àngels Ortiz durant el concert de divendres al Teatre de Roses

Divendres, al Teatre de Roses Ortiz va estar acompanyada per la guitarra solista de Carles García, Miguel Alcón a la bateria, Àngel Blàzquez al baix, tots tres antics membres del grup rosinc Locura de Amor als anys 80; i la guitarra rítmica de Pol Andreu amb el saxo de Roger Ripoll, per oferir poc més d'una hora de pop, blues i rock de qualitat.

Ajuntament de Roses
www.roses.cat

visitroses.cat

Guia de Roses
Me gusta 5990

Tuiteja

El TMR acollirà l'explicació del Full de Ruta de l'Assemblea Nacional Catalana

SOCIETAT
25/05/2014 - 19:31

El proper divendres 30 de maig a les 20.30 hores el Teatre Municipal de Roses acollirà l'explicació del Full de Ruta de l'Assemblea Nacional Catalana.

L'Acte anirà a càrrec d'en Pere Pugès (cofundador de l'ANC i membre del Secretariat) i de la Roser Loire (coordinadora de les assemblees territorials i membre del secretariat).

Una xerrada informativa adreçada a tots els membres de ple dret, simpatitzants i col·laboradors de l'ANC a l'Alt Empordà.

Després de l'aprovació del full de ruta a l'Assemblea de Tarragona i de les eleccions al Secretariat, l'acte s'emmarca dins d'un any decisiu pel procés. **Recordeu que l'acte tindrà lloc a les 20.30h al Teatre Municipal de Roses.**

Noticies

» 31 lectures

Tornar enrere Anar a l´inici

L'Orquestra Solistes de l'Empordà ofereix el concert "De Venècia a Buenos Aires" al Teatre Municipal de Roses
14 Colles de Carnaval a Barraques de Festa Major de Roses 2014
Ramon Tremosa es reuneix amb la Confraria de Pescadors de Roses
La Biblioteca de Roses acull l'exposició "La renovació de l'escola pública" i organitza actes paral·lels sobre el món de l'educació
Enric Pujol participa en el cicle de confències 'Roses, un poble amb molta història'
Presentació de la revista Descobrir Catalunya del mes de maig a la Biblioteca de Roses
2.361 quilos d'aliments pel CDA de Roses
Montserrat Mauné cedeix 20 peces de Felip Cervera i Marquès a l'arxiu Cervera de Roses
S'ordena el tancament de l'Hotel Victoria a Roses per la detecció de 3 casos de legionel·losi
La residència Pi i Sunyer celebra la seva 1a festa de la primavera

1 2 3 4 5 6 7 8 9 ... següent › últim »