

PROJECTE DE FINALITZACIÓ DE LES OBRES D'URBANITZACIÓ DEL CARRER DEL CAMÍ DEL TURÓ DE L'ULLASTRELL

DOCUMENT NÚMERO 5: PROJECTES PARCIALS I ALTRES DOCUMENTS COMPLEMENTARIS

T.M. DE ROSES
(ALT EMPORDÀ)



EL CONSULTOR



EL PROMOTOR



MARÇ 2022

PROJECTE DE FINALITZACIÓ DE LES OBRES D'URBANITZACIÓ DEL CARRER DEL CAMÍ DEL TURÓ DE L'ULLASTRELL

T.M. DE ROSES

(Alt Empordà)

DOCUMENT NÚMERO 5: PROJECTES PARCIALS I ALTRES DOCUMENTS COMPLEMENTARIS

ROSES, MARÇ DE 2022



Ajuntament
de Roses

PROJECTE DE FINALITZACIÓ DE LES OBRES D'URBANITZACIÓ DEL CARRER DEL CAMÍ DEL TURÓ DE L'ULLASTRELL

T.M. Roses (Alt Empordà)

DOCUMENT NÚMERO 5: PROJECTES PARCIALS I ALTRES DOCUMENTS COMPLEMENTARIS
ÍNDIX

ÍNDIX

DOCUMENT NÚMERO 5: PROJECTES PARCIALS I ALTRES DOCUMENTS COMPLEMENTARIS

5.1 PLA DE CONTROL DE QUALITAT

5.2 ESTUDI DE SEGURETAT I SALUT

ÍNDEX

1. OBJECTE.....	2
1. PLA DE CONTROL DE QUALITAT.....	2
1.1. INTRODUCCIÓ	2
1.2. PROCÉS.....	2
1.2.1. ASSAIGS PEL CONTROL DE QUALITAT.....	2
1.2.2. MATERIALS D'APORTACIÓ A L'OBRA.....	2
1.3. CERTIFICATS DE QUALITAT I GARANTIA	2
1.4. PRESSUPOST.....	2
1.5. QUADRE D'ASSAIGS PROPOSAT	3
1.6. ACTES DE RESULTATS I INFORMES	5

LLISTAT DE TAULES

Taula 1. Quadre d'assaigs	3
---------------------------------	---

1. OBJECTE

L'objecte del present annex és mostrar el pla de control de qualitat pel Projecte de finalització de les obres d'urbanització del carrer del camí del Turó de l'Ullastrell, al terme municipal de Roses (Alt Empordà).

1. PLA DE CONTROL DE QUALITAT

1.1. INTRODUCCIÓ

Aquest Pla de Control de Qualitat té la finalitat de complementar el contingut del Plec de Condicions Tècniques (P.C.T.) en el que fa referència als procediments a seguir en obra per tal de verificar el compliment del que allà s'estableix. En cas de contradiccions entre el contingut d'ambdós documents prevaldrà el que decideixi la DO (o direcció d'execució) davant de cada circumstància.

El caràcter específic del tema que es tracta, el Control de Qualitat, ha premès pensar amb una organització de la informació més adaptada a la finalitat que es persegueix, fruit de la qual apareix el concepte d'ÀMBIT DE CONTROL, unitat bàsica o capítol d'agrupament dels criteris de control.

Conceptualment, un Àmbit de Control (AC) està format per un material que s'utilitza en un cert tipus d'element d'obra destí (nucli de terraplè, fonaments estructurals, etc.). Aquesta relació material - element és la que permet agrupar amb més claredat la relació d'operacions de control a realitzar, la intensitat del control (freqüències), les seves especificacions i les condicions d'acceptació o rebuig.

En cada Àmbit de Control es distingeixen dos TIPUS DE CONTROL:

- Control de Materials: característiques químiques, físiques, geomètriques o mecàniques del material que s'ha d'utilitzar en l'element d'obra corresponent (en termes de la base de dades BEDEC, és un control de recepció de l'element simple).
- Control d'Execució i de l'Element acabat: operacions de control que es realitzen durant el procés d'execució, o en acabar aquest, per tal de verificar les condicions de formació de l'element d'obra (en termes de la base de dades BEDEC, correspon al control de les partides d'obra).

Dins de cada tipus de control es contempen els següents apartats:

1. Operacions de control a realitzar. Llista d'inspeccions i assaigs a realitzar, indicant el moment o la freqüència de l'actuació. En el cas d'assaigs s'indica la normativa o procediment concret.
2. Criteris de resa de mostra. Indicacions referents a la forma i lloc de presa de mostres d'assaig.
3. Especificacions. Resultats a exigir (valors - toleràncies) a les operacions de control (inspeccions i assaigs). No s'ha pretès incloure en aquest apartat la totalitat de les condicions del Plec sinó aquelles més rellevants des del punt de vista del control de qualitat.
4. Interpretació dels resultats i actuacions en cas d'incompliment. Indicacions de què cal fer en cas de que els resultats de les operacions de control no resultin satisfactoris segons les especificacions exigides.

1.2. PROCÉS

A l'inici de les obres el contractista realitzarà un pla detallat del control de qualitat adaptat a la normativa vigent i a les instruccions del Promotor i DF, i aquesta l'haurà d'aprovar.

Així mateix, el Pla d'Obra que el contractista presenti a la DF i a la Propietat ha de preveure els assaigs a realitzar durant cadascuna de les activitats de l'obra. Aquesta previsió s'haurà d'actualitzar mensualment ajustant-se tant al Plec de Condicions, com al Pla de Control de Qualitat presentat, com a les necessitats pròpies del desenvolupament de l'obra. Per tant, el contractista haurà de presentar cada mes:

1. Els resultats dels assaigs realitzats
2. Els certificats de garantia i qualitat de tots els materials col·locats a l'obra durant aquest període.

D'altra banda abans de portar qualsevol material a l'obra el contractista haurà d'informar a la DF de les seves Característiques, tant si estava previst en projecte com si no, i esperar conformitat. La DF podrà en qualsevol moment decidir la realització dels assaigs de control que estimi convenient.

1.2.1. ASSAIGS PEL CONTROL DE QUALITAT

La DF podrà, en qualsevol moment, decidir la realització dels assaigs de control que estimi convenient.

El contractista sol·licitarà dels laboratoris homologats els pressupostos segons el pla, i la DO escollirà el que sigui més adequat per a les condicions de l'obra.

El laboratori encarregat del control d'obra realitzarà tots els assaigs del programa, prèvia sol·licitud de la D.O. de les obres, d'acord amb el següent esquema de funcionament:

1. A criteri de la D.O. es podrà ampliar o reduir el nombre de controls, que s'abonaran sempre a partir dels preus unitaris.
2. Els resultats dels assaigs es comunicaran simultàniament a la D.O. i al Contractista. En cas de resultar negatius s'anticiparà la comunicació telefònicament, amb la fi de prendre les mesures necessàries amb urgència.
3. La D.O. podrà exigir dels materials que li sembli oportú, el corresponent certificat d'un gabinet que tingui autorització per expedir aquests tipus de certificats.

1.2.2. MATERIALS D'APORTACIÓ A L'OBRA

Abans de portar qualsevol material a l'obra el contractista haurà d'informar a la DF de les seves característiques, tant si estava previst com si no, i esperar la conformitat de la DF i/o Propietat.

1.3. CERTIFICATS DE QUALITAT I GARANTIA

Tots i cadascun dels materials i elements que siguin col·locats a l'obra, hauran d'estar acompanyats d'un certificat de qualitat i garantia. No es considerarà vàlid cap certificat de qualitat que no estigui acompanyat pel certificat de garantia explícit del fabricant.

1.4. PRESSUPOST

El cost del control de qualitat es preveu que sigui inferior a l'1.5 % del Pressupost d'Execució Material. El cost serà íntegrament a càrrec del contractista adjudicatari. En cas d'haver-hi variacions sobre aquest pressupost, l'import anirà a càrrec de Promotor. Així mateix, si no es gasta la totalitat de l'1.5 % previst, es descomptarà la diferència de l'última certificació. No obstant això, DO procurarà ajustar el Pla de Control de Qualitat del Contractista a l'1,5% del PEM.

El cost del control de qualitat es detalla al pressupost a través dels costos indirectes associats a les partides d'obra, tal i com indiquen els criteris del banc de preus utilitzat (BEDEC). Aquests són de l'ordre del 5% en enginyeria civil i queden relaxats a l'Annex de Justificació de preus.

En el cas que s'hagi de realitzar un pressupost del pla de control de qualitat aquest es presentarà estructurat segons els capítols del pressupost d'obra (activitats). El repartiment del nombre d'assaigs d'un àmbit en les diferents activitats es realitzarà, quan no hi hagi cap altre criteri, de forma proporcional als amidaments de les partides associades.

**** Nota important:**

No es podrà començar l'obra sense que la D.O. hagi aprovat el Pla de Control de Qualitat.

El pressupost del pla de control de qualitat no és contractual en cap cas i constitueix una proposta al futur Pla de Control de Qualitat real.

La Direcció d'obra pot ordenar que es verifiquin els assaigs i anàlisis de materials i unitats d'obra que en cada cas consideri necessari, essent el cost a càrrec del contractista.

1.5. QUADRE D'ASSAIGS PROPOSAT

A partir dels amidaments de les línies de pressupost i dels criteris de control exposats dins del plec de control, s'obtenen el nombre d'actuacions previstes, amb les següents consideracions de tipus general:

- No s'han previst assaigs de recepció sobre productes que poden disposar de marca de qualitat de producte (AENOR o similar). En cas d'utilitzar materials que incompleixin aquest supòsit, el contractista haurà de realitzar, sota el seu càrrec, els assaigs corresponents indicats en aquest plec.
- A l'hora de comptabilitzar el nombre d'assaigs d'identificació necessaris, s'ha suposat un únic proveïdor per a cada material. En cas de variar aquest supòsit, s'hauran d'executar els assaigs corresponents a cada proveïdor, tal i com es preveu en aquest plec, a càrrec del contractista.
- En el cas de components de formigó i mescles bituminoses, el control necessari és responsabilitat de la producció d'aquest material i s'exigirà tot i que no estigui considerat en aquest pla.
- S'ha suposat que la planta de subministrament del formigó disposa únicament de ciment amb marca de qualitat de producte, i per tant, no s'han inclòs assaigs d'identificació. En cas de que la planta disposi d'algun ciment, certificat d'acord a la RC, però sense marca de qualitat, s'aplicaran assaigs d'identificació a tots els ciments utilitzats, a càrrec del contractista, encara de que disposin de marca. Si algun dels ciments que utilitza la planta no està certificat segons RC, es podrà rebutjar el proveïment de formigó d'aquesta planta.
- El nombre d'assaigs s'obté a partir de les freqüències en amidament. Si durant l'execució de l'obra, atenent a criteris de freqüència temporal, resultessin més assaigs dels previstos, aquest increment correrà a càrrec del contractista, excepte justificació i acceptació per part de la D.O., de les causes que hagin pogut provocar un ritme d'execució més lent del previst.

Taula 1. Quadre d'assaigs

UNITATS	AMID. (aprox.)	TIPUS ASSAIG	FREQÜÈNCIA	NÚM. ASSAIGS
Replanteig	1	Disponibilitat dels terrenys. Enllaç amb la vialitat existent. Comprovació en planta de les dimensions dels espais públics i parcel·lats. Comprovació de les rasants d'espais parcel·lats. Possible existència de serveis afectats. Comprovació dels punts de desguàs del clavegueram i dels punts 'escomesa dels diferents serveis. Compatibilitat amb els Sistemes Generals. Elements existents a demolir o conservar.	1 – Acta de replanteig	1
Excavació de rases i pous (m³)	692,87	Fondària de l'excavació Talussos resultants de l'excavació Geometria de zones excavades	500 m³	1
Reblert i terraplens (m³)	20	Granulometria (NLT 105) Límits Atterberg (NLT 105 i 106) Assaig de Los Angeles (NLT 149) Densitat "in situ" contingut d'humitat (NLT 109,110,102,103) Índex CBR (NLT 111) Assaig de compactació del Proctor Modificat (NLT 108/91) VSS Placa de càrrega (sense camió)	250 m³ 250 m³ s/ procedència 150 m³ 100 m³ 100 m³ 250 m³	1 1 2 1 1 1
Tot-ú artificial (m³)	310,253	Assaig de compactació del Proctor Modificat (NLT 108/91) Granulometria (NLT 105) Equivalent d'arena (UNE-EN 933-8) Límits Atterberg (NLT 105 i 106) Índex CBR (NLT 111) Índex de llenques (UNE-EN 933-3) Percentatge de cares de fractura (UNE-EN 933-5) Humitat i densitat VSS Placa de càrrega (sense camió)	750 m³ 750 m³ 750 m³ 1.500 m³ 4.500 m³ 5.000 m³ 5.000 m³ 3.500 m³ 3.000 m³	1 1 1 1 1 1 1 1 1
Explanades (m³)	1.460,00	Anàlisi granulomètric por tamís de una mostra de sòl, segons la norma UNE 103-101 o NLT 104) Determinació de los límits de Atterberg (límit líquid y límit plàstic) de una mostra de sòl, segons la norma UNE 103-103 o NLT 105 y UNE 103-104 o NLT 106 Determinació del equivalent de arena de una mostra de sòl, segons la norma NLT 113 Assaig de apisonat por el mètode del Próctor normal de una mostra de sòl, segons la norma UNE 103-500 o NLT 107	2.500 m³ 2.500 m³ 2.500 m³ 2.500 m³	1 1 1 1

		Assaig de apisonado por el mètode del Próctor modificat de una mostra de sòl, segons la norma UNE 103-501 o NLT 108	1.000 m ³	1			
		Determinació del índex CBR en laboratori, con la metodologia del Próctor normal (en tres punts) de una mostra de sòl, segons la norma UNE 103-502	2.500 m ³	1			
		Determinació del contingut de matèria orgànica, por el mètode del permanganato sòdic de una mostra de sòl, segons la norma UNE 103-204	2.500 m ³	1			
		Determinació del contingut de sales solubles (inclòs el guix) de un sòl, segons la norma NLT 114	2.500 m ³	1			
Elements prefabricats (ut)	50	Control geomètric	2 ut	25			
		Informe complet del control d'execució i garanties					
		Annex de càlculs					
		Control de qualitat del fabricant – Marcatge CE					
		Inspecció i control a fàbrica de les soldadures i informe					
Tubs de conducció (ml)	250	Inspecció: fabricant i model	1 per partida rebuda				
		Diàmetre nominal	1 per partida rebuda				
		Certificats de qualitat	Comprovació de les característiques requerides				
		Comprovació geomètrica (UNE-53131)	1 comprovació cada 3.000 ml col·locat	1			
		Comportament al calor	1 assaig cada 2.000 ml col·locat	1			
		Resistència a l'impacte	3 assaigs cada 1.000 ml col·locat	3			
		Assaig de flexió transversal	1 assaig cada 1.000 ml col·locat	1			
		Assaig d'estanqueïtat	1 mostra cada 3.000 ml col·locat	1			
		Resistència a tracció	1 assaig cada 6.000 ml col·locat	1			
		Allargament a ruptura	1 assaig cada 6.000 ml col·locat	1			
Acer Armadures (kg)	945,28	Assaigs complets d'una mostra d'acer per armar, incloent els assaigs de resistència a la tracció, doblegat simple, doblegat- desdoblegat i característiques geomètriques del corrugat. Certificats de qualitat emesos pel fabricant.	250 kg	4			
Formigó per paviments (m³)	149,35	Confecció, curat, recapat i ruptura a compressió d'una sèrie de quatre (4) provetes cilíndriques, inclosa la determinació de la consistència d'Abrams, UNE-83300, UNE-83301, UNE-83303, UNE-83304, UNE-83313	50 m ³	3			
Vorada de formigó (m)	20	Determinació de la forma, dimensions i designació d'una mostra de vorada prefabricada de formigó (UNE-EN 1340)	1 mostra	1			
		Determinació de la resistència a la flexió de una mostra de tres peces de acera prefabricada de formigó, segons la norma UNE-EN 1340	1.000 m	1			
		Determinació de la resistència al desgast por abrasió en plataforma giratòria de una mostra de acera prefabricada de formigó, segons la norma UNE-EN 1340					
Paviment de llamborda (m²)	54	Determinació del coeficient de abrasió de agua de una mostra de tres peces de acera prefabricada de formigó, segons la norma UNE-EN 1340					
		Extracció y Assaigs a compressió de una mostra extreta de una acera de formigó, segons las normes UNE-EN 12504-1 y UNE-EN 12390-3					
		Característiques geomètriques (UNE-EN 1339)					
		Resistència a la abrasió (UNE-EN 1339)					
		Coeficient d'absorció (UNE-EN 1339)					
Xarxa d'abastament (ut)	1	Resistència al lliscament (UNE-EN 1339)					
		Resistència a l'impacte (UNE-EN 1339)					
		Acabat planer del paviment mesurat amb regla de 2 m					
Xarxa de plujanes i clavegueram (ut)	1	Certificat de materials de les canonades, tapes de fosa, elements prefabricats i altres elements utilitzats en la construcció d'aquesta xarxa. S'emetrà documentació escrita amb certificats de qualitat, garanties i característiques tècniques.	1 ut	1			
Xarxa de plujanes i clavegueram (ut)	1	Certificat de materials de les canonades, tapes de fosa, elements prefabricats i altres elements utilitzats en la construcció d'aquesta xarxa. S'emetrà documentació escrita amb certificats de qualitat, garanties i característiques tècniques					
		Inspecció amb càmera i edició de vídeo i fotos					
		1 ut					
Xarxa Elèctrica de Baia Tensió (ut)	1	Certificat de materials dels tubs, elements prefabricats i altres elements utilitzats en la construcció d'aquesta xarxa. Condicions de seguretat: recepció per assaig					
		Continuïtat dels conductors de protecció, resistència a terra, i sensibilitat del diferencial					
Xarxa d'enllumenat (ut)	1	Jornada de supervisió de mandrils de canalitzacions elèctriques, per la localització d'obstacles o deformacions en les conduccions. Prèviament hauran d'estar col·locats els fils-guia per la posterior estesa del cable. Col·locació de fils-guia a compte del Contractista. S'emetrà documentació escrita amb certificats de qualitat, garanties i característiques tècniques					
		Condicions de seguretat: recepció per assaig					
		Continuïtat dels conductors de protecció, resistència a terra, i sensibilitat del diferencial					
Xarxa d'enllumenat (ut)	1	Jornada de supervisió de mandrils de canalitzacions elèctriques, per la localització d'obstacles o deformacions en les conduccions. Prèviament hauran d'estar col·locats els fils-guia per la posterior estesa del cable. Col·locació de fils-guia a compte del Contractista.					
		Condicions de seguretat: recepció per assaig					

		S'emetrà documentació escrita amb certificats de qualitat, garanties i característiques tècniques		
Xarxa de telefonia i telecomunicacions (ut)	1	Certificat de materials dels tubs, elements prefabricats i altres elements utilitzats en la construcció d'aquesta xarxa. Condicions de seguretat: recepció per assaig. Continuïtat dels conductors de protecció, resistència a terra, i sensibilitat del diferencial S'emetrà documentació escrita amb certificats de qualitat, garanties i característiques tècniques Mandrilat de tots els tubs i instal·lació del fil guia	1 ut	1
		Inspecció amb càmera i edició de vídeo i fotos	1 ut	1
Global d'obra Control Geomètric	1	Aixecament topogràfic de tots i cadascun dels serveis instal·lats, amb cotes X-Y-Z dels punts característics de la traça del servei. També les cotes dels nivells dels diferents materials de les capes de ferm.	1 ut	1
		Es seguiran les instruccions de la DO	1 ut	

1.6. ACTES DE RESULTATS I INFORMES

El laboratori que realitzi els assaigs corresponents a cada un dels materials de l'obra emetrà una acta de resultats amb les dades obtingudes, incloent, a més, la següent informació.

- Nom i direcció del laboratori d'assaigs.
- Nom i direcció del client.
- Identificació de l'obra o petició, identificant la persona o institució a qui correspon el material analitzat, amb el número d'expedient.
- Definició del material sotmès a assaig.
- Data de recepció de la mostra, data de la realització dels assaigs, i data de l'emissió de l'Informe d'Assaig.
- Identificació de l'especificació o mètode d'assaig.
- Identificació de qualsevol mètode d'assaig no normalitzat que s'hagi utilitzat.
- Qualsevol desviació de l'especificat a l'assaig.
- Descripció del mètode de mostreig, si així és especificat per la normativa vigent o per peticionari.
- Identificació de si la mostra a assajar ha estat recollida a l'obra o entregada al laboratori.
- Indicació de incerteses dels resultats, en tal cas.
- Conclusions de l'assaig i signatura del Cap d'Àrea corresponent, constatant la titulació i VºBº del Director del Laboratori.

Al final de cada mes, al llarg de la duració completa, el laboratori emetrà un informe resum dels treballs realitzats en aquest període, que contindrà la següent informació:

- Resum dels assaigs realitzats en obra durant el mes.
- Interpretació dels resultats en quan a compliment de les especificacions de la normativa actual o amb el Plec de Prescripcions Tècniques Particulars del Projecte.
- Totes les observacions que es puguin derivar del compliment del Pla de Control i les que es creguin oportunes sobre el desenvolupament del Pla de Qualitat.

De la mateixa manera, al finalitzar l'execució de l'obra, s'emetrà per part del laboratori un informe resum incloent la mateixa informació que els anteriors, però d'una forma global en quan al compliment i seguiment del Pla de Control.

ESTUDI DE SEGURETAT I SALUT EN EL TREBALL

**PEL PROJECTE DE FINALITZACIÓ DE ELS OBRES D'URBANITZACIÓ DEL CARRER DEL CAMÍ DEL TURÓ DE
L'ULLASTRELL**

T.M. Roses

(Alt Empordà)

ROSES, MARÇ DE 2022

ÍNDEX DE DOCUMENTS

I. MEMÒRIA

ANNEX A: JUSTIFICACIÓ DE PREUS

ANNEX B: PROPOSTA DE SENYALITZACIÓ

ANNEX C: FITXA D'ACCÉS TREBALLADORS A L'OBRA

ANNEX D: ENTREGA D'INFORMACIÓ I D'EPI'S

ANNEX E: INFORME D'ACCIDENT

II. ESQUEMES DE SEGURETAT

III. PLEC DE CONDICIONS

IV. PRESSUPOST

ÍNDEX	
1.	OBJECTE DE L'ESTUDI DE SEGURETAT I SALUT 3
2.	PROMOTOR - PROPIETARI 3
3.	AUTOR DE L'ESTUDI DE SEGURETAT I SALUT..... 3
4.	DADES DEL PROJECTE 3
4.1.	AUTOR DEL PROJECTE 3
4.2.	COORDINADOR DE SEGURETAT DURANT L'ELABORACIÓ DEL PROJECTE 3
5.	TIPOLOGIA DE L'OBRA 3
5.1.	COMUNICACIONS..... 3
5.2.	SUBMINISTRAMENT I SERVEIS 3
5.3.	LOCALITZACIÓ DE SERVEIS ASSISTENCIALS, SALVAMENT I SEGURETAT I MITJANS D'EVACUACIÓ 4
5.4.	PRESSUPOST D'EXECUCIÓ MATERIAL DEL PROJECTE 4
5.5.	TERMINI D'EXECUCIÓ 4
5.6.	MÀ D'OBRA 4
5.7.	OFICIS QUE INTERVENEN EN EL DESENVOLUPAMENT DE L'OBRA 4
5.8.	MAQUINÀRIA PREVISTA PER EXECUTAR L'OBRA 4
6.	INSTAL·LACIONS PROVISIONALS 5
6.1.	INSTAL·LACIÓ ELÈCTRICA PROVISIONAL D'OBRA 5
6.2.	INSTAL·LACIÓ D'AIGUA PROVISIONAL D'OBRA 5
6.3.	INSTAL·LACIÓ DE SANEJAMENT 5
6.4.	ALTRES INSTAL·LACIONS. PREVENCIÓ I PROTECCIÓ CONTRA INCENDIS 5
6.5.	SUBMINISTRAMENTS I SERVEIS 6
7.	SERVEIS DE SALUBRITAT I CONFORT DEL PERSONAL..... 6
7.1.	SERVEIS HIGIÈNICS 6
7.2.	VESTUARIS..... 6
7.3.	MENJADOR..... 6
7.4.	LOCAL DE DESCANS 7
7.5.	LOCAL D'ASSISTÈNCIA D'ACCIDENTS..... 7
8.	ÀREES AUXILIARS 7
8.1.	CENTRALS I PLANTES 7
8.2.	TALLERS 7
8.3.	ZONES D'APILAMENT. MAGATZEMS 7
9.	TRACTAMENT DE RESIDUS 8
10.	TRACTAMENT DE MATERIALS I/O SUBSTÀNCIES PERILLOSES 8
10.1.	MANIPULACIÓ 8
10.2.	DELIMITACIÓ / CONDICIONAMENT DE ZONES D'APILAMENT 8
11.	CONDICIONS DE L'ENTORN 8
11.2.	SERVEIS AFECTATS 9
11.3.	CARACTERÍSTIQUES DE L'ENTORN: 9
12.	DETERMINACIÓ DEL PROCÉS CONSTRUCTIU 9
12.1.	PROCEDIMENTS I ORDRE D'EXECUCIÓ DELS TREBALLS 9
12.2.	DETERMINACIÓ DEL TEMPS EFECTIU DE DURACIÓ. PLA D'EXECUCIÓ 9
13.	SISTEMES I/O ELEMENTS DE SEGURETAT I SALUT INHERENTS O INCORPORATS AL MATEIX PROCÉS CONSTRUCTIU 9
14.	MEDI AMBIENT LABORAL 9
14.1.	IL·LUMINACIÓ 9
14.2.	SOROLL 10
14.3.	POLS 10
14.4.	ORDRE I NETEJA 11
14.5.	RADIACIONS NO IONITZANTS 11
	RADIACIONS IONITZANTS 13
15.	MANIPULACIÓ DE MATERIALS 14
	MITJANS AUXILIARS D'UTILITAT PREVENTIVA (MAUP) 15
16.	SISTEMES DE PROTECCIÓ COL·LECTIVA (SPC) 16
17.	CONDICIONS DELS EQUIPS DE PROTECCIÓ INDIVIDUAL (EPI) 16
18.	RECURSOS PREVENTIUS 16
19.	SENYALITZACIÓ I ABALISAMENT 17
20.	CONDICIONS D'ACCÉS I AFECTACIONS DE LA VIA PÚBLICA 17
20.1.	NORMES DE POLICIA 17
20.2.	ÀMBIT D'OCUPACIÓ DE LA VIA PÚBLICA 17
20.3.	TANCAMENTS DE L'OBRA QUE AFECTEN L'ÀMBIT PÚBLIC 18
20.4.	OPERACIONS QUE AFECTEN L'ÀMBIT PÚBLIC 18
20.5.	NETEJA I INCIDÈNCIA SOBRE L'AMBIENT QUE AFECTEN L'ÀMBIT PÚBLIC 19
20.6.	RESIDUS QUE AFECTEN A L'ÀMBIT PÚBLIC 19
20.7.	CIRCULACIÓ DE VEHICLES I VIANANTS QUE AFECTEN L'ÀMBIT PÚBLIC 19
21.	RISCOS DE DANYS A TERCERS I MESURES DE PROTECCIÓ 20
21.1.	RISCOS DE DANYS A TERCERS 20
21.2.	MESURES DE PROTECCIÓ A TERCERS 20

22. PREVENCIÓ DE RISCOS CATASTRÒFICS.....	20
23. RISCOS PROFESSIONALS	20
23.1. RISCOS GENERALS PROFESSIONALS	20
23.2. RISCOS EN DIFERENTS UNITATS D'OBRA.....	21
24. PREVENCIÓ DE RISCOS PROFESSIONALS.....	22
24.1. PROTECCIONS COL·LECTIVES.....	22
24.2. PROTECCIONS INDIVIDUALS.....	23
25. CONCLUSIONS	24

ESTUDI DE SEGURETAT I SALUT LABORAL EN EL TREBALL PEL PROJECTE DE FINALITZACIÓ DE LES OBRES D'URBANITZACIÓ DEL CARRER DEL CAMÍ DEL TURÓ DE L'ULLASTRELL. AL TERME MUNICIPAL DE ROSES (ALT EMPORDÀ)
1. OBJECTE DE L'ESTUDI DE SEGURETAT I SALUT

El present E.S.S. té com a objectiu establir les bases tècniques, per fixar els paràmetres de la prevenció de riscos professionals durant la realització dels treballs d'execució de les obres del Projecte objecte d'aquest estudi, així com complir amb les obligacions que es desprenen de la Llei 31/ 1995 i del RD 1627 / 1997, amb la finalitat de facilitar el control i el seguiment dels compromisos adquirits al respecte per part del/s Contractista/es.

En el present Estudi de Seguretat i Salut s'ha dut a terme un estudi aprofundit dels riscos inherents a l'execució de l'obra i de les mesures preventives i cautelars conseqüents per garantir la seguretat de les persones en l'execució de les obres en compliment del que determina la Llei 3/2007 del 4 de juliol de l'obra pública en el seu article 18.3.h.

D'aquesta manera, s'integra en el Projecte Constructiu, les premisses bàsiques per a les quals el/s Contractista/es constructor/s pugui/n preveure i planificar, els recursos tècnics i humans necessaris per a l'acompliment de les obligacions preventives en aquest centre de treball, de conformitat al seu Pla d'Acció Preventiva propi d'empresa, la seva organització funcional i els mitjans a utilitzar, havent de quedar tot allò recollit al Pla de Seguretat i Salut, que haurà/n de presentar-se al Coordinador de Seguretat i Salut en fase d'Execució, amb antelació a l'inici de les obres, per a la seva aprovació i l'inici dels tràmits de Declaració d'Obertura davant l'Autoritat Laboral.

En cas de què sigui necessari implementar mesures de seguretat no previstes en el present Estudi, a petició expressa del coordinador de seguretat i salut en fase d'execució de l'obra, el contractista elaborarà el corresponent annex al Pla de Seguretat i Salut de l'obra que desenvoluparà i determinarà les mesures de seguretat a dur a terme amb la memòria, plec de condicions, amidaments, preus i pressupost que li siguin d'aplicació si n'és el cas.

2. PROMOTOR - PROPIETARI

Promotor: Ajuntament de Roses
NIF: P1716100A
Adreça: Plaça Catalunya, 12
Població: 17480 Roses

3. AUTOR DE L'ESTUDI DE SEGURETAT I SALUT

Redactor E.S.S.: Marc Cucurella i Vilà
Col·legiat núm.: 12.216

4. DADES DEL PROJECTE
4.1. AUTOR DEL PROJECTE

Autor del projecte: Marc Cucurella i Vilà
Titulació: Enginyer Tècnic d'Obres Públiques
Col·legiat núm.: 12.216

4.2. COORDINADOR DE SEGURETAT DURANT L'ELABORACIÓ DEL PROJECTE

Coordinador de S&S: Marc Cucurella i Vilà
Designat pel promotor: Ajuntament de Roses
Titulació: Enginyer Tècnic d'Obres Públiques
Col·legiat núm.: 12.216

5. TIPOLOGIA DE L'OBRA

L'obra objecte d'aquest estudi de Seguretat i Salut es la reforma del carrer del camí del Turó de l'Ullastrell, on s'inclou la pavimentació i canalització de serveis, al terme municipal de Roses (Alt Empordà).

5.1. COMUNICACIONS

La zona d'ubicació de les obres que contempla aquest Projecte es centra al carrer del Camí Turó de l'Ullastrell, ubicat a la zona de l'almadrava entre les platges de Canyelles petites i Canyelles Grosses, a l'est del terme municipal de Roses (Alt Empordà).

Figura 1. Situació i emplaçament

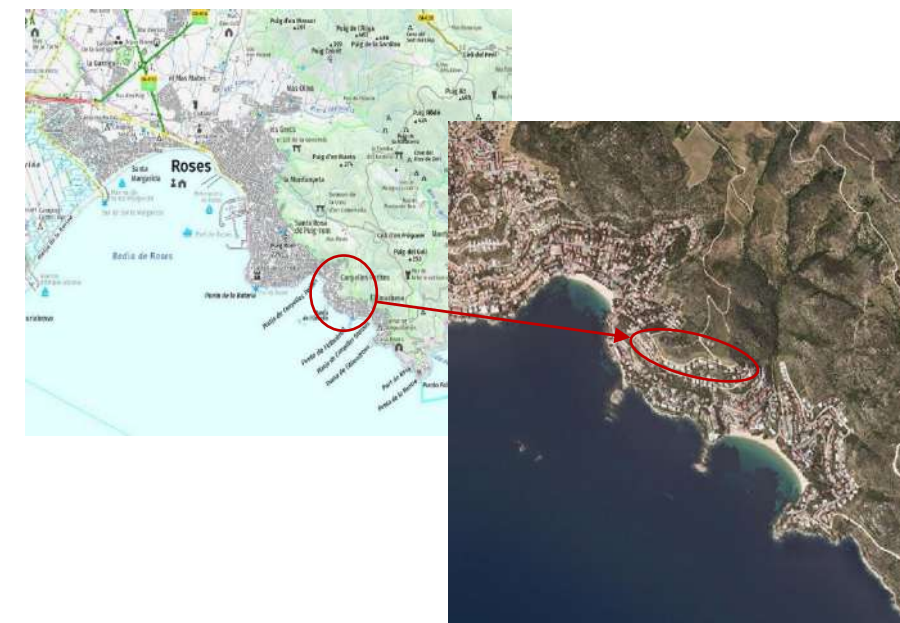

Font. ICGC.- Institut Cartogràfic i Geològic de Catalunya

5.2. SUBMINISTRAMENT I SERVEIS

Els serveis que actualment arriben a l'àmbit de les obres i poden interferir a l'obra són els següents:

- Xarxa de clavegueram i plujanes
- Xarxa d'abastament
- Xarxa elèctrica
- Xarxa de telecomunicacions
- Xarxa d'enllumenat

5.3. LOCALITZACIÓ DE SERVEIS ASSISTENCIALS, SALVAMENT I SEGURETAT I MITJANS D'EVACUACIÓ

A continuació es descriuen els telèfons d'interès, a consultar en cas d'accident. Aquests es situaran en zona visible al costat de la farmaciola de l'obra.

EMERGÈNCIES		112
EMERGÈNCIES MÈDIQUES		112
CENTRE D'ATENCIÓ PRIMÀRIA	(Roses)	972 153 759
HOSPITAL COMARCAL FIGUERES		972 501 400
POLICIA LOCAL		972 153 715
MOSSOS D'ESCUADRA		112
BOMBERS		112

5.4. PRESSUPOST D'EXECUCIÓ MATERIAL DEL PROJECTE

El Pressupost d'Execució Material (PEM) estimat de referència per aquest projecte, exclosa la Seguretat i Salut complementària, és de: CENT NORANTA-DOS MIL QUARANTA-SIS EUROS AMB TRENTA-DOS CÈNTIMS (192.046,32€)

5.5. TERMINI D'EXECUCIÓ

El termini estimat de duració dels treballs d'execució de l'obra és de 66 dies.

5.6. MÀ D'OBRA

L'estimació de mà d'obra en punta d'execució és de 5 persones.

5.7. OFICIS QUE INTERVENEN EN EL DESENVOLUPAMENT DE L'OBRA

- Ajudant d'obra
- Tècnic mig o superior
- Cap de colla
- Oficial 1a
- Oficial 1a paleta
- Oficial 1a encofrador
- Oficial 1a ferrallista
- Oficial 1a soldador
- Oficial 1a manyà
- Oficial 1a electricista
- Oficial 1a muntador
- Oficial 1a d'obra pública
- Oficial 1a jardiner

- Gruista
- Ajudant encofrador
- Ajudant ferrallista
- Ajudant soldador
- Ajudant manyà
- Ajudant electricista
- Ajudant muntador
- Ajudant obra pública
- Ajudant jardiner
- Ajudant
- Manobre
- Manobre especialista

5.8. MAQUINÀRIA PREVISTA PER EXECUTAR L'OBRA

- Compressor amb dos martells pneumàtics
- Retroexcavadora amb martell trencador
- Pala carregadora sobre pneumàtics, de mida mitjana
- Pala carregadora mitjana, sobre erugues
- Pala carregadora sobre cadenes d'11 a 17 t
- Pala carregadora sobre pneumàtics de 15 a 20 t
- Pala excavadora giratoria sobre pneumàtics de 21 a 25 t
- Pala excavadora giratoria sobre cadenes de 12 a 20 t
- Retroexcavadora sobre pneumàtics de 8 a 10 t
- Retroexcavadora mitjana
- Motoanivelladora petita
- Corró vibratori autopropulsat, de 12 a 14 t
- Picó vibrant amb placa de 30x33 cm
- Picó vibrant amb placa de 60 cm
- Camió per a transport de 7 t
- Camió per a transport de 12 t
- Camió per a transport de 20 t
- Camió cisterna de 8 m3
- Camió grua
- Camió grua de 5 t
- Camió grua de 5 t
- Camió grua de 5 t
- Camió cistella de 10 a 19 m d'alçària
- Grua autopropulsada de 12 t
- Grua autopropulsada de 55 t
- Camió amb bomba de formigonar 75,41 €
- Formigonera de 165 l
- Formigonera de 250 l

- Estenedora per a paviments de formigó
- Màquina tallajunts amb disc de diamant per a paviment
- Màquina per a pintar bandes de vial, autopropulsada
- Màquina per a pintar bandes de vial, d'accionament manual
- Remolinador mecànic
- Equip i elements auxiliars per a soldadura elèctrica
- Equip i elements auxiliars per a tall oxiacetilènic
- Màquina per a doblegar rodó d'acer
- Cisalla elèctrica
- Perforació i col·locació de materials, amb equip de personal i maquinària per a pilons perforats amb entubació utilitzant llots tixotròpics, fins diàmetre 400mm.
- Martinet de caiguda lliure i efecte simple
- Desbrossadora autopropulsada autoportant, de fins a 14,7 kW (fins a 20 CV) de potència, amb una amplària de treball de 0,9 a 1,2 m
- Motoserra
- Grup electrògen de 20 a 30 kVA

6. INSTAL·LACIONS PROVISIONALS

6.1. INSTAL·LACIÓ ELÈCTRICA PROVISIONAL D'OBRA

Es faran els tràmits adients, per tal que la companyia subministradora d'electricitat o una acreditada faci la connexió des de la línia subministradora fins els quadres on s'ha d'instal·lar la caixa general de protecció i el comptador, des del qual els Contractistes procediran a muntar la resta de la instal·lació elèctrica de subministrament provisional a l'obra, conforme al Reglament Electrotècnic de Baixa Tensió, segons el projecte d'un instal·lador autoritzat.

Es realitzarà una distribució sectoritzada, que garanteixi l'adient subministrament a tots els talls i punts de consum de l'obra, amb conductor tipus V -750 de coure de seccions adequades canalitzades en tub de PVC, rígid blindat o flexible segons el seu recorregut, però sempre amb l'apantallament suficient per a resistir al pas de vehicles i trànsit normal d'una obra.

La instal·lació elèctrica tindrà una xarxa de protecció de terra mitjançant cable de coure nu que estarà connectat a una javelina, plaques de connexió al terra, segons càlcul del projectista i comprovació de l'instal·lador.

Les mesures generals de seguretat en la instal·lació elèctrica són les següents:

- a. Connexió de servei**
 - Es realitzarà d'acord amb la companyia de subministrament.
 - La seva secció vindrà determinada per la potència instal·lada.
 - Existirà un mòdul de protecció (fusibles i limitadors de potència).
 - Estarà situada sempre fora de l'abast de la maquinària d'elevació i les zones sense pas de vehicles.
- b. Quadre General**
 - Disposarà de protecció vers als contactes indirectes mitjançant diferencial de sensibilitat mínima de 300 mA. Per a enllumenat i eines elèctriques de doble aïllament la seva sensibilitat caldrà que sigui de 30 mA.
 - Disposarà de protecció vers als contactes directes per tal que no hi existeixin parts en tensió al descobert (embornals, cargols de connexió, terminals automàtics, etc.).
 - Disposarà d'interruptors de tall magnetotèrmics per a cadascú dels circuits independents. Els dels aparells d'elevació hauran de ser de tall omnipolar (tallaran tots els conductors, inclòs el neutre).

- Anirà connectat a terra (resistència màxima 78 Ω). A l'inici de l'obra es realitzarà una connexió al terra provisional que haurà d'estar connectada a l'anell de terres, tot seguit després de realitzats els fonaments.
- Estarà protegida de la intempèrie.
- És recomanable l'ús de clau especial per a la seva obertura.
- Se senyalitzarà amb senyal normalitzada d'avertència de risc elèctric (R.D. 485/97).

c. Conductors

- Disposaran d'un aïllament de 1000 v de tensió nominal, que es pot reconèixer per la seva impressió sobre el mateix aïllament.
- Els conductors aniran soterrats, o grapats als paraments verticals o sostres allunyats de les zones de pas de vehicles i / o persones.
- Les empiuladures hauran de ser realitzades mitjançant jocs d'endolls, mai amb regletes de connexió, retorçaments i embetats.

d. Connexions de corrent

- Aniran proveïdes d'embornals de connexió al terra, excepció feta per a la connexió d'equips de doble aïllament.
- S'empararan mitjançant un magneto tèrmic que faciliti la seva desconnexió.

e. Maquinària elèctrica

- Disposarà de connexió a terra.
- Els aparells d'elevació aniran proveïts d'interruptor de tall omnipolar.
- Es connectaran a terra el guiament dels elevadors i els carrils de grua o d'altres aparells d'elevació fixos.
- L'establiment de connexió a les bases de corrent, es farà sempre amb clavilla normalitzada

f. Enllumenat provisional

- El circuit disposarà de protecció diferencial d'alta sensibilitat, de 30 mA.
- Els portalàmpades haurà de ser de tipus aïllant.
- Es connectarà la fase al punt central del portalàmpades i el neutre al lateral més pròxim a la virolla.
- Els punts de llum a les zones de pas s'instal·laran als sostres per tal de garantir-ne la inaccessibilitat a les persones.
- g. Enllumenat portàtil**
 - La tensió de subministrament no ultrapassarà els 24 v o alternativament disposarà de doble aïllament, Classe II de protecció intrínseca en previsió de contactes indirectes.
 - Disposarà de mànec aïllant, carcassa de protecció de la bombeta amb capacitat anticops i suport de sustentació.

6.2. INSTAL·LACIÓ D'AIGUA PROVISIONAL D'OBRA

Per part del Contractista Principal, es realitzaran les gestions adients davant de la companyia subministradora d'aigua, perquè instal·lin una derivació des de la canonada general al punt on s'ha de col·locar el corresponent comptador i puguin continuar la resta de la canalització provisional per l'interior de l'obra.

La distribució interior d'obra podrà realitzar-se amb canonada de PVC flexible amb els ronsals de distribució i amb canya galvanitzada o coure, dimensionat segons les Normes Bàsiques de l'Edificació relatives a fontaneria en els punts de consum, tot allò garantit en una total estanquitat i aïllament dielèctric en les zones necessàries.

6.3. INSTAL·LACIÓ DE SANEJAMENT

Des del començament de l'obra, es connectaran a la xarxa de clavegueram públic, les instal·lacions provisionals d'obra que produeixin abocaments d'aigües brutes.

6.4. ALTRES INSTAL·LACIONS. PREVENCIÓ I PROTECCIÓ CONTRA INCENDIS

Per als treballs que comportin la introducció de flama o d'equip productor d'espurnes a zones amb risc d'incendi o d'explosió, caldrà tenir un permís de forma explícita, fet per una persona responsable, on al costat de les dates inicial i final, la naturalesa i la

localització del treball, i l'equip a usar, s'indicaran les precaucions a adoptar respecte als combustibles presents (sòlids, líquids, gasos, vapors, pols), neteja prèvia de la zona i els mitjans addicionals d'extinció, vigilància i ventilació adequats.

Les precaucions generals per la prevenció i la protecció contra incendis seran les següents:

- La instal·lació elèctrica haurà d'estar d'acord amb allò establert a la Instrucció M.I.B.T. 026 del vigent Reglament Electrotècnic de Baixa Tensió per a locals amb risc d'incendis o explosions.
- Es limitarà la presència de productes inflamables en els llocs de treball a les quantitats estrictament necessàries perquè el procés productiu no s'aturi. La resta es guardarà en locals diferents al de treball, i en el cas que això no fos possible es farà en recintes aïllats i condicionats. En tot cas, els locals i els recintes aïllats compliran allò especificat a la Norma Tècnica "MIE-APQ-001 Almacenamiento de líquidos inflamables y combustibles" del Reglament sobre Emmagatzematge de Productes Químics.
- S'instal·laran recipients contenidors hermètics i incombustibles en què s'hauran de dipositar els residus inflamables, retalls, etc.
- Es col·locaran vàlvules antiretorn de flama al bufador o a les mànegues de l'equip de soldadura oxiacetilènica.
- L'emmagatzematge i ús de gasos líquids compliran amb tot allò establert a la instrucció MIE-AP7 del vigent Reglament d'Aparells a pressió en la norma 9, apartats 3 i 4 en allò referent a l'emmagatzematge, la utilització, l'inici del servei i les condicions particulars de gasos inflamables.
- Els camins d'evacuació estaran lliures d'obstacles. Existirà una senyalització indicant els llocs de prohibició de fumar, situació d'extintors, camins d'evacuació, etc.
- Han de separar-se clarament els materials combustibles els uns dels altres, i tots ells han d'evitar qualsevol tipus de contacte amb equips i canalitzacions elèctriques.
- La maquinària, tant fixa com mòbil, accionada per energia elèctrica, ha de tenir les connexions de corrent ben realitzades, i en els emplaçaments fixos, se l'haurà de proveir d'aïllament al terra. Tots els devessalls, en segellats i deixalles que es produeixin pel treball han de ser retirats amb regularitat, deixant nets diàriament els voltants de les màquines.
- Les operacions de transvasament de combustible han d'efectuar-se amb bona ventilació, fora de la influència d'espurnes i fonts d'ignició. Han de preveure's també les conseqüències de possibles vessaments durant l'operació, pel que caldrà tenir a mà, terra o sorra.
- La prohibició de fumar o encendre qualsevol tipus de flama ha de formar part de la conducta a seguir en aquests treballs.
- Quan es transvasin líquids combustibles o s'omplin dipòsits hauran de parar-se els motors accionats amb el combustible que s'està transvasant.
- Quan es fan regates o forats per permetre el pas de canalitzacions, han d'obturar-se ràpidament per evitar el pas de fum o flama d'un recinte de l'edifici a un altre, evitant-se així la propagació de l'incendi. Si aquests forats s'han practicat en parets tallafocs o en sostres, la mencionada obturació haurà de realitzar-se de forma immediata i amb productes que assegurin l'estanquitat contra fum, calor i flames.
- En les situacions descrites anteriorment (magatzems, maquinària fixa o mòbil, transvasament de combustible, muntatge d'instal·lacions energètiques) i en aquelles, altres en què es manipuli una font d'ignició, cal col·locar extintors, la càrrega i capacitat dels quals estigui en consonància amb la naturalesa del material combustible i amb el seu volum, així com sorra i terra a on es maneguin líquids inflamables, amb l'eina pròpia per estendre-la. En el cas de grans quantitats d'aplecs, emmagatzemament o concentració d'embalatges o devessalls, han de completar-se els mitjans de protecció amb mànegues de rec que proporcionin aigua abundant.

a. Emplaçament i distribució dels extintors a l'obra

Els principis bàsics per l'emplaçament dels extintors, són:

- Els extintors manuals es col·locaran, senyalitzats, sobre suports fixats a paraments verticals o pilars, de forma que la part superior de l'extintor quedi com a màxim a 1,70 m del sòl.
- En àrees amb possibilitats de focs "A", la distància a recórrer horitzontalment, des de qualsevol punt de l'àrea protegida fins a aconseguir l'extintor adequat més pròxim, no excedirà de 25m.
- En àrees amb possibilitats de focs "B", la distància a recórrer horitzontalment, des de qualsevol punt de l'àrea protegida fins a aconseguir l'extintor adequat més pròxim, no excedirà de 15m.
- Els extintors mòbils hauran de col·locar-se en aquells punts on s'estimi que existeix una major probabilitat d'originar-se un incendi, a ser possible, pròxims a les sortides i sempre en llocs de fàcil visibilitat i accés. En locals grans o quan existeixin obstacles que dificultin la seva localització, s'assenyalarà convenientment la seva ubicació.

6.5. SUBMINISTRAMENTS I SERVEIS

Els serveis que fins ara abasteixen el carrer són els següents:

- Xarxa de telefonia aèria, sobre pals de fusta pròxims a les façanes de les parcel·les.
- Xarxa de Baixa Tensió parcialment soterrada a la part alta del carrer, i aèria sobre pals de fusta i formigó pròxims a les façanes de les parcel·les.
- Xarxa de sanejament que abasteix a una única parcel·la

7. SERVEIS DE SALUBRITAT I CONFORT DEL PERSONAL

Les instal·lacions provisionals d'obra s'adaptaran a les característiques especificades als articles 15 i ss del R.D. 1627/97, de 24 d'octubre, relatiu a les DISPOSICIONS MÍNIMES DE SEGURETAT I SALUT A LES OBRES DE CONSTRUCCIÓ.

Per al servei de neteja d'aquestes instal·lacions higièniques, es responsabilitzarà a una persona o un equip, els quals podran alternar aquest treball amb altres propis de l'obra.

7.1. SERVEIS HIGIÈNICS

Les instal·lacions provisionals d'obra s'adaptaran a les característiques especificades als articles 15 i ss del R.D. 1627/97, de 24 d'octubre, relatiu a les DISPOSICIONS MÍNIMES DE SEGURETAT I SALUT A LES OBRES DE CONSTRUCCIÓ.

Per al servei de neteja d'aquestes instal·lacions higièniques, es responsabilitzarà a una persona o un equip, els quals podran alternar aquest treball amb altres propis de l'obra.

Per l'execució d'aquesta obra, es disposarà de les instal·lacions del personal que es defineixen i detallen tot seguit:

- Lavabos

Com a mínim un per a cada 10 persones.

- Cabines d'evacuació

S'ha d'instal·lar una cabina d'1,5 m² x 2,3 m d'altura, dotada de placa turca, com a mínim, per a cada 25 persones.

- Local de dutxes

Cada 10 treballadors, disposaran d'una cabina de dutxa de dimensions mínimes d'1,5 m² x 2,3 m d'altura, dotada d'aigua freda-calenta, amb terra antilliscant.

7.2. VESTUARIS

Superfície aconsellable 2 m² per treballador contractat.

7.3. MENJADOR

Diferent del local de vestuari. A efectes de càlcul haurà de considerar-se entre 1,5 i 2 m² per treballador que mengi a l'obra.

Equipat amb banc allargat o cadires, proper a un punt de subministrament d'aigua (1 aixeta i pica rentaplats per a cada 10 comensals), mitjans per a escalfar menjars (1 microones per a cada 10 comensals), i cubell hermètic (60 l de capacitat, amb tapa) per a dipositar les escombraries.

7.4. LOCAL DE DESCANS

En aquelles obres que s'ocupen simultàniament més de 50 treballadors durant més de 3 mesos, és recomanable que s'estableixi un recinte destinat exclusivament al descans del personal, situat el més pròxim possible al menjador i serveis.

A efectes de càlcul haurà de considerar-se 3 m² per usuari habitual.

7.5. LOCAL D'ASSISTÈNCIA D'ACCIDENTS

En aquells centres de treball que ocupin simultàniament més de 50 treballadors durant més d'un mes, s'establirà un recinte destinat exclusivament a les cures del personal d'obra. Els locals de primers auxilis disposaran, com a mínim, de:

- una farmaciola,
- una llitera,
- una font d'aigua potable.

El material i els locals de primers auxilis hauran d'estar senyalitzats clarament i situats a prop dels llocs de treball.

El terra i les parets del local d'assistència a accidentats, han de ser impermeables, pintats preferiblement en colors clars. Llumínos, caldejat a l'estació freda, ventilat si fos necessari de manera forçada en cas de dependències subterrànies. Haurà de tenir a la vista el quadre d'adreces i telèfons dels centres assistencials més pròxims, ambulàncies i bombers.

En obres a les quals el nivell d'ocupació simultani estigui entre els 25 i els 50 treballadors, el local d'assistència a accidentats podrà ser substituït per un armari farmaciola emplaçat a l'oficina d'obra. L'armari farmaciola, custodiat pel socorrista de l'obra, haurà d'estar dotat com a mínim de: alcohol, aigua oxigenada, pomada antisèptica, gases, benes sanitàries de diferents grandàries, benes elàstiques compressives autoadherents, esparadrap, tiretes, mercurocrom o antisèptic equivalent, analgèsics, bicarbonat, pomada per a picades d'insectes, pomada per a cremades, tisores, pinces, dutxa portàtil per a ulls, termòmetre clínic, caixa de guants esterilitzats i torniquet.

Per a contractacions inferiors, podrà ser suficient disposar d'una farmaciola de butxaca o portàtil, custodiada per l'encarregat.

El Servei de Prevenció de l'empresa contractista establirà els medis materials i humans addicionals per tal d'efectuar la Vigilància de la Salut d'acord al que estableix la llei 31/95.

A més, es disposarà d'una farmaciola portàtil amb el contingut següent:

- desinfectants i antisèptics autoritzats,
- gases estèrils,
- cotó hidròfil,
- benes,
- esparadrap,
- apòsits adhesius,
- estisores,
- pinces,
- guants d'un sol ús.

El material de primers auxilis es revisarà periòdicament, i es reposarà de manera immediata el material utilitzat o caducat.

8. ÀREES AUXILIARS

8.1. CENTRALS I PLANTES

Estaran ubicades estratègicament en funció de les necessitats de l'obra. En el trànsit de vehicles als seus accessos es tindrà molta cura pel que fa a l'ordre, abalisament i senyalització, amb una amplada mínima de la zona de rodadura de 6 m i pòrtic de gàlib de limitació en altura, mínima de 4 m.

L'accés a la instal·lació resta restringida exclusivament al personal necessari per a la seva explotació, restant expressament abalisada, senyalitzada i prohibida la presència de tota persona en el radi de gir de la dragalina. Tots els accessos o passarel·les situats a altures superiors a 2 m sobre el sòl o plataforma de nivell inferior, disposarà de barana reglamentària d'1 m d'altura.

Els elements mòbils i transmissions estaran apantallats a les zones de treball o de pas susceptibles de possibilitar atrapaments o en el seu defecte es trobaran degudament senyalitzats. Els buits horitzontals estaran condemnats i, si no fos possible com en el cas de la fossa del skip, es disposarà de baranes laterals reglamentàries d'1 m d'altura i topall per a rodadura de vehicles.

La construcció de l'estacada destinada a la contenció i separació d'àrids, serà ferma i arriestrada en previsió de bolcades.

Les sitges de ciment no seran hermètiques, per evitar l'efecte de la pressió. La boca de recepció de la sitja estarà condemnada amb un sòlid engraelat o relliga metàl·lica. La tapa disposarà de barana perimetral reglamentària d'1,00 m d'altura. L'accés mitjançant escala „de gat“ estarà protegida mitjançant argolles metàl·liques (Ø 0,80 m) a partir de 2 m de l'arrancada.

La instal·lació elèctrica complirà amb les especificacions del Reglament Electrotècnic de Baixa Tensió.

Les operacions de manteniment preventiu es realitzaran de conformitat a les instruccions del fabricant o importador.

8.2. TALLERS

Estaran ubicats estratègicament en funció de les necessitats de l'obra.

De forma general els locals destinats a tallers, tindran les següents dimensions mínimes (descomptats els espais ocupats per màquines, aparells, instal·lacions i/o materials): 3,00 m d'altura de pis a sostre, 2,00 m² de superfície i 10,00 m³ de volum per treballador.

La circulació del personal i els materials estarà ordenada amb molta cura, abalisada i senyalitzada, amb una amplada mínima de la zona de pas de personal (sense càrrega) d'1,20 m² per a passadissos principals (1,00 m en passadissos secundaris) independent de les vies de manutenció mecànica de materials. En zones de pas, la separació entre màquines i/o equips mai no serà inferior a 0,80 m (comptat des del punt més sortint del recorregut de l'òrgan mòbil més pròxim). Al voltant dels equips que generin calor radiant, es mantindrà un espai lliure no inferior a 1,50 m, estaran apantallats i disposaran de mitjans portàtils d'extinció adequats. Les instal·lacions provisionals suspeses sobre zones de pas estaran canalitzades a una altura mínima d'1,90 m sobre el nivell del paviment.

La intensitat mínima d'il·luminació, en els llocs d'operació de les màquines i equips, serà de 200 lux. La il·luminació d'emergència serà capaç de mantenir, al menys durant una hora, una intensitat de 5 lux, i la seva font d'energia serà independent del sistema normal d'il·luminació.

L'accés, als diferents tallers provisionals d'obra, ha de restar restringit exclusivament al personal adscrit a cada un d'ells, restant expressament abalisada, senyalitzada i prohibida la presència de tota persona en el radi d'actuació de càrregues suspeses, així com en els de desplaçament i servituds de màquines i/o equips. Tots els accessos o passarel·les situades a altures superiors a 2,00 m sobre el sòl o plataforma de nivell inferior, disposarà de barana reglamentària d'1,00 m d'altura.

Els elements mòbils i transmissions estaran apantallats a les zones de treball o de pas susceptibles de possibilitar atrapaments o en el seu defecte es trobaran degudament senyalitzats. Els buits horitzontals seran condemnats.

La instal·lació elèctrica complirà amb les especificacions del Reglament Electrotècnic de Baixa Tensió.

Les operacions de manteniment preventiu de la maquinària es realitzaran de conformitat a les instruccions del fabricant o importador.

Les emanacions de pols, fibres, fums, gasos, vapors o boirines disposaran d'extracció localitzada, en la mesura del possible, evitant la seva difusió per l'atmosfera. En els tallers tancats, el subministrament d'aire fresc i net per hora i ocupant serà, al menys, de 30 a 50 m³, llevat que s'efectuï una renovació total d'aire diversos cops per hora (no inferior a 10 cops).

8.3. ZONES D'APILAMENT. MAGATZEMS

Els materials emmagatzemats a l'obra, hauran de ser els compresos entre els valors "mínims- màxims", segons una adequada planificació, que impedeixi estacionaments de materials i/o equips inactius que puguin ésser causa d'accident.

Els Mitjans Auxiliars d'Utilitat Preventiva, necessaris per a complementar la manipulació manual o mecànica dels materials apilats, hauran estat previstos en la planificació dels treballs.

Les zones d'apilament provisional estaran abalisades, senyalitzades i il·luminades adequadament.

De forma general el personal d'obra (tant propi com subcontractat) haurà rebut la formació adequada respecte als principis de manipulació manual de materials. De forma més singularitzada, els treballadors responsables de la realització de maniobres amb mitjans mecànics, tindran una formació qualificada de les seves comeses i responsabilitats durant les maniobres.

9. TRACTAMENT DE RESIDUS

El Contractista és responsable de gestionar els sobrants de l'obra de conformitat amb les directrius del D. 201/1994, de 26 de juliol, regulador dels enderroc i d'altres residus de construcció, a fi i efecte de minimitzar la producció de residus de construcció com a resultat de la previsió de determinats aspectes del procés, que cal considerar tant en la fase de projecte com en la d'execució material de l'obra i/o l'enderroc o desconstrucció.

Al projecte s'ha avaluat el volum i les característiques dels residus que previsiblement s'originaran i les instal·lacions de reciclatge més properes per tal que el Contractista triï el lloc on portarà els seus residus de construcció.

Els residus es lliuraran a un gestor autoritzat, finançant el contractista, els costos que això comporti. Si a les excavacions i buidats de terres apareixen antics dipòsits o canonades, no detectades prèviament, que continguin o hagin pogut contenir productes tòxics i contaminants, es buidaran prèviament i s'aïllaran els productes corresponents de l'excavació per ser evacuats independentment de la resta i es lliuraran a un gestor autoritzat.

10. TRACTAMENT DE MATERIALS I/O SUBSTÀNCIES PERILLOSES

El Contractista es responsable d'assegurar-se per mediació de l'Àrea d'Higiene Industrial del seu Servei de Prevenció, la gestió del control dels possibles efectes contaminants dels residus o materials emprats a l'obra, que puguin generar potencialment malalties o patologies professionals als treballadors i/o tercers exposats al seu contacte i/o manipulació.

L'assessoria d'Higiene Industrial comprendrà la identificació, quantificació, valoració i propostes de correcció dels factors ambientals, físics, químics i biològics, dels materials i/o substàncies perilloses, per a fer-los compatibles amb les possibilitats d'adaptació de la majoria (gairebé totalitat) dels treballadors i/o tercers aliens exposats. Als efectes d'aquest projecte, els paràmetres de mesura s'establirà mitjançant la fixació dels valors límit TLV (Threshold Limits Values) que fan referència als nivells de contaminació d'agents físics o químics, per sota dels quals els treballadors poden estar exposats sense perill per a la seva salut. El TLV s'expressa amb un nivell de contaminació mitjana en el temps, per a 8 h/dia i 40 h/setmana.

10.1. MANIPULACIÓ

En funció de l'agent contaminant, del seu TLV, dels nivells d'exposició i de les possibles vies d'entrada a l'organisme humà, el Contractista haurà de reflectir en el seu Pla de Seguretat i Salut les mesures correctores pertinents per a establir unes condicions de treball acceptables per als treballadors i el personal exposat, de forma singular a:

- Amiant.
- Plom. Crom, Mercuri, Níquel.
- Sílice.
- Vinil.
- Urea formol.
- Cement.

- Soroll.
- Radiacions.
- Productes tixotròpics (bentonita)
- Pintures, dissolvents, hidrocarburs, coles, resines epoxi, greixos, olis
- Gasos líquats del petroli.
- Baixos nivells d'oxigen respirable.
- Animals.
- Entorn de drogodependència habitual.

10.2. DELIMITACIÓ / CONDICIONAMENT DE ZONES D'APILAMENT

Les substàncies i/o els preparats es rebran a l'obra etiquetats de forma clara, indeleble i com a mínim amb el text en idioma espanyol.

L'etiqueta ha de contenir:

- Denominació de la substància d'acord amb la legislació vigent o en el seu defecte nomenclatura de la IUPAC. Si és un preparat, la denominació o nom comercial.
- Nom comú, si és el cas.
- Concentració de la substància, si és el cas. Si és tracta d'un preparat, el nom químic de les substàncies presents.
- Nom, direcció i telèfon del fabricant, importador o distribuïdor de la substància o preparat perillós.
- Pictogrames i indicadors de perill, d'acord amb la legislació vigent.
- Riscos específics, d'acord amb la legislació vigent.
- Consells de prudència, d'acord amb la legislació vigent.
- El número CEE, si en té.
- La quantitat nominal del contingut (per preparats).

El fabricant, l'importador o el distribuïdor haurà de facilitar al Contractista destinatari, la fitxa de seguretat del material i/o la substància perillosa, abans o en el moment del primer lliurament.

Les condicions bàsiques d'emmagatzematge, apilament i manipulació d'aquests materials i/o substàncies perilloses, estaran adequadament desenvolupades en el Pla de Seguretat del Contractista, partint de les següents premisses:

a. Explosius

L'emmagatzematge es realitzarà en polvorins/minipolvorins que s'ajustin als requeriments de les normes legals i reglaments vigents. Estarà adequadament senyalitzada la presència d'explosius i la prohibició de fumar.

b. Comburents, extremadament inflamables i fàcilment inflamables

Emmagatzematge en lloc ben ventilat. Estarà adequadament senyalitzada la presència de comburents i la prohibició de fumar.

Estaran separats els productes inflamables dels comburents.

El possible punt d'ignició més pròxim estarà suficientment allunyat de la zona d'apilament.

c. Tòxics, molt tòxics, nocius, carcinògens, mutagènics, tòxics per a la reproducció

Estarà adequadament senyalitzada la seva presència i disposarà de ventilació eficaç.

Es manipularà amb Equips de Protecció Individual adequats que assegurin l'estanquitat de l'usuari, en previsió de contactes amb la pell.

d. Corrosius, Irritants, sensibilitzants

Estarà adequadament senyalitzada la seva presència.

Es manipularan amb Equips de Protecció Individual adequats (especialment guants, ulleres i màscara de respiració) que assegurin l'estanquitat de l'usuari, en previsió de contactes amb la pell i les mucoses de les vies respiratòries.

11. CONDICIONS DE L'ENTORN

S'entén per àmbit d'ocupació el realment afectat, incloent tanques, elements de protecció, baranes, bastides, contenidors, casetes, etc.

Cal tenir en compte que, en aquest tipus d'obres, l'àmbit pot ser permanent al llarg de tota l'obra o que pot ser necessari distingir entre l'àmbit de l'obra (el de projecte) i l'àmbit dels treballs en les seves diferents fases, a fi de permetre la circulació de vehicles i vianants o l'accés a edificis i guais.

En el PLA DE SEGURETAT I SALUT EN EL TREBALL s'especificarà la delimitació de l'àmbit d'ocupació de l'obra i es diferenciarà clarament si aquest canvia en les diferents fases de l'obra. L'àmbit o els àmbits d'ocupació quedaran clarament dibuixats en plànols per fases i interrelacionats amb el procés constructiu.

a. Situació de casetes i contenidors

Es col·locaran, preferentment, a l'interior de l'àmbit delimitat pel tancament de l'obra.

Si per les especials característiques de l'obra no és possible la ubicació de les casetes a l'interior de l'àmbit delimitat pel tancament de l'obra, ni és possible el seu trasllat dins d'aquest àmbit, ja sigui durant tota l'obra o durant alguna de les seves fases, s'indicaran al PLA DE SEGURETAT I SALUT les àrees previstes per aquest fi.

Les casetes, els contenidors, els tallers provisionals i l'aparcament de vehicles d'obra, es situaran segons s'indica en l'apartat "Àmbit d'ocupació de la via pública".

11.2. SERVEIS AFECTATS

Tots els serveis dels carrers es veuran afectats per la realització de les obres. Els serveis d'abastiment d'aigua i sanejament es faran de nou, adequant-los a la normativa vigent i en general, millorant-los. També es crearà una nova xarxa de recollida d'aigües pluvials, inexistent fins aleshores.

Pel que fa a la Xarxa de Baixa tensió, aquesta s'anirà retirant a mida que les obres prenguin lloc, i es tornaran a deixar aèries un cop acabades les feines. No obstant, es deixarà una previsió per al futur soterrament de les línies.

Els Plànols i d'altra documentació que el Projecte incorpora relatius a l'existència i la situació de serveis, cables, canonades, conduccions, arquetes, pous i en general, d'instal·lacions i estructures d'obra soterrades o aèries tenen un caràcter informatiu i no garanteixen l'exhaustivitat ni l'exactitud i per tant no seran objecte de reclamació per mancances i/o omissions. El Contractista ve obligat a la seva pròpia investigació per a la qual cosa sol·licitarà dels titulars d'obres i serveis, plànols de situació i localitzarà i descobrirà les conduccions i obres enterrades, per mitjà del detector de conduccions o per cales. Les adopcions de mesures de seguretat o la disminució dels rendiments es consideraran inclosos en els preus i, per tant, no seran objecte d'abonament independent.

11.3. CARACTERÍSTIQUES DE L'ENTORN:

La nau de nova construcció es troba en un àmbit industrial, concretament al Polígon industrial de Binissalem. Aquesta parcel·la s'hi accedeix des de el carrer Pou Comú.

12. DETERMINACIÓ DEL PROCÉS CONSTRUCTIU

El Contractista amb antelació suficient a l'inici de les activitats constructives n'haurà de perfilar l'anàlisi de cada una d'acord amb els "Principios de la Acción Preventiva" (Art. 15 L. 31/1995 de 8 de novembre) i els "Principios Aplicables durante la Ejecución de las Obras" (Art. 10 RD. 1627/1997 de 24 d'octubre).

12.1. PROCEDIMENTS I ORDRE D'EXECUCIÓ DELS TREBALLS

En línies generals, les actuacions previstes seran:

- Localització, desviament/ enderroc de serveis afectats
- Arrencada de paviments / esbrossada de terra vegetal en zona d'ampliació
- Enderrocs i construccions d'envans i obertures en planta existent
- Moviments de terres i execució de l'esplanada de treball en ampliació
- Execució de la xarxa d'aigües residuals i plujanes amb les corresponents escomeses.
- Excavació i Execució de fonamentació

- Execució de la xarxa d'abastament d'aigua potable soterrada.
- Execució d'estructura metàl·lica
- Parets de càrrega i soleres.
- Forjats i cercols
- Cobertes
- Aïllaments ,envans, instal·lacions interiors.
- Fusteries, revestiments, paviments i acabats

Els aspectes a examinar per a configurar cadascun dels procediments d'execució, hauran de ser desenvolupats pel Contractista i descrits en el Pla de Seguretat i Salut de l'obra.

Complementant els plantejaments previs realitzats en el mateix sentit per l'autor del projecte, a partir dels suposats teòrics en fase de projecte, el Contractista haurà d'ajustar, durant l'execució de l'obra, l'organització i planificació dels treballs a les seves especials característiques de gestió empresarial, de forma que resti garantida l'execució de les obres amb criteris de qualitat i de seguretat per a cadascuna de les activitats constructives a realitzar, en funció del lloc, la successió, la persona o els mitjans a emprar.

12.2. DETERMINACIÓ DEL TEMPS EFECTIU DE DURACIÓ. PLA D'EXECUCIÓ

Per a la programació del temps material, necessari per al desenvolupament dels distints talls de l'obra, s'han tingut en compte els següents aspectes:

LLISTA D'ACTIVITATS:	Relació d'unitats d'obra.
RELACIONS DE DEPENDÈNCIA:	Prelació temporal de realització material d'unes unitats respecte a altres.
DURADA DE LES ACTIVITATS :	Mitjançant la fixació de terminis temporals per a l'execució de cadascuna de les unitats d'obra

De les dades així obtingudes, s'ha establert, en fase de projecte, un programa general orientatiu, en el qual s'ha tingut en compte, en principi, tan sols les grans unitats (activitats significatives), i un cop encaixat el termini de durada, s'ha realitzat la programació previsible, reflectida en un cronograma de desenvolupament.

El Contractista en el seu Pla de Seguretat i Salut haurà de reflectir, les variacions introduïdes respecte, al procés constructiu inicialment previst en el Projecte Executiu/Constructiu i en el present Estudi de Seguretat i Salut.

13. SISTEMES I/O ELEMENTS DE SEGURETAT I SALUT INHERENTS O INCORPORATS AL MATEIX PROCÉS CONSTRUCTIU

Tot projecte constructiu o disseny d'equip, mitjà auxiliar, màquina o ferramenta a utilitzar a l'obra, objecte del present Estudi de Seguretat i Salut, s'integrarà en el procés constructiu, sempre d'acord amb els "Principios de la Acción Preventiva" (Art. 15 L. 31/1995 de 8 de novembre), els "Principios Aplicables durante la Ejecución de las Obras" (Art. 10 RD. 1627/1997 de 24 d'octubre) "Reglas generales de seguridad para máquinas" (Art.18 RD. 1495/1986 de 26 de maig de 1986), i Normes Bàsiques de l'Edificació, entre altres reglaments connexos, i atenent les Normes Tecnològiques de l'Edificació, Instruccions Tècniques Complementàries i Normes UNE o Normes Europees, d'aplicació obligatòria i/o aconsellada.

14. MEDI AMBIENT LABORAL

14.1. IL·LUMINACIÓ

Encara que la generalitat dels treballs de construcció es realitzen amb llum natural, hauran de tenir-se presents en el Pla de Seguretat i Salut algunes consideracions respecte a la utilització d'il·luminació artificial, necessària en talls, tallers, treballs nocturns o sota rasant.

Es procurarà que la intensitat lluminosa en cada zona de treball sigui uniforme, evitant els reflexos i enlluernaments al treballador així com les variacions brusques d'intensitat.

En els locals amb risc d'explosió pel gènere de les seves activitats, substàncies emmagatzemades o ambients perillosos, la il·luminació elèctrica serà antideflagrant.

En els llocs de treball en els que una fallida de l'enllumenat normal suposi un risc per als treballadors, es disposarà d'un enllumenat d'emergència d'evacuació i de seguretat.

Les intensitats mínimes d'il·luminació artificial, segons els diferents treballs relacionats amb la construcció, seran els següents:

25-50 lux :	En patis de llums, galeries i altres llocs de pas en funció de l'ús ocasional - habitual.
100 lux :	Operacions en les quals la distinció de detalls no sigui essencial, tals com la manipulació de mercaderies a granel, l'apilament de materials o l'amassat i lligat de conglomerats hidràulics. Baixes exigències visuals.
100 lux:	Quan sigui necessària una petita distinció de detalls, com en sales de màquines i calderes, ascensors, magatzems i dipòsits, vestuaris i banys petits del personal. Baixes exigències visuals.
200 lux :	Si és essencial una distinció moderada de detalls com en els muntatges mitjans, en treballs senzills en bancs de taller, treballs en màquines, fratasat de paviments i tancament mecànic. Moderades exigències visuals.
300 lux :	Sempre que sigui essencial la distinció mitjana de detalls, com treballs mitjans en bancs de taller o en màquines i treballs d'oficina en general.
500 lux:	Operacions en les que sigui necessària una distinció mitja de detalls, tals com treballs d'ordre mitjà en bancs de taller o en màquines i treballs d'oficina en general. Altes exigències visuals.
1000 lux:	En treballs on sigui indispensable una fina distinció de detalls sota condicions de constant contrast, durant llargs períodes de temps, tals com muntatges delicats, treballs fins en banc de taller o màquina, màquines d'oficina i dibuix artístic lineal. Exigències visuals molt altes.

Els serveis de prevenció seran els encarregats d'estimar la magnitud o nivells del risc, les situacions en les que aquest es produeix, així com controlar periòdicament les condicions, l'organització dels mètodes de treball i la salut dels treballadors amb la finalitat de prendre les decisions per a eliminar, controlar o reduir el risc mitjançant mesures de prevenció a l'origen, organitzatives, de prevenció col·lectiva, de protecció individual, formatives i informatives.

14.2. SOROLL

Per a facilitar el seu desenvolupament al Pla de Seguretat i Salut del contractista, es reproduïx un quadre sobre els nivells sonors generats habitualment en la indústria de la construcció:

Compressor	82-94 dB
Equip de clavar pilots (a 15 m de distància)	82 dB
Formigonera petita < 500 lts.	72 dB
Formigonera mitjana > 500 lts.	60 dB
Martell pneumàtic (en recinte angost)	103 dB
Martell pneumàtic (a l'aire lliure)	94 dB
Esmeriladora de peu	60-75 dB
Camions i dúmpers	80 dB
Excavadora	95 dB
Grua autoportant	90 dB
Martell perforador	110 dB
Mototralla	105 dB
Tractor d'orugues	100 dB
Pala carregadora d'erugues	95-100 dB
Pala carregadora de pneumàtics	84-90 dB
Pistoles fixaclus d'impacte	150 dB

Esmeriladora radial portàtil	105 dB
Tronçadora de taula per a fusta	105 dB

Les mesures a adoptar, que hauran de ser adequadament tractades al Pla de Seguretat i Salut pel contractista, per a la prevenció dels riscos produïts pel soroll seran, en ordre d'eficàcia:

- 1er.- Supressió del risc en origen
- 2on.- Aïllament de la part sonora
- 3er.- Equip de Protecció Individual (EPI) mitjançant taps o orelles

Els serveis de prevenció seran els encarregats d'estimar la magnitud o els nivells de risc, les situacions en les que aquest es produeix, així com controlar periòdicament les condicions, l'organització dels mètodes de treball i la salut dels treballadors amb la finalitat de prendre les decisions per a eliminar, controlar o reduir el risc mitjançant mesures de prevenció a l'origen, organitzatives, de prevenció col·lectiva, de protecció individual, formatives i informatives

14.3. POLS

La permanència d'operaris en ambients polserígens, pot donar lloc a les següents afeccions:

- Rinitis
- Asma bronquial
- Bronquitis destructiva
- Bronquitis crònica
- Efisemes pulmonars
- Neumoconiosis
- Asbestosis (asbest – fibrociment - amiant)
- Càncer de pulmó (asbest – fibrociment - amiant)
- Mesotelioma (asbest – fibrociment - amiant)

La patologia serà d'un o d'altre tipus, segons la naturalesa de la pols, la seva concentració i el temps d'exposició.

En la construcció és freqüent l'existència de pols amb contingut de sílice lliure (Si O₂) que és el component que ho fa especialment nociu, com a causant de la pneumoconiosis. El problema de presència massiva de fibres d'amiant en suspensió, necessitarà d'un Pla específic de desamiantat que excedeix a les competències del present Estudi de Seguretat i Salut, i que haurà de ser realitzat per empreses especialitzades.

La concentració de pols màxima admissible en un ambient al qual els operaris es trobin exposats durant 8 hores diàries, 5 dies a la setmana, és en funció del contingut de sílice en suspensió, el que ve donat per la fórmula:

$$C = \frac{10}{\% \text{ Si O}_2 + 2} \text{ mg / m}^3$$

Tenint en compte que la mostra recollida haurà de respondre a la denominada "fracció respirable", que correspon a la pols realment inhalada, ja que, de l'existent en l'ambient, les partícules més grosses són retingudes per la pituitària i les més fines són expeses amb l'aire respirat, sense haver-se fixat en els pulmons.

Els treballs en els quals és habitual la producció de pols, són fonamentalment els següents:

- Escombrat i neteja de locals
- Manutenció de runes
- Demolicions
- Treballs de perforació
- Manipulació de ciment
- Raig de sorra
- Tall de materials ceràmics i lítics amb serra mecànica
- Pols i serradures per tronçat mecànic de fusta
- Esmerilat de materials
- Pols i fums amb partícules metàl·liques en suspensió, en treballs de soldadura
- Plantes de matxuqueix i classificació
- Moviments de terres
- Circulació de vehicles
- Polit de paraments
- Plantes asfàltiques

- 4rt.- Ubicació dels baixants de runes i recipients per a apilament de residus i la seva utilització. Pla d'evacuació de residus
- 5è.- Neteja de claus i restes de material d'encofrat
- 6è.- Desallotjament de les zones de pas, de cables, mànegues, fleixos i restes de matèria. Il·luminació suficient
- 7è.- Retirada d'equips i ferramentes, descansant simplement sobre superfícies de suport provisionals
- 8è.- Drenatge de vessaments en forma de tolls de carburants o greixos
- 9è.- Senyalització dels riscos puntuals per falta d'ordre i neteja
- 10è.- Manteniment diari de les condicions d'ordre i neteja. Brigada de neteja
- 11è.- Informació i formació exigible als gremis o als diferents participants en els treballs directes i indirectes de cada partida inclosa en el projecte en el que és relatiu al manteniment de l'ordre i neteja inherents a l'operació realitzada

A més a més dels Equips de Protecció Individual necessaris, com màscares i ulleres contra la pols, convé adoptar les següents mesures preventives:

ACTIVITAT	MESURA PREVENTIVA
Neteja de locals	Ús d'aspiradora i regat previ
Manutenció de runes	Regat previ
Demolicions	Regat previ
Treballs de perforació	Captació localitzada en carros perforadors o injecció d'aigua
Manipulació de ciment	Filtres en sitges o instal·lacions confinades
Raig de sorra o granalla	Equips semiautònoms de respiració
Tall o polit de materials ceràmics o lítics	Addició d'aigua micronitzada sobre la zona de tall
Treballs de la fusta, desbarbat i soldadura elèctrica	Aspiració localitzada
Circulació de vehicles	Regat de pistes
Plantes de matxuqueix i plantes asfàltiques	Aspiració localitzada

Els serveis de prevenció seran els encarregats d'estimar la magnitud o nivells del risc, les situacions en les que aquest es produeix, així com controlar periòdicament les condicions, l'organització dels mètodes de treball i la salut dels treballadors amb la finalitat de prendre les decisions per a eliminar, controlar o reduir el risc mitjançant mesures de prevenció a l'origen, organitzatives, de prevenció col·lectiva, de protecció individual, formatives i informatives.

14.4. ORDRE I NETEJA

El Pla de Seguretat i Salut del contractista haurà d'indicar com pensa fer front a les actuacions bàsiques d'ordre i neteja en la materialització d'aquest projecte, especialment pel que fa a:

- 1er.- Retirada dels objectes i coses innecessàries
- 2on.- Emplaçament de les coses necessàries en el seu respectiu lloc d'apilament
- 3er.- Normalització interna d'obra dels tipus de recipients i plataformes de transport de materials a granel. Pla de manutenció intern d'obra.

En els punts de radiacions el consultor hauria d'identificar els possibles treballs on es poden donar aquest tipus de radiacions i indicar les mesures protectores a prendre.

14.5. RADIACIONS NO IONITZANTS

Són les radiacions amb la longitud d'ona compresa entre 10-6 cm i 10 cm, aproximadament.

Normalment, no provoquen la separació dels electrons dels àtoms dels que formen part, però no per això deixen de ser perilloses.

Comprenen: Radiació ultraviolada (UV), infraroja (IR), làser, microones, ultrasònica i de freqüència de ràdio.

Les radiacions no ionitzants són aquelles regions de l'espectre electromagnètic on l'energia dels fotons emesos és insuficient. Es considera que el límit més baix de longitud d'ona per a aquestes radiacions no ionitzants és de 100 nm (nanòmetre) inclosos en aquesta categoria estan les regions comunament conegudes com bandes infraroja, visible i ultraviolada.

Els treballadors més freqüents i intensament sotmesos a aquests riscos són els soldadors, especialment els de soldadura elèctrica.

Radiacions infraroges

Aquest tipus de radiació és ràpidament absorbida per els teixits superficials, produint un efecte d'escalfament. En el cas dels ulls, a l'absorbir-se la calor pel cristal·lí i no dispersar-se ràpidament, pot produir cataractes. Aquest tipus de lesió s'ha considerat la malaltia professional més probable en ferrers, bufadors de vidre i operaris de forns.

Totes les fonts de radiació IR intensa hauran d'estar dotades de sistemes de protecció tant propers a la font com sigui possible, per aconseguir la màxima absorció de calor i prevenir que la radiació penetri als ulls dels operaris. En cas d'utilització d'ulleres normalitzades, haurà d'incrementar-se adequadament la il·luminació del recinte, de manera que s'eviti la dilatació de la pupil·la de l'ull.

A les obres de construcció, els treballadors que estan més freqüentment exposats a aquestes radiacions són els soldadors, especialment quan realitzen soldadures elèctriques. Així mateix, s'ha de considerar l'entorn de l'obra, com a possible font de les radiacions.

La resposta primària a aquestes absorcions d'energia és de tipus tèrmic, afectant principalment a la pell en forma de: cremades agudes, augment de la dilatació dels vasos capil·lars i un increment de la pigmentació que pot ser persistent.

De forma general, tots aquells processos industrials realitzats en calent fins a l'extrem de desprendre llum, generen aquest tipus de radiació.

Radiacions visibles

L'òrgan afectat més important és l'ull, sent transmises aquestes longituds d'ona, a través dels mitjans oculars sense apreciable absorció abans d'aconseguir la retina.

Radiacions ultraviolades

La radiació UV és aquella que té una longitud d'ona entre els 400 nm (nanometres) i els 10 nm. Queda inclosa dins de la radiació solar, i es genera artificialment per a molts propòsits en indústries, laboratoris i hospitals. Es divideix convencionalment en tres regions:

UVA: 315 - 400 nm de longitud d'ona.

UVB: 280 - 315 nm de longitud d'ona.

UVC: 200 - 280 nm de longitud d'ona.

La radiació a la regió UVA, la més propera a l'espectre UV, és emprada àmpliament a la indústria i representa poc risc, pel contrari les radiacions UVB i UVC, són més perilloses. La norma més completa és nord americana i està, acceptada per la WHO (World Health Organization).

Les radiacions a les regions UVB i UVC tenen efectes biològics que varien marcadament amb la longitud d'ona, sent màxims entorn als 270 nm (la llàntia de quars amb vapor de mercuri a baixa pressió té una emissió a 254 nm aproximadament). També varien amb el temps d'exposició i amb la intensitat de la radiació. La exposició radiant d'ulls o pell no protegits, per a un període de vuit hores haurà d'estar limitada.

La protecció contra la sobreexposició de fonts potents que poden constituir riscos, haurà de dur-se a terme mitjançant la combinació de mesures organitzatives, d'apantallaments o resguards i de protecció personal. Sense oblidar que s'ha d'intentar substituir el que és perillós pel que comporta poc o cap risc, d'acord a la llei de prevenció de riscos laborals.

S'haurà de posar especial èmfasi en els apantallaments i en les mesures de substitució, per a minimitzar el tercer, que implica la necessitat de protecció personal. Tots els usuaris de l'equip generador de radiació UV han de conèixer perfectament la naturalesa dels riscos involucrats. En l'equip, o prop d'ell, s'han de disposar senyals d'avertència adequades al cas. La limitació d'accés a la instal·lació, la distància de l'usuari respecte a la font i la limitació del temps d'exposició, constitueixen mesures organitzatives a tenir en compte.

No es poden emetre de forma indiscriminada radiacions UV en l'espai de treball, per exemple realitzant l'operació en un recinte confinat o en una àrea adequadament protegida. Dins de l'àrea de protecció, s'ha de reduir la intensitat de la radiació reflexada, emprant pintures de color negre mate. En el cas de fonts potents, on se sospiti que sigui possible una exposició per sobre del valor límit admissible, haurà de disposar-se de mitjans de protecció que dificultin i facin impossible el flux radiant lliure, directe i reflexat. Quant la naturalesa del treball requereixi que l'usuari operi junt a una font de radiació UV no protegida, haurà de fer-se ús dels mitjans de protecció personal. Els ulls estaran protegits amb ulleres o màscara de protecció facial, de manera que s'absorbeixin les radiacions que sobre ells incideixin. Anàlogament, hauran de protegir-se les mans, utilitzant guants de cotó, i la cara, emprant qualsevol tipus de protecció facial.

L'exposició dels ulls i pell no protegits a la radiació UV pot conduir a una inflamació dels teixits, temporal o prolongada, amb riscos variables. En el cas de la pell, pot donar lloc a un eritema similar a una cremada solar i, en el cas dels ulls, a una conjuntivitis i queratitis (o inflamació de la còrnia), de resultats imprevisibles.

La font és bàsicament el sol però també es troben en les activitats industrials de la construcció: llums fluorescents, incandescents i de descàrrega gasosa, operacions de soldadura (TIG-MIG), bufador d'arc elèctric i làsers.

Les mesures de control per a prevenir exposicions indegudes a les radiacions no ionitzants se centren en l'emprament de pantalles, blindatges i Equips de Protecció Individual (per exemple pantalla de soldadura amb visor de cèl·lula fotosensible), procurant mantenir distàncies adequades per a reduir, tenint en compte l'efecte de proporcionalitat inversa al quadrat de la distància, la intensitat de l'energia radiant emesa des de fonts que es propaguen en diferent longitud d'ona.

Làser

La missió d'un làser és la de produir un raig d'alta densitat i s'ha emprat en camps tan diversos com cirurgia, topografia o comunicació. Es construeixen unitats amb força polsant o continua de radiació, tant visible com invisible. Aquestes unitats, si són suficientment potents, poden danyar la pell i, en particular, els ulls si estan exposats a la radiació. La unitat polsant d'alta energia és particularment perillosa quan el polze curt de radiació impacte en el teixit causant una àmplia lesió al voltant del mateix. Els làsers d'ona continua també poden causar danys en els ulls i la pell. Els de radiació IR i V presentaran perill per a la retina, en forma de cremades; els de radiació UV e IR poden suposar un risc per a la còrnia i el cristal·lí. D'una manera general, la pell és menys sensible a la radiació làser i en el cas d'unitats de radiació V i IR de grans potències, poden ocasionar cremades.

Els làsers s'han classificat, d'acord amb els riscos associats al seu ús, en els dos grups i quatre classes següents:

- A) Grup A: unitats intrínsecament segures i aquelles que cauen dins de les classes I i II.
 - Classe I: els nivells d'exposició màxima permisible no poden ser excedits.
 - Classe II: de risc baix; emissió limitada a 1 mW en menys de 0,25 s, entre 400 nm i 700 nm; es preveuen els riscos per desviament de la radiació reflexada incloent la resposta de centelles.
- B) Grup B: tots els làsers presents o de ona continua amb potencia major d'1 mW, com es defineix a les classes IIIa, IIIb i IV respectivament.
 - Classe IIIa: risc baix; emissió limitada a 5 vegades la corresponent a la classe II; l'ús d'instruments òptics pot resultar perillós.
 - Classe IIIb: risc mitjà; major límit d'emissió; l'impacte sobre l'ull pot resultar perillós, però no respecte a la reflexió difusa.
 - Classe IV: risc alt; major límit d'emissió; l'impacte per reflexió difusa pot ser perillós; poden causar foc i cremar la pell. El grau de protecció necessari depèn de la longitud d'ona i de l'energia emesa per la radiació. Qualsevol equip base s'ha de dissenyar d'acord amb mesures de seguretat apropiades, com per exemple, encaixonament protector, obturador d'emissió, senyal automàtica de emissió, etc.

Els làsers poden produir llum visible (400-700 nm), alguna radiació UV (200-400 nm), o comunament radiació IR (700 nm – 1 m).

A continuació, es presenta una guia de riscos associats amb unitats concretes de raigs làser

- Amb làsers de la classe IIIa (< 5 mW), s'ha de prevenir únicament la visió directa del raig.
- Amb els de la classe IIIb i potències compreses entre 5 mW y 500 mW, s'ha de prevenir l'impacte de la radiació directa i de reflexió especular, en els ulls no protegits, que pot resultar perillós.
- Amb làsers de la classe IV i potències majors de 500 mW, s'ha de prevenir l'impacte de la radiació directa, de les reflexions secundàries i de les reflexions difuses, que pot resultar perillós.

A més dels riscos associats a aquest tipus de radiació, s'ha de tenir en compte els deguts a les unitats d'energia elèctrica emprats per a subministrar energia a l'equip làser. A continuació, es dona un codi de pràctica que cobreix personal, àrea de treball, equip i operació, respectivament, en l'ús de làsers.

Tots els usuaris s'han de sotmetre a un examen oftalmològic periòdicament, fent èmfasi especial en les condicions de la retina. Les persones que treballen amb la classe IIIb i IV, tindran al mateix temps un examen mèdic d'inspecció de danys a la pell.

- Amb prioritat a qualsevol autorització, el contractista s'assegurarà que els operaris autoritzats estan degudament entrenats tant en procediment de treball segur com en el coneixement dels riscos potencials associats amb la radiació i equip que la genera.
- Qualsevol exposició accidental que suposi impacte en els ulls, haurà de ser registrada i comunicada al departament mèdic.
- La pràctica amb làser del grup B requereix la mesura general de protecció ocular, però que mai serà utilitzada per visió directa del raig.

- Àrea de treball:

- L'equip làser s'instal·larà en una àrea o recinte degudament controlats. La il·luminació del recinte haurà de ser tal manera que eviti la dilatació de la pupil·la de l'ull i així disminuir la possibilitat de lesió.
- Els raigs làser reflectits poden ser tant perillosos com els directes, i per tant, hauran d'eliminar-se les superfícies reflectants i polides.
- A l'àrea de treball s'haurà d'investigar periòdicament la presència de qualsevol gas tòxic que pugui generar-se durant el treball, per exemple, l'ozó.
- S'han de col·locar senyals lluminoses d'avertència en totes les zones d'entrada als recintes en els que els làsers funcionin. Quant la senyal estigui en acció, haurà de prohibir-se l'accés
- al mateix. L'equip de subministrament de potència al làser ha de disposar de protecció especial.
- Allà on sigui necessari, s'ha de prevenir la possibilitat de desviament del raig fora de l'àrea de control, mitjançant proteccions i blindatges. En el cas de radiació IR, ha d'emprar-se
- materials no inflamables per a proporcionar aquestes barreres físiques al voltant del làser. En aquests casos, s'ha d'evitar la proximitat de materials inflamables o explosius.

- Equip:

- Qualsevol operació de manteniment haurà de dur-se solament si la força està desconnectada.
- Tots els làsers, hauran de disposar de rètols d'avertència que tindran en compte la classe de làser a que correspon i el tipus de radiació visible o invisible que genera l'aparell.
- Quan els aparells que pertanyen al grup B no s'utilitzin, s'hauran de treure les claus de control d'engegada, així com la de control de força, que quedaran custodiades per la persona responsable autoritzada per el treball amb làser en el laboratori.
- Les ulleres protectores normalitzats, hauran de comprovar-se regularment i han de seleccionar-se d'acord amb la longitud d'ona de la radiació emesa per el làser en ús.

- Qualsevol protector de pantalla que s'utilitzi, haurà de ser de material absorbent que previngui

- la reflexió especular.

- Operació:

- Únicament el mínim nombre de persones requerides en l'operació es trobaran dins de l'àrea de control; no obstant, en el cas de làser de la classe IV, al menys dos persones estaran sempre presents durant l'operació.
- Únicament personal autoritzat tindrà permís per a muntar, ajustar i operar l'equip de làser.
- L'equip de làser haurà d'operar el temps mínim requerit per a la realització dels treballs, no
- es deixarà en funcionament sense estar vigilat.
- Com a procediment de protecció general, hauran d'utilitzar-se ulleres que previnguin el risc de dany ocular.
- L'equip de làser haurà de ser muntat a una alçada que mai superi la corresponent al pit de
- l'operador.
- S'ha de tenir especial cura en la radiació làser invisible, essent essencial la utilització d'un escut protector al llarg de tota la trajectòria.
- Donat que els làsers polsants presenten un risc incrementat per l'operador, com a guia
- d'alineació del raig, han d'emprar-se làsers de baixa potència d'heli o neó que pertanyin a la classe II, i no conformar-se amb una indicació somera de la direcció que adoptarà el raig. En aquests casos, sempre s'ha d'utilitzar la protecció ocular.

Els serveis de prevenció seran els encarregats d'estimar la magnitud o nivells del risc, les situacions en les que aquest es produeix, així com controlar periòdicament les condicions, l'organització dels mètodes de treball i la salut dels treballadors amb la finalitat de

prendre les decisions per a eliminar, controlar o reduir el risc mitjançant mesures de prevenció en l'origen, organitzatives, de prevenció col·lectiva, de protecció individual, formatives i informatives.

En construcció acostuma a emprar-se monogràficament en l'establiment d'alineacions i nivells topogràfics.

Per la seva extrema perillositat, quan el làser estigui enfocat paral·lel al sòl, l'àrea de perill s'haurà d'acordonar. L'Equip de Protecció Individual contra el làser són les ulleres de protecció completa, amb el visor dotat del filtre adequat al tipus de làser que es tracti.

14.6. RADIACIONS IONITZANTS

Dins de l'àmbit de la construcció existeixen pocs treballs propis en els que es generen aquests tipus de riscos, malgrat que si existeixen situacions on es puguin donar aquest tipus de radiació, com són:

- Detecció de defectes de soldadura o esquerdes en canonades, estructures i edificis.
- Control de densitats "in situ" pel mètode nuclear.
- Control d'irregularitats en el nivell d'omplenat de recipients o grans dipòsits.
- Identificació de trajectòries, emprant traçadors en corrents hidràuliques, sediments, moviment de granel, etcètera.

Serà obligació del contractista amb la col·laboració del seu servei de prevenció determinar un procediment de treball segur per a realitzar les esmentades operacions.

També es pot considerar una possible generació de riscos en treballs realitzats dintre d'un entorn o en proximitat de determinades instal·lacions, com poden ser:

- Les instal·lacions on es realitzin exàmens de maletes i embalums en els aeroports; detecció de cartes bomba.
- Les instal·lacions mèdiques on es realitzin pràctiques de teràpia, mitjançant radiacions ionitzants.
- Les instal·lacions mèdiques on es realitzen pràctiques de diagnòstic amb raigs X amb equips amb un potencial d'operació per disseny, sigui major de 70 Kilovolts.
- Les instal·lacions mèdiques on es manipula o es tracti material radioactiu, en forma de fonts no segellades, per a ús en teràpia o diagnòstic amb tècniques "in vivo".
- Les instal·lacions d'ús industrial on es tracti o manipuli material radioactiu.
- Els acceleradors de partícules o d'investigació o d'ús industrial.
- Les instal·lacions i equips per a gammagrafia o radiografia industrial, sigui mitjançant l'ús de fonts radioactius o equips emissors de raig X.
- Els dipòsits de residus radioactius, tant transitoris com definitius.
- Les instal·lacions on es produeixin, fabriqui, repari o es faci mantenció de fonts o equips generadors de radiacions ionitzants.
- Control d'irregularitats en l'espessor de blocs de paper, làmines de plàstic i fulles de metall o
- en el nivell d'omplenat de recipients o grans dipòsits.
- Estimació de l'antiguitat de substàncies, emprant el carboni-14 o altres isòtops, com l'argó- 40 o el fòsfor-32.
- Il·luminació passiva de rellotges o de sortides d'emergència.

Les funcions de protecció radiològica són responsabilitat del titular de la instal·lació, essent el Consell de Seguretat Nuclear el qui decidirà si han de ser encomanades a un Servei de Protecció Radiològica propi del titular o a una Unitat Tècnica de Protecció Radiològica contractada a l'efecte.

La reacció d'un individu a l'exposició a les radiacions depèn de la dosi, del volum i del tipus dels teixits irradiats.

Encara que poden ocórrer en combinació, correntment es fa una distinció entre dues classes fonamentals d'accidents per radiació, és dir: a) Irradiació externa accidental (per exemple en treballs de radiografiat de soldadura). b) Contaminació radioactiva accidental.

Els nivells màxims de dosi permesa han estat fixats tenint en compte que el cos humà pot tolerar una certa quantitat de radiació sense perjudicar el funcionament del seu organisme en general. Aquests nivells són, per a persones que treballen en Zones Controlades (per exemple edifici de contenció de central nuclear) i tenint en compte l'efecte acumulatiu de les radiacions sobre l'organisme, 5 rems per any o 300 milirems per setmana. Per a detectar i amidar els nivells de radiació, s'empren els comptadors Geiger.

Per al control de la dosi rebuda, s'ha de tenir en compte tres factors: a) temps de treball. b) distància de la font de radiació. c) Apantallament. El temps de treball permès s'obté dividint la dosi màxima autoritzada per la dosi rebuda en un moment donat. La dosi rebuda és inversament proporcional al quadrat de la distància a la font de radiació. Els materials que s'empren habitualment com barreres d'apantallament són el formigó i el plom, encara que també se n'usen d'altres com l'acer, totxos massissos de fang, granit, calcària, etc., en general, l'espessor necessari està en funció inversa de la densitat del material.

Per a verificar les dosis de radiació rebudes s'utilitzen dosímetres individuals, que poden consistir en una pel·lícula dosimètrica o un estildosímetre integrador de butxaca. Sempre que no s'especifiqui el contrari, el dosímetre individual es durà a la butxaca o davanter de la roba de treball, tenint especial cura en no col·locar els dosímetres sobre cap objecte que absorbeixi radiació (per exemple objectes metàl·lics).

Haurà de dur-se un llibre de registre, on figurarà les dosis rebudes per cadascun dels treballadors professionalment exposats a radiacions.

15. MANIPULACIÓ DE MATERIALS

Tota manipulació de material comporta un risc, per tant, des del punt de vista preventiu, s'ha de tendir a evitar tota manipulació que no sigui estrictament necessària, en virtut del conegut axioma de seguretat que diu que "el treball més segur és aquell que no es realitza".

Per a manipular materials és preceptiu prendre les següents precaucions elementals:

- Començar per la càrrega o material que apareix més superficialment, és dir el primer i més accessible.
- Lliurar el material, no tirar-lo.
- Col·locar el material ordenat i en cas d'apilats estratificats, que aquest es realitzi en piles estables, lluny de passadissos o llocs on pugui rebre cops o desgastar-se.
- Utilitzar guants de treball i calçat de seguretat amb puntera metàl·lica i embuatada en empenya i turmells.
- En el maneigament de càrregues llargues entre dues o més persones, la càrrega pot mantenir-se en la mà, amb el braç estirat al llarg del cos, o bé sobre l'espatlla.
- S'utilitzaran les ferramentes i mitjans auxiliars adequats per al transport de cada tipus de material.
- En les operacions de càrrega i descàrrega, es prohibirà col·locar-se entre la part posterior del
- camió i una plataforma, pal, pilar o estructura vertical fixa.
- Si durant la descàrrega s'utilitzen ferramentes, com braços de palanca, ungles, potes de cabra o similar, disposar la maniobra de tal manera que es garanteixi el que no es vingui la càrrega damunt i que no rellisqui.

En el relatiu a la manipulació de materials el contractista en l'elaboració del Pla de Seguretat i Salut haurà de tenir en comte les següents premisses:

Intentar evitar la manipulació manual de càrregues mitjançant:

- Automatització i mecanització dels processos.

- Mesures organitzatives que eliminin o minimitzin el transport.

Adoptar Mesures preventives quan no es pugui evitar la manipulació com:

- Utilització d'ajudes mecàniques.
- Reducció o redisseny de la càrrega.
- Actuació sobre l'organització del treball.
- Millora de l'entorn de treball.

Dotar als treballadors de la formació i informació en temes que incloguin:

- Ús correcte de les ajudes mecàniques.
- Ús correcte dels equips de protecció individual.
- Tècniques segures per a la manipulació de càrregues.
- Informació sobre el pes i centre de gravetat.

Els principis bàsics de la manipulació de materials

- 1er.- El temps dedicat a la manipulació de materials és directament proporcional a l'exposició al risc d'accident derivat de dita activitat.
 - 2on.- Procurar que els diferents materials, així com la plataforma de suport i de treball de l'operari, estiguin a la mateixa alçada en què s'ha de treballar amb ells.
 - 3er.- Evitar el dipositar els materials directament sobre el terra, fer-ho sempre sobre catúfols o contenidors que permetin el seu trasllat a dojo.
 - 4art.- Ecurçar tant com sigui possible les distàncies a recórrer pel material manipulat, evitant estacionaments intermedis entre el lloc de partida del material manipulat evitant estacionaments intermedis entre el lloc de partida del material i l'emplaçament definitiu de la seva posada en obra.
 - 5è.- Traginar sempre els materials a dojo, mitjançant paloniers, catúfols, contenidors o palets, en lloc de portar-los d'un en un.
 - 6è.- No tractar de reduir el nombre d'ajudants que recullin i traginin els materials, si això comporta ocupar els oficials o caps d'equip en operacions de manipulació, coincidint en franges de temps perfectament aprofitables per l'avanç de la producció.
 - 7è.- Mantenir esclerits, senyalitzats i enllumenats, els llocs de pas dels materials a manipular.
- Maneigament de càrregues sense mitjans mecànics
- Per a l'hissat manual de càrregues la totalitat del personal d'obra haurà rebut la formació bàsica necessària, compromentent-se a seguir els següents passos:
- 1er.- Apropar-se el més possible a la càrrega. 2on.- Assentar els peus fermament.
 - 3er.- Ajupir-se doblegant els genolls.
 - 4art.- Mantenir l'esquena dreta.
 - 5è.- Subjectar l'objecte fermament.
 - 6è.- L'esforç d'aixecar l'han de realitzar els músculs de les cames.
 - 7è.- Durant el transport, la càrrega haurà de romandre el més a prop possible del cos.
 - 8è.- Per al maneigament de peces llargues per una sola persona s'actuarà segons els següents criteris preventius:
 - Durà la càrrega inclinada per un dels seus extrems, fins l'altura de l'espatlla.
 - Avançarà desplaçant les mans al llarg de l'objecte, fins arribar al centre de gravetat de la càrrega.
 - Es col·locarà la càrrega en equilibri sobre l'espatlla.
 - Durant el transport, mantindrà la càrrega en posició inclinada, amb l'extrem davanter aixecat.
 - 9è.- És obligatòria la inspecció visual de l'objecte pesat a aixecar, per a eliminar arestes afilades.

10è.- Està prohibit aixecar més de 50 kg de forma individual. El valor límit de 30 Kg per homes, pot superar-se puntualment a 50 Kg quan es tracti de descarregar un material per a col·locar-lo sobre un mitjà mecànic de manteniment. En el cas de tractar-se de dones, es redueixen aquests valors a 15 i 25 Kg respectivament.

11è.- És obligatori la utilització d'un codi de senyals quan s'ha d'aixecar un objecte entre uns quants, per a suportar l'esforç al mateix temps. Pot ser qualsevol sistema a condició que sigui conegut o convingut per l'equip.

16. MITJANS AUXILIARS D'UTILITAT PREVENTIVA (MAUP)

Als efectes del present Estudi de Seguretat i Salut, tindran la consideració de MAUP, tot Mitjà Auxiliar dotat de Protecció, Resguard, Dispositiu de Seguretat, Operació seqüencial, Seguretat positiva o Sistema de Protecció Col·lectiva, que originàriament ve integrat, de fàbrica, en l'equip, màquina o sistema, de forma solidària i indissociable, de tal manera que s'interposi, o apantalli els riscos d'abast o simultaneïtat de l'energia fora de control, i els treballadors, personal aliè a l'obra i/o materials, màquines, equips o ferramentes pròximes a la seva àrea d'influència, anul·lant o reduint les conseqüències d'accident. La seva operativitat resta garantida pel fabricant o distribuïdor de cadascun dels components, en les condicions d'utilització i manteniment per ell prescrites. El contractista resta obligat a la seva adequada elecció, seguiment i control d'ús.

Els MAUP més rellevants, previstos per a l'execució del present projecte són els indicats a continuació:

- Plataforma telescòpica articulada, mòbil, autopropulsada amb sistema de seguretat integrat.
- Plataforma motoritzada sobre màstil amb sistema de seguretat integrat.
- Escala modular d'estructura porticada, per accedir a cotes de diferent nivell, superiors a 7 m, amb sistema de seguretat integrat.
- Bastida amb cavallets i sistema de seguretat amb tots els requisits reglamentaris.
- Barana definitiva, prevista en projecte, per a la protecció de caigudes al mateix nivell.
- Equip de tall oxiacetilènic reglamentari amb sistema de seguretat integrat amb porta-ampolles, vàlvules reductores de pressió i antiretrocès, amnòmetre, mànigues, broques i brides normalitzades.
- Serra circular reglamentària amb certificat CE, amb sistema de seguretat integrat amb protector de disc interior fixe, superior abatible, aturada d'emergència amb fre-motor, ganivet divisor, regle guia longitudinal i transversal.
- Maquinària amb cabina d'operari amb sistema de resguard i protecció integrat.
- Eina elèctrica amb sistema de doble aïllament integrat.
- Formigonera portàtil amb protectors i resguards integrats.
- Element prefabricat de formigó amb sistema de seguretat integrat amb balaustre de seguretat de reserva d'ancoratge de cable per amarrament i lliscament d'equips de protecció individual, d'alçada 1 m.
- Passadís de protecció prefabricat ,metàl·lic amb sistema de seguretat amb tots els requisits reglamentaris, de llargària 2,5 m, d'amplària 1,1 m, amb paviment d'entramat de platines metàl·liques i rampes articulades, baranes metàl·liques reglamentàries.
- Paletitzat i empaquetat o fleixat normalitzat.
- Protector de mans per a cisellar.
- Connexió elèctrica de seguretat tipus petaca.
- Serra de trepar amb aigua amb sistema de seguretat integrat.
- Plataforma elevadora manual per al subministrament de material a nivell de bastida amb cavallets.
- Carretó ergonòmic per servei de material al nivell de treball, regulable en alçada.
- Grua mòbil d'accionament manual
- Pinça manual ergonòmica pel transport de blocs o totxos.
- Suport de repòs per al disc radial portàtil.
- Sac d'aplec de teixit de polipropilè amb tapa de descàrrega inferior.
- Sarcòfag per l'hissat vertical de càrregues llargues amb grua.
- Estrebat i apuntament de rases de serveis amb malla tèxtil de poliamida d'alta tenacitat i accionament hidràulic des de l'exterior de la rasa.
- Estrebat i apuntament interior de rases amb escuts i estampadors interiors hidràulics o roscats.
- Anclatge amb disseny específic per a la manipulació de prefabricats.
- Gàbia prefabricada per treballs de soldadura ancorada a l'estructura.
- Estrebat de pou circular amb tensor.
- Estrebat de pou rectangular amb tensor.
- Apuntament de talús inestable amb panells
- Sitja-barrejadora per a la confecció de morter.
- Carretó manual porta palets.
- Connexionat i cablejat provisional elèctric de l'obra amb sistema de protecció integrat.
- Quadre elèctric secundari provisional d'obra amb sistema de protecció integrat.
- Enllumenat provisional de l'obra amb un nivell lumínic mínim de 250 lux.
- Instal·lació de posta a terra amb conductor de coure i elèctrode connectat a terra en masses metàl·liques, quadres elèctrics i conductors de protecció.
- Interruptor diferencial de sensibilitat mitjana 300 mA i 40 A d'intensitat nominal.
- Senyal acústica de marxa enrere.
- Lona de polietilè amb malla de reforç per a recobriments de càrrega de caixa de camió.
- Cable d'acer de guiat de material suspès.
- Retenedor de pilota de neteja incorporat a l'equip de bombeig de formigó.
- Encenedor de gúspira amb mànec
- Cinturó portaeines.
- Biga rígida de repartiment de càrregues suspeses.
- Ganxo de grua amb dispositiu de tancament.
- Catifa portàtil de neoprè per treball en plans inclinats.
- Recipient metàl·lic per a la manipulació de materials a granel per a una càrrega màxima de 1200 kg.
- Plataforma aïllant de base per a treballs en quadres elèctrics de distribució d'1x1 m i 3 mm de gruix.
- Equip comprovador portàtil complet d'instal·lacions de baixa tensió.
- Anemòmetre fix amb el desmuntatge inclòs.
- Sonòmetre portàtil de rang dinàmic de 23 a 130 dba.
- Luxímetre portàtil.
- Termòmetre / baròmetre.
- Porta de planxa nervada d'amplària 1 m i 2 m d'alçada per a tanca de planxa metàl·lica, muntatge i desmuntatge inclòs.
- Porta de planxa nervada d'amplària 5 m i 2 m d'alçada per a tanca de planxa metàl·lica, muntatge i desmuntatge inclòs.

- Tanca mòbil de 2 m d'alçària, de malla electrosoldada de 90x150 mm i de 4,5 i 3,5 mm de D, bastidor de 3,5x2 m de tub de 40 mm de D fixat a peus prefabricats de formigó i amb el desmuntatge inclòs.
- Transformador de seguretat de 24 V, col·locat amb desmuntatge inclòs.
- Banqueta aïllant de potes fixes per a treball en tensió,
- Escala portàtil dielèctrica de fibra de vidre i 3,2 mm de llargària.
- Bastida tubular dielèctrica de polièster i fibra de vidre, de 2,5 m d'alçària i 3,5 m de llargària.
- Equip de connexió a terra de línia elèctrica aèria de distribució.

17. SISTEMES DE PROTECCIÓ COL·LECTIVA (SPC)

Als efectes del present Estudi de Seguretat i Salut, tindran la consideració de Sistemes de Protecció Col·lectiva, el conjunt d'elements associats, incorporats al sistema constructiu, de forma provisional i adaptada a l'absència de protecció integrada de major eficàcia (MAUP), destinats a apantallar o condonar la possibilitat de coincidència temporal de qualsevol tipus d'energia fora de control, present en l'ambient laboral, amb els treballadors, personal aliè a l'obra i/o materials, màquines, equips o ferramentes pròximes a la seva àrea d'influència, anul·lant o reduint les conseqüències d'accident. La seva operativitat garanteix la integritat de les persones o objectes protegits, sense necessitat d'una participació per a assegurar la seva eficàcia. Aquest últim aspecte és el que estableix la seva diferència amb un Equip de Protecció Individual (EPI).

En absència d'homologació o certificació d'eficàcia preventiva del conjunt d'aquests Sistemes instal·lats, el contractista fixarà en el seu Pla de Seguretat i Salut, referència i relació dels Protocols d'Assaig, Certificats o Homologacions adoptades i/o requerits als instal·ladors, fabricants i/o proveïdors, per al conjunt dels esmentats Sistemes de Protecció Col·lectiva.

Els SCP més rellevants previstos per a l'execució del present projecte són els indicats en l'annex d'aquesta memòria que contindrà les fitxes amb RISC-AVALUACIÓ-MESURES

18. CONDICIONS DELS EQUIPS DE PROTECCIÓ INDIVIDUAL (EPI)

Als efectes del present Estudi de Seguretat i Salut, tindran la consideració d'Equips de Protecció Individual, aquelles peces de treball que actuen a mode de coberta o pantalla portàtil, individualitzada per a cada usuari, destinats a reduir les conseqüències derivades del contacte de la zona del cos protegida, amb una energia fora de control, d'intensitat inferior a la previsible resistència física de l'EPI.

La seva utilització haurà de quedar restringida a l'absència de garanties preventives adequades, per inexistència de MAUP, o en el seu defecte SPC d'eficàcia equivalent.

Tots els equips de protecció individual estaran degudament certificats, segons normes harmonitzades CE. Sempre de conformitat als R.D. 1407/92, R.D.159/95 i R.D. 773/97.

El Contractista Principal portarà un control documental del seu lliurament individualitzat al personal (propri o subcontractat), amb el corresponent avís de recepció signat pel beneficiari.

En els casos en què no existeixin normes d'homologació oficial, els equips de protecció individual seran normalitzats pel constructor, per al seu ús en aquesta obra, triats d'entre els que existeixin en el mercat i que reuneixin una qualitat adequada a les respectives prestacions. Per aquesta normalització interna s'haurà de comptar amb el vist-i-plau del tècnic que supervisa el compliment del Pla de Seguretat i Salut per part de la Direcció d'Obra o Direcció Facultativa/Direcció d'Execució.

Al magatzem d'obra hi haurà permanentment una reserva d'aquests equips de protecció, de manera que pugui garantir el subministrament a tot el personal sense que se'n produeixi, raonablement, la seva carència.

En aquesta previsió cal tenir en compte la rotació del personal, la vida útil dels equips i la data de caducitat, la necessitat de facilitar-los a les visites d'obra, etc.

Els EPI més rellevants, previstos per a l'execució material del present projecte, són els indicats en l'annex d'aquesta memòria que contindrà les fitxes amb RISC-AVALUACIÓ-MESURES.

19. RECURSOS PREVENTIUS

La legislació que s'ha de complir respecte a la presència de recursos preventius a les obres de construcció està contemplada a la llei 54/2003. D'acord amb aquesta llei, la presència dels recursos preventius a les obres de construcció serà preceptiva en els següents casos:

- a) Quan els riscos es puguin veure agreujats o modificats en el desenvolupament del procés o l'activitat, per la concurrència d'operacions diverses que es desenvolupen successivament o simultàniament i que facin precís el control de la correcta aplicació dels mètodes de treball. La presència de recursos preventius de cada contractista serà necessari quan, durant l'obra, es desenvolupin treballs amb riscos especials, com es defineixen en el real decret 1627/97.
- b) Quan es realitzin activitats o processos que reglamentàriament es considerin perillosos o
- c) amb riscos especials.
- d) Quan la necessitat d'aquesta presència sigui requerida per la Inspecció de Treball i Seguretat Social, si les circumstàncies del cas ho exigissin degut a les condicions de treball detectades.

Quan a les obres de construcció coexisteixen contractistes i subcontractistes que, de forma successiva o simultània, puguin constituir un risc especial per interferència d'activitats, la presència dels "Recursos preventius" és, en aquests casos, necessària.

Els recursos preventius són necessaris quan es desenvolupin treballs amb riscos especials, definits a l'annex II del RD 1627/97:

1. *Treballs amb riscos especialment greus d'enterrament, enfonsament o caiguda d'altura, per les particulars característiques de l'activitat desenvolupada, els procediments aplicats, o l'entorn del lloc de treball.*
2. *Treballs en els quals l'exposició a agents químics o biològics suposi un risc d'especial gravetat, o pels que la vigilància específica de la salut dels treballadors sigui legalment exigible.*
3. *Treballs amb exposició a radiacions ionitzants pels que la normativa específica obliga a la delimitació de zones controlades o vigilades.*
4. *Treballs a la proximitat de línies elèctriques d'alta tensió.*
5. *Treballs que exposin a risc d'ofegament per immersió.*
6. *Obres d'excavació de túnels, pous i altres treballs que suposin moviments de terra subterranis.*
7. *Treballs realitzats en immersió amb equip subaquàtic.*
8. *Treballs realitzats en caixons d'aire comprimit.*
9. *Treballs que impliquin l'ús d'explosius.*
10. *Treballs que requereixin muntar o desmuntar elements prefabricats pesats.*

A continuació es detallen, de forma orientativa, les activitats de l'obra del present estudi de seguretat i salut, en base a l'avaluació de riscos d'aquest, que requereixen la presència de recurs preventiu:

- Implantació de l'obra: Activitats de condicionament del solar, tancament del mateix, etc.
- Enderroc: Tots els enderrocaments d'elements soterrats a poca fondària, tals com fonaments superficials, rigoles, voreres, etc...
- Moviment de terres: Excavació de rases.
- Estrebades i apuntalaments.
- Instal·lacions de drenatge, evacuació i canalitzacions: Tots els elements soterrats.

- Canonades per a gasos i fluids: tubs muntats superficialment i soterrats.
- Instal·lacions elèctriques i d'enllumenat públic.

20. SENYALITZACIÓ I ABALISAMENT

Quant a la senyalització de l'obra, és necessari distingir entre la que es refereix a la que demanda de l'atenció per part dels treballadors i aquella que correspon al tràfic exterior afectat per l'obra. En el primer cas són d'aplicació les prescripcions establertes per el Reial Decret 485/1997, de 14 d'abril. La senyalització i el abalisament de tràfic vénen regulats, entre altra normativa, per la Norma 8.3-I.C. de la Direcció General de Carreteres i no és objecte de l'Estudi de Seguretat i Salut. Aquesta distinció no exclou la possible complementació de la senyalització de tràfic durant l'obra quan aquesta mateixa es faci exigible per a la seguretat dels treballadors que treballin a la immediació d'aquest tràfic.

S'ha de tenir en compte que la senyalització per si mateixa no elimina els riscos, malgrat això la seva observació quan és l'apropiada i està ben col·locada, fa que l'individu adopti conductes segures. No és suficient amb col·locar un plafó a les entrades de les obres, si després en la pròpia obra no se senyalitza l'obligatorietat d'utilitzar cinturó de seguretat al col·locar les mires per a realitzar el tancament de façana. La senyalització abundant no garanteix una bona senyalització, ja que el treballador acaba fent cas omís de qualsevol tipus de senyal.

El R.D.485/97 estableix que la senyalització de seguretat i salut en el treball haurà d'utilitzar-se sempre que l'anàlisi dels riscos existents, les situacions d'emergència previsible i les mesures preventives adoptades, posin de manifest la necessitat de:

- Cridar l'atenció dels treballadors sobre l'existència de determinats riscos, prohibicions o obligacions.
- Alertar als treballadors quan es produeixi una determinada situació d'emergència que requereixi mesures urgents de protecció o evacuació.
- Facilitar als treballadors la localització i identificació de determinats mitjans o instal·lacions de protecció, evacuació, emergència o primers auxilis.
- Orientar o guiar als treballadors que realitzin determinades maniobres perilloses.

La senyalització no haurà de considerar-se una mesura substitutiva de les mesures tècniques i organitzatives de protecció col·lectiva i haurà d'utilitzar-se quan, mitjançant aquestes últimes, no hagi estat possible eliminar els riscos o reduir-los suficientment.

Tampoc haurà de considerar-se una mesura substitutiva de la formació i informació dels treballadors en matèria de seguretat i salut en el treball.

Així mateix, segons s'estableix en el R.D. 1627/97, s'haurà de complir que:

- Les vies i sortides específiques d'emergència hauran de senyalitzar-se conforme al R.D.
- 485/97, tenint en compte que aquesta senyalització haurà de fixar-se en els llocs adequats i tenir la resistència suficient.
- Els dispositius no automàtics de lluita contra incendis hauran d'estar senyalitzats conforme al
- R.D. 485/97, tenint en compte que aquesta senyalització haurà de fixar-se en els llocs adequats i tenir la resistència suficient.
- El color utilitzat per a la il·luminació artificial no podrà alterar o influir en la percepció de les senyals o panells de senyalització.
- Les portes transparents hauran de tenir una senyalització a l'altura de la vista.
- Quan existeixin línies d'estesa elèctrica àrees, en el cas que vehicles l'obra haguessin de
- circular sota l'estesa elèctrica s'utilitzarà una senyalització d'avertència.

21. CONDICIONS D'ACCÉS I AFECTACIONS DE LA VIA PÚBLICA

En el PLA DE SEGURETAT I SALUT el Contractista definirà les desviacions i passos provisionals per a vehicles i vianants, els circuits i trams de senyalització, la senyalització, les mesures de protecció i detecció, els paviments provisionals, les modificacions que comporti la implantació de l'obra i la seva execució, diferenciant, si és cas, les diferents fases d'execució. A aquests efectes, es tindrà en compte el que determina la Normativa per a la informació i senyalització d'obres al municipi i la Instrucció Municipal sobre la instal·lació d'elements urbans a l'espai públic de la ciutat que correspongui.

Quan correspongui, d'acord amb les previsions d'execució de les obres, es diferenciarà amb claredat i per cadascuna de les distintes fases de l'obra, els àmbits de treball i els àmbits destinats a la circulació de vehicles i vianants, d'accés a edificis i guals, etc., i es definiran les mesures de senyalització i protecció que corresponguin a cadascuna de les fases.

És obligatori comunicar l'inici, l'extensió, la naturalesa dels treballs i les modificacions de la circulació de vehicles provocades per les obres, a la Guàrdia Municipal i als Bombers o a l'Autoritat que correspongui.

Quan calgui prohibir l'estacionament en zones on habitualment és permès, es col·locarà el cartell de

„SENYALITZACIÓ EXCEPCIONAL“ (1050 X 600 mm), amb 10 dies d'antelació a l'inici dels treballs, tot comunicant-ho a la Guàrdia Municipal o l'Autoritat que correspongui.

En la desviació o estrenyiment de passos per a vianants es col·locarà la senyalització corresponent.

No es podrà començar l'execució de les obres sense haver procedit a la implantació dels elements de senyalització i protecció que corresponguin, definits al PLA DE SEGURETAT aprovat.

El contractista de l'obra serà responsable del manteniment de la senyalització i elements de protecció implantats.

Els accessos de vianants i vehicles, estaran clarament definits, senyalitzats i separats.

21.1. NORMES DE POLICIA

a. Control d'accessos

Una vegada establerta la delimitació del perímetre de l'obra, conformats els tancaments i accessos per els vianants i de vehicles, el contractista amb la col·laboració del seu servei de prevenció definirà, dins del Pla de Seguretat i Salut, el procés per al control d'entrada i sortida de vehicles en general (inclosa la maquinària com grues mòbils, retroexcavadores) i de personal de manera que garanteixi l'accés únicament a persones autoritzades.

Quan la delimitació de l'obra no es pugui portar a terme, per les pròpies circumstàncies de l'obra, el contractista, al menys haurà de garantir, l'accés controlat a les instal·lacions d'ús comú de l'obra, i haurà d'assegurar que les entrades a l'obra estiguin senyalitzades, i que quedin tancades les zones que puguin presentar riscos

b. Coordinació d'interferències i seguretat a peu d'obra

El contractista, quan sigui necessari, donat el volum d'obra, el valor dels materials emmagatzemats i altres circumstàncies que així ho aconsellin, definirà un procés per garantir l'accés controlat a les instal·lacions que suposin risc personal i/o comú per a l'obra i l'intrusisme a l'interior de l'obra en tallers, magatzems, vestuaris i d'altres instal·lacions d'ús comú o particular.

21.2. ÀMBIT D'OCUPACIÓ DE LA VIA PÚBLICA

a. Ocupació del tancament de l'obra

S'entén per àmbit d'ocupació el realment ocupat, incloent tanques, elements de protecció, baranes, bastides, contenidors, casetes, etc.

En el PLA DE SEGURETAT I SALUT EN EL TREBALL s'especificarà la delimitació de l'àmbit d'ocupació de l'obra i es diferenciarà clarament si aquest canvia en les diferents fases de l'obra. L'àmbit o els àmbits d'ocupació quedaran clarament dibuixats en plànols per fases i interrelacionats amb el procés constructiu.

L'amplada màxima a ocupar serà proporcional a l'amplada de la vorera. L'espai lliure per a pas de vianants no serà inferior a un terç (1/3) de l'amplada de la vorera existent.

En cap cas es podrà ocupar una amplada superior a tres (3) metres mesurats des de la línia de façana, ni més de dos terços (2/3) de l'amplada de la vorera, si no queda al menys una franja d'amplada mínima d'un metre i quaranta centímetres (1,40 m) per a pas de vianants.

Quan, per l'amplada de la vorera, no sigui possible deixar un pas per a vianants d'un metre i quaranta centímetres (1,40 m) es permetrà, durant l'execució dels treballs a planta baixa, la col·locació de tanques amb un sortint màxim de seixanta centímetres (60 cm) deixant un pas mínim per a vianants d'un metre (1 m). Per a l'enderrocament de les plantes superiors a la planta baixa, es col·locarà una tanca a la línia de façana i es farà una protecció volada per la retenció d'objectes despresos de les cotes superiors. Si la vorera és inferior a un metre seixanta centímetres (1,60 cm) durant els treballs a la planta baixa, el pas per a vianants d'un metre (1 m) d'amplada podrà ocupar part de la calçada en la mesura que calgui. En aquest cas, s'haurà de delimitar i protegir amb tanques l'àmbit del pas de vianants.

b. Situació de casetes i contenidors.

S'indicaran en el PLA DE SEGURETAT I SALUT les àrees previstes per aquest fi.

Les casetes, contenidors, tallers provisionals i aparcament de vehicles d'obra, se situaran en una zona propera a l'obra que permeti aplicar els següents criteris:

- Preferentment, a la vorera, deixant un pas mínim d'un metre i quaranta centímetres (1,40 m) per a pas de vianants per la vorera.
- A la vorera, deixant un pas mínim d'un metre i quaranta centímetres (1,40 m) per a pas de vianants per la zona d'aparcament de la calçada sense envair cap carril de circulació.
- Si no hi ha prou espai a la vorera, es col·locaran a la zona d'aparcament de la calçada procurant no envair cap carril de circulació i deixant sempre com a mínim un metre (1m) per a pas de vianants a la vorera.
- Es protegirà el pas de vianants i es col·locarà la senyalització corresponent.

c. Situació de grues-torre i muntacàrregues

Només podran estar emplaçats a l'àmbit de l'obra.

d. Canvis de la Zona Ocupada

Qualsevol canvi en la zona ocupada que afecti l'àmbit de domini públic es considerarà una modificació del PLA DE SEGURETAT I SALUT

EN EL TREBALL i s'haurà de documentar i tramitar d'acord amb el R.D. 1627/97.

21.3. TANCAMENTS DE L'OBRA QUE AFECTEN L'ÀMBIT PÚBLIC

Tanques

Situació	Delimitaran el perímetre de l'àmbit de l'obra o, en ordenació entre mitgeres, tancaran el front de l'obra o solar i els laterals de la part de vorera ocupada.
Tipus de tanques	Es formaran amb xapa metàl·lica opaca o a base de plafons prefabricats o d'obra de fàbrica arrebossada i pintada. Les empreses promotores podran presentar a l'Ajuntament per a la seva homologació, si s'escau, el seu propi model de tanca per tal d'emprar-lo en totes les obres que facin. Les tanques metàl·liques de 200 x 100 cm només s'admeten per a proteccions provisionals en operacions de càrrega, desviacions momentànies de trànsit o similars En cap cas s'admet com a tanca el simple abalisat amb cinta de PVC, malla electrosoldada de ferrallista, xarxa tipus tennis de polipropilè (habitualment de color taronja), o elements tradicionals de delimitacions provisionals de zones de risc
Complements	Totes les tanques tindran balisament lluminós i elements reflectants en tot el seu perímetre
Manteniment	El Contractista vetllarà pel correcte estat de la tanca, eliminant grafitis, publicitat il·legal i

qualsevol altre element que deteriori el seu estat original

Accés a l'obra

Portes

Les tanques estaran dotades de portes d'accés independent per a vehicles i per al personal de l'obra

No s'admet com a solució permanent d'accés la retirada parcial del tancament

21.4. OPERACIONS QUE AFECTEN L'ÀMBIT PÚBLIC

Entrades i sortides de vehicles i maquinària.

Vigilància

Personal responsable de l'obra s'encarregarà de dirigir les operacions d'entrada i sortida, avisant els vianants a fi d'evitar accidents

Aparcament

Fora de l'àmbit del tancament de l'obra no podran estacionar-se vehicles ni maquinària de l'obra, excepte a la reserva de càrrega i descàrrega de l'obra quan existeixi zona d'aparcament a la calçada

Camions en espera

Si no hi ha espai suficient dins de l'àmbit del tancament de l'obra per acollir els camions en espera, caldrà preveure i habilitar un espai adequat a aquest fi fora de l'obra
El PLA DE SEGURETAT preveurà aquesta necessitat, d'acord amb la programació dels treballs i els mitjans de càrrega, descàrrega i transport interior de l'obra

a. Càrrega i descàrrega

Les operacions de càrrega i descàrrega s'executaran dintre l'àmbit del tancament de l'obra. Quan això no sigui possible, s'estacionarà el vehicle en el punt més proper a la tanca de l'obra, es desviaran els vianants fora de l'àmbit d'actuació, s'ampliarà el perímetre tancat de l'obra i es prendran les següents mesures:

- S'habilitarà un pas per als vianants. Es deixarà un pas mínim d'un metre i quaranta centímetres (1,40 m) d'ample per a la vorera o per a la zona d'aparcament de la calçada, sense envair cap carril de circulació. Si no és suficient i/o si cal envair el carril de circulació que correspongui i contactar prèviament amb la Guàrdia Urbana.
- Es protegirà el pas de vianants amb tanques metàl·liques de 200 x 100 cm, delimitant el camí pels dos costats i es col·locarà la senyalització que correspongui.
- La separació entre les tanques metàl·liques i l'àmbit d'operacions o el vehicle, formarà una franja de protecció l'amplada de la qual dependrà del tipus de productes a carregar o descarregar i que establirà el Cap d'Obra prèvia consulta al Coordinador de Seguretat de l'obra.
- Acabades les operacions de càrrega i descàrrega, es retiraran les tanques metàl·liques es netejarà el paviment.
- Es controlarà la descàrrega dels camions formigonera a fi d'evitar abocaments sobre la calçada.

b. Descàrrega, apilament i evacuació de terres i runa

Descàrrega

La descàrrega de runa des dels diferents nivells de l'obra, aprofitant la força de la gravetat, serà per canonades (cotes superiors) o mecànicament (cotes sota rasant), fins els contenidors o tremuges, que hauran de ser cobertes amb lones o plàstics opacs a fi d'evitar pols. Les canonades o cintes d'elevació i transport de material es col·locaran sempre per l'interior del recinte de l'obra

Apilament

No es poden acumular terres, runa i deixalles en l'àmbit de domini públic, excepte si és per a un termini curt i si s'ha obtingut un permís especial de l'Ajuntament, i sempre s'ha de dipositar en tremuges o en contenidors homologats

Si no es disposa d'aquesta autorització ni d'espais adequats, les terres es carregaran directament

sobre camions per a la seva evacuació immediata

A manca d'espai per a col·locar els contenidors en l'àmbit del tancament de l'obra, es col·locaran sobre la vorera en el punt més proper a la tanca, deixant un pas per als vianants d'un metre i quaranta centímetres (1,40 m) d'amplada com a mínim

S'evitarà que hi hagi productes que sobresurtin del contenidor

Es netejarà diàriament la zona afectada i després de retirat el contenidor

Els contenidors, quan no s'utilitzin, hauran de ser retirats

Evacuació Si la runa es carrega sobre camions, aquests hauran de portar la caixa tapada amb una lona o un plàstic opac a fi d'evitar la producció de pols, i el seu transport ho serà a un abocador autoritzat. El mateix es farà en els transports dels contenidors

21.5. NETEJA I INCIDÈNCIA SOBRE L'AMBIENT QUE AFECTEN L'ÀMBIT PÚBLIC

a. Neteja

Els contractistes netejaran i regaran diàriament l'espai públic afectat per l'activitat de l'obra i especialment després d'haver efectuat càrregues i descàrregues o operacions productores de pols o deixalles.

Es vigilarà especialment l'emissió de partícules sòlides (pols, ciment, etc.).

Caldrà prendre les mesures pertinents per evitar les roderes de fang sobre la xarxa viària a la sortida dels camions de l'obra. A tal fi, es disposarà, abans de la sortida del tancament de l'obra, una solera de formigó o planxes de „relliga“ de 2 x 1 m, com a mínim, sobre la qual s'aturaran els camions i es netejaran per reg amb mànega cada parella de rodes.

Està prohibit efectuar la neteja de formigoneres al clavegueram públic.

b. Sorolls. Horari de treball

Les obres es realitzaran entre les 8,00 i les 20,00 hores dels dies feiners.

Fora d'aquest horari, només es permet realitzar activitats que no produeixin sorolls més enllà d'allò que estableixen les OCAF. Les obres realitzades fora d'aquest horari hauran de ser específicament autoritzades per l'Ajuntament.

Excepcionalment i amb l'objecte de minimitzar les molèsties que determinades operacions poden produir sobre l'àmbit públic i la circulació o per motius de seguretat, l'Ajuntament podrà obligar que alguns treballs s'executin en dies no feiners o en un horari específic.

c. Pols

Es regaran les pistes de circulació de vehicles.

En el tall de peces amb disc s'hi afegirà aigua.

21.6. RESIDUS QUE AFECTEN A L'ÀMBIT PÚBLIC

El contractista, dins del Pla de Seguretat i Salut, definirà amb la col·laboració del seu servei de prevenció, els procediments de treball per a l'emmagatzematge i retirada de cadascun dels diferents tipus de residus que es puguin generar a l'obra.

El contractista haurà de donar les oportunes instruccions als treballadors i subcontractistes, comprovant que ho comprenen i ho compleixen.

21.7. CIRCULACIÓ DE VEHICLES I VIANANTS QUE AFECTEN L'ÀMBIT PÚBLIC

a. Senyalització i protecció

Si el pla d'implantació de l'obra comporta la desviació del trànsit rodat o la reducció de vials de circulació, s'aplicaran les mesures definides a la Norma de Senyalització d'Obres

Està prohibida la col·locació de senyals no autoritzades pels Serveis Municipals.

b. Dimensions mínimes d'itineraris i passos per a vianants

Es respectaran les següents dimensions mínimes:

- En cas de restricció de la vorera, l'amplada de pas per a vianants no serà inferior a un terç (1/3) de l'amplada de la vorera existent.
- L'amplada mínima d'itineraris o de passos per a vianants serà d'un metre i quaranta centímetres (1,40 m).

c. Elements de protecció

Pas vianants Tots els passos de vianants que s'hagin d'habilitar es protegiran, pels dos costats, amb tanques o baranes resistents, ancorades o enganxades a terra, d'una alçada mínima d'un metre (1 m) amb travesser intermedi i entornpeus de vint centímetres (0,20 m) a la base. L'alçada de la passarel·la no sobrepassarà els quinze centímetres (0,15 m)
Els elements que formin les tanques o baranes seran preferentment continus. Si són calats, les separacions mínimes no podran ser superiors a quinze centímetres (0,15 m)

Forats i rases Si els vianants han de passar per sobre els forats o les rases, es col·locaran xapes metàl·liques fixades, de resistència suficient, totalment planes i sense ressalts
Si els forats o les rases han de ser evitats, les baranes o tanques de protecció del pas es col·locaran a 45° en el sentit de la marxa

d. Enllumenat i abalisament lluminós

Els senyals i els elements d'abalisament aniran degudament il·luminats encara que hi hagi enllumenat públic.

S'utilitzarà pintura i material reflectant o fotoluminiscent, tant per a la senyalització vertical i horitzontal, com per als elements d'abalisament.

Els itineraris i passos de vianants estaran convenientment il·luminats al llarg de tot el tram (intensitat mínima 20 lux).

Les bastides de paraments verticals que ocupin vorera o calçada tindran abalisament lluminós i elements reflectants a totes les potes en tot el seu perímetre exterior.

La delimitació d'itineraris o passos per a vianants formada amb tanques metàl·liques de 200 x 100 cm, tindran abalisament lluminós en tot el seu perímetre.

e. Abalisament i defensa

Els elements d'abalisament i defensa a emprar per passos per a vehicles seran els designats com tipus TB, TL i TD a la Norma de carreteres 8.3 – IC. amb el següent criteri d'ubicació d'elements d'abalisament i defensa:

- En la delimitació de la vora del carril de circulació de vehicles contigu al tancament de l'obra.
- En la delimitació de vores de passos provisionals de circulació de vehicles contigus a passos provisionals per a vianants.
- Per impedir la circulació de vehicles per una part d'un carril, per tot un carril o per diversos carrils, en estrenyiments de pas i/o disminució del número de carrils.
- En la delimitació de vores en la desviació de carrils en el sentit de circulació, per salvar l'obstacle de les obres.
- En la delimitació de vores de nous carrils de circulació per a passos provisionals o per a
- establir una nova ordenació de la circulació, diferent de la que hi havia abans de les obres.

Es col·locaran elements de defensa TD – 1 quan, en vies d'alta densitat de circulació, en vies ràpides, en corbes pronunciades, etc., la possible desviació d'un vehicle de l'itinerari assenyalat pugui produir accidents a vianants o a treballadors (desplaçament o enderroc del tancament de l'obra o de baranes de protecció de pas de vianants, xoc contra objectes rígids, bolcar el vehicle per l'existència de desnivells, etc..).

Quan l'espai disponible sigui mínim, s'admetrà la col·locació d'elements de defensa TD – 2.

f. Paviments provisionals

El paviment serà dur, no lliscant i sense reguixos diferents dels propis del gravat de les peces. Si és de terres, tindrà una compactació del 90% PM (Próctor Modificat).

Si cal ampliar la vorera per a pas de vianants per la calçada, es col·locarà un entarimat sobre la part ocupada de la calçada formant un pla horitzontal amb la vorera i una barana fixa de protecció.

g. Accessibilitat de persones amb mobilitat reduïda

Si la via o vies de l'entorn de l'obra estan adaptades d'acord amb el que disposa el Decret 135/1995 de 24 de març, i no hi ha itinerari alternatiu, els passos o itineraris provisionals compliran les següents condicions mínimes:

- Alçada lliure d'obstacles de 2,10 m.
- En els canvis de direcció, l'amplada mínima de pas haurà de permetre inscriure un cercle d'1,5 m de diàmetre.
- No podran haver-hi escales ni graons aïllats.
- El pendent longitudinal serà com a màxim del 8% i el pendent transversal del 2%.
- El paviment serà dur, no lliscant i sense regruixos diferents als propis del gravat de peces. Si és de terres tindrà una compactació del 90% PM (Próctor Modificat).
- Els guals tindran una amplada mínima d'un metre i vint centímetres (1,20 m) i un pendent màxim del 12%.

Si hi ha itinerari alternatiu, s'indicarà, en els punts de desviació cap a l'itinerari alternatiu, col·locant un senyal tipus D amb el símbol internacional d'accessibilitat i una fletxa de senyalització.

h. Manteniment

La senyalització i els elements d'abalisament es fixaran de tal manera que impedeixi el seu desplaçament i dificulti la seva subtracció.

La senyalització, l'abalisament, els paviments, l'enllumenat i totes les proteccions dels itineraris, desviacions i passos per a vehicles i vianants es conservaran en perfecte estat durant la seva vigència, evitant la pèrdua de condicions perceptives o de seguretat.

Els passos i itineraris es mantindran nets.

i. Retirada de senyalització i abalisament

Acabada l'obra es retiraran tots els senyals, elements, dispositius i abalisament implantats.

El termini màxim per a l'execució d'aquestes operacions serà d'una setmana, un cop acabada l'obra o la part d'obra que exigís la seva implantació.

22. RISCOS DE DANYS A TERCERS I MESURES DE PROTECCIÓ

22.1. RISCOS DE DANYS A TERCERS

Els riscos que durant les successives fases d'execució de l'obra podrien afectar persones o objectes annexos que en depenguin són els següents:

- Caiguda al mateix nivell.
- Atropellaments.
- Col·lisions amb obstacles a la vorera.
- Caiguda d'objectes.

22.2. MESURES DE PROTECCIÓ A TERCERS

Es consideraran les següents mesures de protecció per a cobrir el risc de les persones que transiten pels voltants de l'obra:

- Muntatge de tanca metàl·lica a base d'elements prefabricats de 2 m. d'alçada, separant el perímetre de l'obra, de les zones de trànsit exterior.
- Per a la protecció de persones i vehicles que transitin pels carrers limítrofs, s'instal·larà un passadís d'estructura consistent en l'assenyalament, que haurà de ser òptic i lluminós a la nit, per a indicar el gàlib de les proteccions al tràfic rodant. Ocasionalment es podrà instal·lar en el perímetre de la façana una marquesina en voladís de material resistent.

- Si fos necessari ocupar la vorera durant l'aplec de materials a l'obra, mentre duri la maniobra de descàrrega, es canalitzarà el trànsit de vianants per l'interior del passadís de vianants i el de vehicles fora de les zones d'afectació de la maniobra, amb protecció a base de reixes metàl·liques de separació d'àrees i es col·locaran llums de gàlib nocturns i senyals de trànsit que avisin als vehicles de la situació de perill.
- En funció del nivell d'intromissió de tercers a l'obra, es pot considerar la conveniència de contractar un servei de control d'accessos a l'obra, a càrrec d'un Servei de Vigilància patrimonial, expressament per a aquesta funció.

23. PREVENCIÓ DE RISCOS CATASTRÒFICS

Els principals riscos catastròfics considerats com remotament previsibles per aquesta obra són:

- Incendi, explosió i/o deflagració.
- Inundació.
- Col·lapse estructural per maniobres fallides.
- Atemptat patrimonial contra la Propietat i/o contractistes.
- Enfonsament de càrregues o aparells d'elevació.

Per a cobrir les eventualitats pertinents, el Contractista redactarà i inclourà com annex al seu Pla de Seguretat i Salut un „Pla d'Emergència Interior“, cobrint les següents mesures mínimes:

1. Ordre i neteja general.
2. Accessos i vies de circulació interna de l'obra.
- 3.- Ubicació d'extintors i d'altres agents extintors.
3. Nomenament i formació de la Brigada de Primera Intervenció.
- 5.- Punts de trobada.
4. Assistència Primers Auxilis.

24. RISCOS PROFESSIONALS

24.1. RISCOS GENERALS PROFESSIONALS.

a. En obres marítimes.

- Caigudes a diferent nivell.
- Caigudes d'operaris al mar.
- Treballs de submarinisme.
- Caigudes d'elements suspesos.
- Sorolls.
- Electrocutió.
- Cops amb objectes i eines.
- Cossos estranys als ulls.
- Arrossegament de persones per temporal.

b. En obres de terra.

- Circulació de camions.
- Eslavissada de material de la cullera, pala o camió.
- Caigudes de persones.
- Pols.
- Bolcades o falses maniobres de maquinària i camions.
- Sorolls.
- Cremades.

24.2. RISCOS EN DIFERENTS UNITATS D'OBRA.**a. Riscos en moviments de terres.**

- Caiguda de persones a diferents nivells.
- Caiguda de persones al mateix nivell.
- Caiguda d'objectes per desplom, esfondrament o ensorrament
- Trepitjades sobre objectes
- Cops amb objectes o eines (talls)
- Projecció de fragments o partícules
- Atrapament per bolcada de màquines, tractors, vehicles
- Sobreesforços
- Exposició a condicions ambientals extremes
- Exposició a contactes elèctrics
- Inhalació o ingestió de substàncies nocives
- Atropellaments o cops amb vehicles
- Exposició a sorolls

• Exposició a vibracions

b. Riscos en fonaments i elements constructius verticals.

- Caiguda de persones a diferents nivells.
- Caiguda de persones al mateix nivell.
- Caiguda d'objectes per manipulació o de materials transportats
- Trepitjades sobre objectes
- Cops amb objectes o eines (talls)
- Projecció de fragments o partícules
- Atrapament per o entre objectes
- Sobreesforços
- Exposició a condicions ambientals extremes

▪ Atropellaments o cops amb vehicles

c. Riscos en paviments.

- Caiguda de persones a diferents nivells.
- Caiguda de persones al mateix nivell.
- Caiguda d'objectes per manipulació o de materials transportats
- Trepitjades sobre objectes
- Cops amb objectes o eines (talls)
- Projecció de fragments o partícules
- Atrapament per o entre objectes
- Atrapament per bolcada de màquines, tractors, vehicles
- Sobreesforços
- Exposició a condicions ambientals extremes
- Exposició a contactes tèrmics
- Inhalació o ingestió de substàncies nocives
- Atropellaments o cops amb vehicles

▪ Exposició a vibracions

d. Riscos en xarxes d'evacuació.

- Caiguda de persones a diferents nivells.
- Caiguda de persones al mateix nivell.
- Caiguda d'objectes per manipulació o de materials transportats
- Trepitjades sobre objectes
- Cops amb objectes o eines (talls)
- Projecció de fragments o partícules
- Atrapament per o entre objectes
- Sobreesforços
- Exposició a condicions ambientals extremes
- Inhalació o ingestió de substàncies nocives
- Accidents causats per essers vius

▪ Atropellaments o cops amb vehicles

e. Riscos en xarxes de gasos i fluids.

- Caiguda de persones a diferents nivells.
- Caiguda de persones al mateix nivell.
- Caiguda d'objectes per manipulació o de materials transportats
- Trepitjades sobre objectes
- Cops amb objectes o eines (talls)
- Projecció de fragments o partícules
- Atrapament per o entre objectes
- Sobreesforços
- Exposició a condicions ambientals extremes
- Inhalació o ingestió de substàncies nocives
- Accidents causats per essers vius

▪ Atropellaments o cops amb vehicles

f. Riscos en instal·lacions elèctriques.

- Caiguda de persones a diferents nivells.
- Caiguda de persones al mateix nivell.
- Caiguda d'objectes per manipulació o de materials transportats
- Trepitjades sobre objectes
- Cops amb objectes o eines (talls)
- Projecció de fragments o partícules
- Atrapament per o entre objectes
- Sobreesforços
- Exposició a condicions ambientals extremes

▪ Exposició a contactes elèctrics

g. Riscos en instal·lacions d'enllumenat.

- Caiguda de persones a diferents nivells.
- Caiguda de persones al mateix nivell.
- Caiguda d'objectes per manipulació o de materials transportats
- Cops amb objectes o eines (talls)
- Projecció de fragments o partícules

- Sobreesforços
- Exposició a condicions ambientals extremes
- Exposició a contactes elèctrics
- Atropellaments o cops amb vehicles
- Interferències amb d'altres embarcacions.
- Projeccions al descarregar sobre embarcacions des del carregador.
- Ruptura d'amarres d'embarcacions.
 - h. **Riscos en càrregues d'esculleres i blocs de formigó en gànguils.**
 - Caiguda de material sobre el personal, per situar-se en un lloc insegur prop del calaix dels camions al bascular la càrrega.
 - Atropellaments del personal, per col·locar-se en el radi d'acció dels camions durant les seves maniobres.
 - Descàrregues elèctriques per anomalies o dolentes connexions del servei del enllumenat.
 - Caigudes de camions a l'aigua per falses maniobres o per no disposar de topalls adequats a les proximitats de la vora del dic.
 - Caiguda del tractor a l'aigua per acostar-se massa a la vora de l'escullera en les operacions d'espaiat en punta o per desplaçament del talús.
 - Caiguda del personal al mar per desplaçament de terra.
 - Bolcada de camions.
- Causes atmosfèriques desfavorables (mal estat del mar).
 - i. **Riscos en abocament d'esculleres per terra.**
 - Caiguda de material sobre el personal, per situar-se en un lloc insegur prop del calaix dels camions al bascular la càrrega.
 - Atropellaments del personal, per col·locar-se en el radi d'acció dels camions durant les seves maniobres.
 - Descàrregues elèctriques per anomalies o dolentes connexions del servei del enllumenat.
 - Caigudes de camions a l'aigua per falses maniobres o per no disposar de topalls adequats a les proximitats de la vora del dic.
 - Caiguda del tractor a l'aigua per acostar-se massa a la vora de l'escullera en les operacions d'espaiat en punta o per desplaçament del talús.
- Bolcada de camions.
 - j. **Riscos durant la col·locació de blocs de formigó amb medis terrestres.**
 - Caiguda de blocs des de grues o mitjans d'elevació.
 - Caigudes a l'aigua de persones.
 - Riscos propis de bussos.
- Interferències amb la navegació del port.
 - k. **Riscos durant el dragat amb mitjans terrestres.**
 - Circulació de camions.
 - Esllavissada de material de la cullera, pala o camió.
 - Caigudes de persones.
 - Pols.
 - Bolcades o falses maniobres de maquinària i camions.
- Sorolls.
 - l. **Riscos elèctrics.**
 - Contacte amb línies elèctriques.
- A les marquesines i instal·lacions elèctriques de l'obra.
 - m. **Riscos dels treballs amb soldadura.**
 - Derivacions de les radiacions d'arc voltaic.
 - Contacte elèctric directe.
 - Contacte elèctric indirecte.

- Inhalació de vapors despresos en la fusió d'elèctrodes.
- Projeccions al ulls (picat del cordó de soldadura).
 - n. **Riscos amb treball de tall amb flama de gas.**
 - Explosions.
 - Projeccions.
 - Cremades.
 - Ferides als ulls per cossos estranys.
 - Incendis.
- Inhalació de vapors despresos en la fusió dels elèctrodes.
 - o. **Riscos d'incendis.**
 - A magatzems i oficines.
 - Vehicles.
 - Instal·lacions elèctriques.
 - Encofrats o apilament de fusta.
- A dipòsits de combustible.
 - p. **Riscos de danys a tercers.**
 - Els que es deriven de la circulació de vehicles de transport per carreteres públiques.
 - Col·lisions al mar.
- L'existència de banyistes, vaixells i curiosos a les proximitats de l'obra.

25. PREVENCIÓ DE RISCOS PROFESSIONALS

25.1. PROTECCIONS COL·LECTIVES

- a. **Generals.**
 - S'ha de preveure un senyal d'alarma.
 - S'hauran de disposar a l'obra de barques estables i manejables, preferentment de propulsió mecànica. En qualsevol cas, és interessant utilitzar embarcacions insubmergibles.
 - Aquestes barques han d'estar dotades de:
 - Sàssoles o bombes, segons els casos.
 - Destral (per tallar eventualment les amarres).
 - Cordes amb cèrcols salvavides.
 - Boies.
 - Un mariner, socorrista experimentat, estarà assignat a cada embarcació i un operari l'ajudarà en cas de salvament (són necessaris sempre dues persones per realitzar un salvament).
- b. **En treballs preliminars.**
 - Les zones de treball estaran netes i ordenades.
 - Els accessos estaran condicionats i senyalitzats.
 - Es delimitaran les zones de treball de bussos i homes granota.
- Es col·locaran cèrcols salvavides en llocs visibles i accessibles tan a terra com a les embarcacions.
 - c. **En obres terrestres.**
 - Itineraris preestablerts i balissats per al personal
 - Revisió i manteniment periòdic de SPC
 - Assegurar les escales de mà
 - Ordre i neteja
 - Preparació i manteniment de les superfícies de treball
 - Organització de les zones de pas i emmagatzematge

- Als plans inclinats, treballar sobre superfícies rugoses i no lliscants
- Execució de treballs a l'interior de rases per equips
- Planificació de recorreguts i maniobres per a màquines i camions
- Impedir l'accés de personal dins del radi d'acció de càrregues suspeses
- No balancejar les càrregues suspeses
- Per a la manipulació de materials voluminosos i/o pesats, sol·licitar un procediment de treball específic
- Formació
- No treballar ni estar al radi d'acció de les càrregues suspeses
- Suspensió de les feines en condicions extremes
- En cas de vent, apuntament i fixació de tots els elements inestables
- No treballar al costat de línies elèctriques amb cables nusos
- Elecció i manteniment de les eines elèctriques
- Formació i habilitació específica per a cada eina
- Compliment del REBT pel que fa a equips de protecció
- Revisió de la posta a terra
- No soldar sobre contenidors de materials inflamables o explosius (pintures, dissolvents, etc)
- Revisió periòdica dels equips de treball
- No fumar
- Establir una zona de protecció de radi 10 m, en treballs de soldadura i tall amb serra radial
- Planificació de les àrees de treball
- Anivellar la maquinària per a la realització de l'activitat
- Limitació de la velocitat dels vehicles
 - **d. Protecció elèctrica.**
- Conductors de protecció i pics, així com interruptors diferencials de 300 mA per a força i 30 mA per enllumenat.
 - **e. Protecció contra incendis.**
 - S'utilitzaran extintors homologats.
 - Als pontons, al quedar aïllats, es dotaran de 6 extintors.
 - Els equips contra incendis de les embarcacions estaran homologats per la Direcció General de la Marina Mercant.
 - En els treballs a terra es disposarà dels necessaris segons el tipus de treball.
 - **f. Soldadures.**
- Vàlvules antiretrocés.
 - **25.2. PROTECCIONS INDIVIDUALS**
 - **a. Protecció del cap.**
 - Cascos. Per a totes les persones que participen a l'obra, inclosos visitants.
 - Ulleres contra impactes i antipols.
 - Mascareta antipols.
 - Pantalla contra projecció de partícules.
 - Filtres per a mascaretes.
 - **b. Protecció del cos.**
 - Cinturó de seguretat, d'una classe que s'adaptarà als riscos específics de cada treball.
 - Armilla salvavides.
 - Manil de cuir.
 - Granotes o bussos: Es tindrà en compte les reposicions al llarg de l'obra.
- Vestits d'aigua. Es preveu un apilament a l'obra
 - **c. Protecció de les extremitats superiors.**
 - Guants de goma quan es treballi amb el formigó.
 - Guants de cuir i antitall per al maneig de materials i objectes.
 - Guants de goma o neoprè.
 - Equip de soldador.
 - **d. Protecció de les extremitats inferiors.**
 - Calçat de seguretat.
 - Calçat antilliscant quan s'utilitzin embarcacions.
 - Botes d'aigua.
 - Mesures a adoptar en els diferents talls.
 - **e. En treballs de dragat.**
 - La draga utilitzada en l'obra haurà d'estar perfectament condicionada mecànicament i haurà de disposar de tots els elements de protecció personals i col·lectius necessaris, tal com salvavides, botes antilliscants, extintors, barques de salvament, etc.
 - Tots els equips flotants que intervinguin en les operacions de dragat, incloses les instal·lacions d'elevació, impulsió i transport dels productes de dragat, estaran convenientment abalisades, per tal d'evitar col·lisions amb altres artefactes.
 - Els recintes d'abocament de productes de dragat disposaran de conductes d'esgotament, drenatges, estanquitat en dics de contenció i totes les mesures necessàries per evitar el desbordament del recinte o filtracions cap a zones d'ús públic o privat que poguessin constituir danys a tercers.
 - Les embarcacions guardaran les distàncies de seguretat necessàries per evitar l'aproximació perillosa a altres estructures, així com el possible descalçament de fonaments d'estructures pròximes, i compliran sempre amb les condicions generals de Seguretat que indiquen les Normes OM-603 y 604, en quant a estat de l'embarcació, senyalització i comportament.
 - Es realitzarà l'activitat només en condicions meteorològiques i d'estat de mar acceptables per l'activitat.
 - Els conductors de la maquinària seran especialistes.
 - **f. Transport i abocament de terres.**
 - El cartell d'entrada de l'obra prohibirà l'entrada a tota persona aliena a l'obra, així com hi haurà senyals de limitació de la velocitat.
 - Es limitaran degudament tres zones: zona d'espera, zona de maniobra i zona d'abocament.
 - La maquinària estarà en perfectes condicions mecàniques.
 - Es situaran boies d'abalisament, balises lluminoses i tanques per delimitar les zones de treball.
 - **g. Encofrat i formigonat.**
 - Es situaran andamis de suficient alçada que evitin haver de treballar a peu sobre la vora dels encofrats.
 - Les eines seran adequades per cada treball a realitzar i estaran en perfectes condicions.
 - Es vigilarà que en cap moment quedi cap operari dins dels encofrats quan s'iniciï el formigonat.
 - **h. Col·locació dels blocs.**
 - Els cables i altres elements de suspensió de carga estaran en perfecte estat.
- La maquinària d'elevació i transport dels blocs es trobarà en perfectes condicions mecàniques.
 - **i. Reblert d'esplanada i paviments.**
 - Es realitzaran regs periòdics per evitar pols.
 - La carga dels camions es disposarà adequadament per evitar bolcaments.
 - Es senyalaran els camins d'obra amb el sentit de circulació.

26. CONCLUSIONS

Aquest document, juntament amb els Plànols, el Plec de Condicions i el Pressupost constitueix l'Estudi de Seguretat i Salut d'aquest projecte.

Roses, març de 2022

L'Enginyer autor del Projecte:

Marc Cucurella i Vilà
Enginyer Tècnic d'Obres Públiques
Col·legiat 12.216

Seguretat i Salut Projecte de finalització de les obres d'urbanització del carrer del Camí del Turó de l'Ullastrell.

JUSTIFICACIÓ DE PREUS

Data: 11/05/22

Pàg.: 1

MÀ D'OBRA

CODI	UA	DESCRIPCIÓ	PREU
A0140000	h	Manobre	19,54 €
A01H2000	h	Oficial 1a per a seguretat i salut	18,51 €
A01H3000	h	Ajudant per a seguretat i salut	19,99 €
A01H4000	h	Manobre per a seguretat i salut	14,80 €

Seguretat i Salut Projecte de finalització de les obres d'urbanització del carrer del Camí del Turó de l'Ullastrell.

JUSTIFICACIÓ DE PREUS

Data: 11/05/22

Pàg.: 2

MAQUINÀRIA

CODI	UA	DESCRIPCIÓ	PREU
C1503000	h	Camió grua	38,85 €
C1Z13500	h	Camió grua de 5 t per a seguretat i salut	54,46 €
C1Z1A000	h	Màquina per a clavar muntants metàl·lics, per a seguretat i salut	48,30 €

Seguretat i Salut Projecte de finalització de les obres d'urbanització del carrer del Camí del Turó de l'Ullastrell.

JUSTIFICACIÓ DE PREUS

Data: 11/05/22

Pàg.: 3

MATERIALS

CODI	UA	DESCRIPCIÓ	PREU
B0DZDZ40	m	Fleix, per a seguretat i salut	0,23 €
B1411115	u	Casc de seguretat per a ús normal, contra cops, de polietilè amb un pes màxim de 400 g, amb tires reflectants, homologat segons UNE-EN 812	5,47 €
B1423230	u	Ulleres de seguretat per a tall oxiacetilènic, amb muntura universal de barmilla d'acer recoberta de PVC, amb visors circulars de 50 mm de D foscos de color DIN 5, homologades segons UNE-EN 175 i UNE-EN 169	3,79 €
B1441201	u	Mascareta autofiltrant contra polsims i vapors tòxics, homologada segons UNE-EN 405	0,69 €
B145C002	u	Parella de guants de protecció contra riscos mecànics comuns de construcció nivell 3, homologats segons UNE-EN 388 i UNE-EN 420	7,43 €
B1462242	u	Parella de botes de seguretat resistents a la humitat, de pell rectificada, amb turmellera encoixinada sola antilliscant i antiestàtica, falca amortidora per al taló, llengüeta de manxa, de despenjament ràpid, amb plantilles i puntera metàl·liques	21,03 €
B1471101	u	Cinturó de seguretat de subjecció, ajustable, classe A, de polièster i ferramenta estampada, amb corda de seguretat dotada de guardacaps metàl·lics i mosquetó d'acer amb virolla roscada, homologat segons CE	25,85 €
B147D102	u	Sistema anticaiguda compost per un arnès anticaiguda amb tirants, bandes secundàries, bandes subglúties, bandes de caixa, recolzament dorsal per a subjecció, elements d'ajust, element dorsal d'enganxament d'arnès anticaiguda i sivella, incorporat a un element d'amarrament compost per un terminal manufacturat, homologat segons UNE-EN 361, UNE-EN 362, UNE-EN 364, UNE-EN 365 i UNE-EN 354	38,45 €
B147N000	u	Faixa de protecció dorslumar	15,85 €
B147RA00	m	Corda de poliamida d'alta tenacitat, de 16 mm de diàmetre, per a sirga de cinturó de seguretat	4,08 €
B152KK00	u	Dispositiu anticaiguda autoblocador per a subjectar cinturó de seguretat a una corda de 16 mm de diàmetre, d'aliatge lleuger estampat	89,51 €
B1534001	u	Peça de plàstic en forma de bolet, de color vermell, per a protecció dels extrems de les armadures per a qualsevol diàmetre per a 5 usos	0,03 €
B15A0003	u	Sirena acústica de marxa enrera, per a seguretat i salut	12,20 €
B15Z1700	m	Corda de poliamida de 16 mm de diàmetre, per a seguretat i salut	0,99 €
B1Z09F90	u	Tac d'acer de d 10 mm, amb cargol, volandera i femella, per a seguretat i salut	0,94 €
B1Z0D230	m	Tauló de fusta de pi per a 10 usos, per a seguretat i salut	0,39 €

Seguretat i Salut Projecte de finalització de les obres d'urbanització del carrer del Camí del Turó de l'Ullastrell.

JUSTIFICACIÓ DE PREUS

Data: 11/05/22

Pàg.: 4

MATERIALS

CODI	UA	DESCRIPCIÓ	PREU
B1Z11215	m2	Xarxa de fil trenat de poliamida no regenerada, de tenacitat alta, de 4 mm de D i 80x80 mm de pas de malla, amb corda perimetral de poliamida de 12 mm de diàmetre nuada a la xarxa, per a 10 usos, per a seguretat i salut	0,15 €
B1Z4501A	kg	Acer S275JR segons UNE-EN 10025-2, format per peça simple, en perfils laminats en calent sèrie IPN, IPE, HEB, HEA, HEM i UPN, treballat al taller per a col·locar amb soldadura i amb una capa d'imprimació antioxidant, per a seguretat i salut	0,92 €
B1ZB1410	u	Suport C-120 d'acer galvanitzat, de 2000 mm de llargària, per a barrera de seguretat flexible, segons UNE 135122, per a seguretat i salut	31,20 €
B1ZBAA00	m	Perfil longitudinal d'acer galvanitzat de secció doble ona per a barrera de seguretat flexible, segons UNE 135121, per a seguretat i salut	20,51 €
B1ZBC010	u	Captallums per a barreres de seguretat flexibles amb làmina retrorreflectant classe RA3 a dues cares, per a seguretat i salut	3,16 €
B1ZBP010	u	Part proporcional d'elements de fixació per a barreres de seguretat flexibles, per a seguretat i salut	8,29 €
B1ZM1000	u	Part proporcional d'elements especials per a extintors, per a seguretat i salut	0,32 €
BBB2A001	u	Senyal manual per a senyalista	12,21 €
BBL1AHA2	u	Placa informativa, de 60x60 cm, amb pintura reflectant, per a 2 usos, per a seguretat i salut	18,91 €
BM311611	u	Extintor de pols seca, de càrrega 6 kg, amb pressió incorporada, pintat, per a seguretat i salut	88,90 €
BQU15314	u	Mòdul prefabricat de sanitaris de 3,7x2,3x2,3 m de plafó d'acer lacat i aïllament de poliuretà de 35 mm de gruix, revestiment de parets amb tauler fenòlic, paviment de lamelles d'acer galvanitzat, amb instal·lació de lampisteria, 1 lavabo col·lectiu amb 3 aixetes, 2 plaques turques, 2 dutxes, mirall i complements de bany, amb instal·lació elèctrica, 1 punt de llum, interruptor, endolls i protecció diferencial, per a 4 usos	285,86 €
BQUA1100	u	Farmaciola tipus armari, amb el contingut establert a l'ordenança general de seguretat i salut en el treball	82,25 €
BQUA3100	u	Material sanitari per a assortir una farmaciola, amb el contingut establert a l'ordenança general de seguretat i salut en el treball	81,90 €
BQUAM000	u	Reconeixement mèdic	15,25 €
BQUAP000	u	Curset de primers auxilis i socorrisme	78,35 €

Seguretat i Salut Projecte de finalització de les obres d'urbanització del carrer del Camí del Turó de l'Ullastrell.

JUSTIFICACIÓ DE PREUS

Data: 11/05/22

Pàg.: 5

PARTIDES D'OBRA

NÚM	CODI	UA	DESCRIPCIÓ	REND:		PREU
	H147RA00	m	Corda de poliamida d'alta tenacitat, de 16 mm de diàmetre, per a sirga de cinturó de seguretat	Rend.: 1,000		4,08 €
				Unitats	Preu €	Parcial Import
	Materials: B147RA00	m	Corda de poliamida d'alta tenacitat, de 16 mm de diàmetre, per a sirga de cinturó de seguretat	1,000	x 4,08000 =	4,08000
				Subtotal...		4,08000
						COST DIRECTE 4,08000
						DESPESES INDIRECTES 0,00%
						COST EXECUCIÓ MATERIAL 4,08000
P- 1	H1411115	u	Casc de seguretat per a ús normal, contra cops, de polietilè amb un pes màxim de 400 g, amb tires reflectants, homologat segons UNE-EN 812	Rend.: 1,000		5,47 €
				Unitats	Preu €	Parcial Import
	Materials: B1411115	u	Casc de seguretat per a ús normal, contra cops, de polietilè amb un pes màxim de 400 g, amb tires reflectants, homologat segons UNE-EN 812	1,000	x 5,47000 =	5,47000
				Subtotal...		5,47000
						COST DIRECTE 5,47000
						DESPESES INDIRECTES 0,00%
						COST EXECUCIÓ MATERIAL 5,47000
P- 2	H1423230	u	Ulleres de seguretat per a tall oxiacetilènic, amb muntura universal de barmilla d'acer recoberta de PVC, amb visors circulars de 50 mm de D foscos de color DIN 5, homologades segons UNE-EN 175 i UNE-EN 169	Rend.: 1,000		3,79 €
				Unitats	Preu €	Parcial Import
	Materials: B1423230	u	Ulleres de seguretat per a tall oxiacetilènic, amb muntura universal de barmilla d'acer recoberta de PVC, amb visors circulars de 50 mm de D foscos de color DIN 5, homologades segons UNE-EN 175 i UNE-EN 169	1,000	x 3,79000 =	3,79000
				Subtotal...		3,79000
						COST DIRECTE 3,79000
						DESPESES INDIRECTES 0,00%
						COST EXECUCIÓ MATERIAL 3,79000

Seguretat i Salut Projecte de finalització de les obres d'urbanització del carrer del Camí del Turó de l'Ullastrell.

JUSTIFICACIÓ DE PREUS

Data: 11/05/22

Pàg.: 6

PARTIDES D'OBRA

NÚM	CODI	UA	DESCRIPCIÓ	REND:		PREU
P- 3	H1441201	u	Mascareta autofiltrant contra polsims i vapors tòxics, homologada segons UNE-EN 405	Rend.: 1,000		0,69 €
				Unitats	Preu €	Parcial Import
	Materials: B1441201	u	Mascareta autofiltrant contra polsims i vapors tòxics, homologada segons UNE-EN 405	1,000	x 0,69000 =	0,69000
				Subtotal...		0,69000
						COST DIRECTE 0,69000
						DESPESES INDIRECTES 0,00%
						COST EXECUCIÓ MATERIAL 0,69000
P- 4	H145C002	u	Parella de guants de protecció contra riscos mecànics comuns de construcció nivell 3, homologats segons UNE-EN 388 i UNE-EN 420	Rend.: 1,000		7,43 €
				Unitats	Preu €	Parcial Import
	Materials: B145C002	u	Parella de guants de protecció contra riscos mecànics comuns de construcció nivell 3, homologats segons UNE-EN 388 i UNE-EN 420	1,000	x 7,43000 =	7,43000
				Subtotal...		7,43000
						COST DIRECTE 7,43000
						DESPESES INDIRECTES 0,00%
						COST EXECUCIÓ MATERIAL 7,43000
P- 5	H1462242	u	Parella de botes de seguretat resistents a la humitat, de pell rectificada, amb turmellera encoixinada sola antilliscant i antiestàtica, falca amortidora per al taló, llengüeta de manxa, de despreniment ràpid, amb plantilles i puntera metàl·liques	Rend.: 1,000		21,03 €
				Unitats	Preu €	Parcial Import
	Materials: B1462242	u	Parella de botes de seguretat resistents a la humitat, de pell rectificada, amb turmellera encoixinada sola antilliscant i antiestàtica, falca amortidora per al taló, llengüeta de manxa, de despreniment ràpid, amb plantilles i puntera metàl·liques	1,000	x 21,03000 =	21,03000
				Subtotal...		21,03000
						COST DIRECTE 21,03000
						DESPESES INDIRECTES 0,00%
						COST EXECUCIÓ MATERIAL 21,03000

Seguretat i Salut Projecte de finalització de les obres d'urbanització del carrer del Camí del Turó de l'Ullastrell.

JUSTIFICACIÓ DE PREUS

Data: 11/05/22

Pàg.: 7

PARTIDES D'OBRA

NÚM	CODI	UA	DESCRIPCIÓ	PREU
P- 6	H1471101	u	Cinturó de seguretat de subjecció, ajustable, classe A, de polièster i ferramenta estampada, amb corda de seguretat dotada de guardacaps metàl·lics i mosquetó d'acer amb virolla roscada, homologat segons CE	Rend.: 1,000 25,85 €
	Materials:			
	B1471101	u	Cinturó de seguretat de subjecció, ajustable, classe A, de polièster i ferramenta estampada, amb corda de seguretat dotada de guardacaps metàl·lics i mosquetó d'acer amb virolla roscada, homologat segons CE	Unitats Preu € Parcial Import
				1,000 x 25,85000 = 25,85000
			Subtotal...	25,85000 25,85000
			COST DIRECTE	25,85000
			DESPESES INDIRECTES 0,00%	
			COST EXECUCIÓ MATERIAL	25,85000
P- 7	H147D102	u	Sistema anticaiguda compost per un arnès anticaiguda amb tirants, bandes secundàries, bandes subglúties, bandes de cuixa, recolzament dorsal per a subjecció, elements d'ajust, element dorsal d'enganxament d'arnès anticaiguda i sivella, incorporat a un element d'amarrament compost per un terminal manufacturat, homologat segons UNE-EN 361, UNE-EN 362, UNE-EN 364, UNE-EN 365 i UNE-EN 354	Rend.: 1,000 38,45 €
	Materials:			
	B147D102	u	Sistema anticaiguda compost per un arnès anticaiguda amb tirants, bandes secundàries, bandes subglúties, bandes de cuixa, recolzament dorsal per a subjecció, elements d'ajust, element dorsal d'enganxament d'arnès anticaiguda i sivella, incorporat a un element d'amarrament compost per un terminal manufacturat, homologat segons UNE-EN 361, UNE-EN 362, UNE-EN 364, UNE-EN 365 i UNE-EN 354	Unitats Preu € Parcial Import
				1,000 x 38,45000 = 38,45000
			Subtotal...	38,45000 38,45000
			COST DIRECTE	38,45000
			DESPESES INDIRECTES 0,00%	
			COST EXECUCIÓ MATERIAL	38,45000
P- 8	H147N000	u	Faixa de protecció dorslumber	Rend.: 1,000 15,85 €
	Materials:			
	B147N000	u	Faixa de protecció dorslumber	Unitats Preu € Parcial Import
				1,000 x 15,85000 = 15,85000
			Subtotal...	15,85000 15,85000

Seguretat i Salut Projecte de finalització de les obres d'urbanització del carrer del Camí del Turó de l'Ullastrell.

JUSTIFICACIÓ DE PREUS

Data: 11/05/22

Pàg.: 8

PARTIDES D'OBRA

NÚM	CODI	UA	DESCRIPCIÓ	PREU
P- 9	H151A1K1	m2	Protecció col·lectiva horitzontal d'obertures amb xarxa per a proteccions superficials contra caigudes, de fil trenat de poliamida no regenerada, de tenacitat alta, de 4 mm de diàmetre, 80x80 mm de pas de malla, corda perimetral de poliamida de 12 mm de diàmetre nuada a la xarxa, fixada amb fleix i tacs d'expansió i amb el desmuntatge inclòs	Rend.: 68,258 0,84 €
	Materials:			
	Mà d'obra:			
	A01H2000	h	Oficial 1a per a seguretat i salut	Unitats Preu € Parcial Import
	A01H4000	h	Manobre per a seguretat i salut	0,100 /R x 18,51000 = 0,02712
				0,100 /R x 14,80000 = 0,02168
			Subtotal...	0,04880 0,04880
	B0DZDZ40	m	Fleix, per a seguretat i salut	0,200 x 0,23000 = 0,04600
	B1Z09F90	u	Tac d'acer de d 10 mm, amb cargol, volandera i femella, per a seguretat i salut	0,600 x 0,94000 = 0,56400
	B1Z11215	m2	Xarxa de fil trenat de poliamida no regenerada, de tenacitat alta, de 4 mm de D i 80x80 mm de pas de malla, amb corda perimetral de poliamida de 12 mm de diàmetre nuada a la xarxa, per a 10 usos, per a seguretat i salut	1,200 x 0,15000 = 0,18000
			Subtotal...	0,79000 0,79000
			DESPESES AUXILIARS 1,50%	0,00073
			COST DIRECTE	0,83953
			DESPESES INDIRECTES 0,00%	
			COST EXECUCIÓ MATERIAL	0,83953
P- 10	H152D801	m	Línia horitzontal per a l'ancoratge i desplaçament de cinturons de seguretat, amb corda de poliamida de 16 mm de D i dispositiu anticaiguda autoblocador per a subjectar cinturó de seguretat i amb el desmuntatge inclòs	Rend.: 3,477 1,34 €
	Materials:			
	Mà d'obra:			
	A01H2000	h	Oficial 1a per a seguretat i salut	Unitats Preu € Parcial Import
	A01H4000	h	Manobre per a seguretat i salut	0,005 /R x 18,51000 = 0,02662
				0,005 /R x 14,80000 = 0,02128
			Subtotal...	0,04790 0,04790
	B152KK00	u	Dispositiu anticaiguda autoblocador per a subjectar cinturó de seguretat a una corda de 16 mm de diàmetre, d'aliatge lleuger estampat	0,005 x 89,51000 = 0,44755

Seguretat i Salut Projecte de finalització de les obres d'urbanització del carrer del Camí del Turó de l'Ullastrell.

JUSTIFICACIÓ DE PREUS

Data: 11/05/22

Pàg.: 9

PARTIDES D'OBRA

NÚM	CODI	UA	DESCRIPCIÓ	PREU
	B15Z1700	m	Corda de poliamida de 16 mm de diàmetre, per a seguretat i salut	0,850 x 0,99000 = 0,84150
			Subtotal...	1,28905 1,28905
			DESPESES AUXILIARS 1,00%	0,00048
			COST DIRECTE	1,33743
			DESPESES INDIRECTES 0,00%	
			COST EXECUCIÓ MATERIAL	1,33743
P- 11	H1534001	u	Peça de plàstic en forma de bolet, de color vermell, per a protecció dels extrems de les armadures per a qualsevol diàmetre, amb desmuntatge inclòs	Rend.: 30,924 0,03 €
			Unitats	Preu €
	Mà d'obra:			Parcial
	A01H4000	h	Manobre per a seguretat i salut	0,010 /R x 14,80000 = 0,00479
			Subtotal...	0,00479 0,00479
	Materials:			
	B1534001	u	Peça de plàstic en forma de bolet, de color vermell, per a protecció dels extrems de les armadures per a qualsevol diàmetre per a 5 usos	1,000 x 0,03000 = 0,03000
			Subtotal...	0,03000 0,03000
			DESPESES AUXILIARS 1,50%	0,00007
			COST DIRECTE	0,03486
			DESPESES INDIRECTES 0,00%	
			COST EXECUCIÓ MATERIAL	0,03486
P- 12	H153A9F1	u	Topall per a descàrrega de camions en excavacions, de 4 m d'amplada amb tauló de fusta i perfils IPN 100 clavats al terreny i amb el desmuntatge inclòs	Rend.: 4,187 27,81 €
			Unitats	Preu €
	Mà d'obra:			Parcial
	A01H2000	h	Oficial 1a per a seguretat i salut	0,200 /R x 18,51000 = 0,88417
	A01H4000	h	Manobre per a seguretat i salut	0,200 /R x 14,80000 = 0,70695
			Subtotal...	1,59112 1,59112
	Materials:			
	B1Z0D230	m	Tauló de fusta de pi per a 10 usos, per a seguretat i salut	20,000 x 0,39000 = 7,80000
	B1Z4501A	kg	Acer S275JR segons UNE-EN 10025-2, format per peça simple, en perfils laminats en calent sèrie IPN, IPE, HEB, HEA, HEM i UPN, treballat al taller per a col·locar amb soldadura i amb una capa d'imprimació antioxidant, per a seguretat i salut	20,000 x 0,92000 = 18,40000
			Subtotal...	26,20000 26,20000
			DESPESES AUXILIARS 1,00%	0,01591
			COST DIRECTE	27,80703
			DESPESES INDIRECTES 0,00%	

Seguretat i Salut Projecte de finalització de les obres d'urbanització del carrer del Camí del Turó de l'Ullastrell.

JUSTIFICACIÓ DE PREUS

Data: 11/05/22

Pàg.: 10

PARTIDES D'OBRA

NÚM	CODI	UA	DESCRIPCIÓ	PREU
			COST EXECUCIÓ MATERIAL	27,80703
P- 13	H15A0003	u	Senyal acústica de marxa enrera	Rend.: 1,000 12,20 €
			Unitats	Preu €
	Materials:			Parcial
	B15A0003	u	Sirena acústica de marxa enrera, per a seguretat i salut	1,000 x 12,20000 = 12,20000
			Subtotal...	12,20000 12,20000
			COST DIRECTE	12,20000
			DESPESES INDIRECTES 0,00%	
			COST EXECUCIÓ MATERIAL	12,20000
P- 14	HB2A2321	m	Barrera de seguretat metàl·lica simple, per a una classe de contenció normal, amb nivell de contenció N2, índex de severitat A, amplària de treball W6 i deflexió dinàmica 2 m segons UNE-EN 1317-2, reduïda, amb un perfil longitudinal de secció doble ona i suports C-120 col·locats clavats a terra cada 4 m (BMSRA4/C), col·locada en trams rectes o en corbes de radi igual o superior a 22 m i amb el desmuntatge inclòs	Rend.: 1,000 35,93 €
			Unitats	Preu €
	Mà d'obra:			Parcial
	A01H2000	h	Oficial 1a per a seguretat i salut	0,072 /R x 18,51000 = 1,33272
	A01H4000	h	Manobre per a seguretat i salut	0,072 /R x 14,80000 = 1,06560
			Subtotal...	2,39832 2,39832
	Maquinària:			
	C1Z13500	h	Camió grua de 5 t per a seguretat i salut	0,018 /R x 54,46000 = 0,98028
	C1Z1A000	h	Màquina per a clavar muntants metàl·lics, per a seguretat i salut	0,036 /R x 48,30000 = 1,73880
			Subtotal...	2,71908 2,71908
	Materials:			
	B1ZB1410	u	Suport C-120 d'acer galvanitzat, de 2000 mm de llargària, per a barrera de seguretat flexible, segons UNE 135122, per a seguretat i salut	0,250 x 31,20000 = 7,80000
	B1ZBAA00	m	Perfil longitudinal d'acer galvanitzat de secció doble ona per a barrera de seguretat flexible, segons UNE 135121, per a seguretat i salut	1,000 x 20,51000 = 20,51000
	B1ZBC010	u	Captallums per a barreres de seguretat flexibles amb làmina retrorreflectant classe RA3 a dues cares, per a seguretat i salut	0,125 x 3,16000 = 0,39500
	B1ZBP010	u	Part proporcional d'elements de fixació per a barreres de seguretat flexibles, per a seguretat i salut	0,250 x 8,29000 = 2,07250
			Subtotal...	30,77750 30,77750
			DESPESES AUXILIARS 1,50%	0,03597
			COST DIRECTE	35,93087
			DESPESES INDIRECTES 0,00%	

Seguretat i Salut Projecte de finalització de les obres d'urbanització del carrer del Camí del Turó de l'Ullastrell.

JUSTIFICACIÓ DE PREUS

Data: 11/05/22

Pàg.: 11

PARTIDES D'OBRA

NÚM	CODI	UA	DESCRIPCIÓ	PREU
COST EXECUCIÓ MATERIAL				35,93087
P- 15	HBB20005	u	Senyal manual per a senyalista	Rend.: 1,000 12,21 €
	Materials:			Unitats Preu € Parcial Import
	BBB2A001	u	Senyal manual per a senyalista	1,000 x 12,21000 = 12,21000
			Subtotal...	12,21000
			COST DIRECTE	12,21000
			DESPESES INDIRECTES 0,00%	0,00000
			COST EXECUCIÓ MATERIAL	12,21000
P- 16	HBB21201	u	Placa amb pintura reflectant de 60x60 cm, per a senyals de trànsit, fixada i amb el desmuntatge inclòs	Rend.: 9,675 20,46 €
	Mà d'obra:			Unitats Preu € Parcial Import
	A01H4000	h	Manobre per a seguretat i salut	1,000 /R x 14,80000 = 1,52972
			Subtotal...	1,52972
	Materials:			Unitats Preu € Parcial Import
	BBL1AHA2	u	Placa informativa, de 60x60 cm, amb pintura reflectant, per a 2 usos, per a seguretat i salut	1,000 x 18,91000 = 18,91000
			Subtotal...	18,91000
			DESPESES AUXILIARS 1,00%	0,01530
			COST DIRECTE	20,45502
			DESPESES INDIRECTES 0,00%	0,00000
			COST EXECUCIÓ MATERIAL	20,45502
P- 17	HM31161J	u	Extintor de pols seca, de 6 kg de càrrega, amb pressió incorporada, pintat, amb suport a la paret i amb el desmuntatge inclòs	Rend.: 5,121 90,75 €
	Mà d'obra:			Unitats Preu € Parcial Import
	A01H2000	h	Oficial 1a per a seguretat i salut	0,200 /R x 18,51000 = 0,72291
	A01H3000	h	Ajudant per a seguretat i salut	0,200 /R x 19,99000 = 0,78071
			Subtotal...	1,50362
	Materials:			Unitats Preu € Parcial Import
	B1ZM1000	u	Part proporcional d'elements especials per a extintors, per a seguretat i salut	1,000 x 0,32000 = 0,32000
	BM311611	u	Extintor de pols seca, de càrrega 6 kg, amb pressió incorporada, pintat, per a seguretat i salut	1,000 x 88,90000 = 88,90000
			Subtotal...	89,22000

Seguretat i Salut Projecte de finalització de les obres d'urbanització del carrer del Camí del Turó de l'Ullastrell.

JUSTIFICACIÓ DE PREUS

Data: 11/05/22

Pàg.: 12

PARTIDES D'OBRA

NÚM	CODI	UA	DESCRIPCIÓ	PREU
COST EXECUCIÓ MATERIAL				90,74617
			DESPESES AUXILIARS 1,50%	0,02255
			COST DIRECTE	90,74617
			DESPESES INDIRECTES 0,00%	0,00000
			COST EXECUCIÓ MATERIAL	90,74617
P- 18	HQU15312	u	Mòdul prefabricat de sanitaris de 3,7x2,3x2,3 m de plafó d'acer lacat i aïllament de poliuretà de 35 mm de gruix, revestiment de parets amb tauler fenòlic, paviment de lamel·les d'acer galvanitzat, amb instal·lació de lampisteria, 1 lavabo col·lectiu amb 3 aixetes, 2 plaques turques, 2 dutxes, mirall i complements de bany, amb instal·lació elèctrica, 1 punt de llum, interruptor, endolls i protecció diferencial, col·locat i amb el desmuntatge inclòs	Rend.: 0,976 76,27 €
	Mà d'obra:			Unitats Preu € Parcial Import
	A0140000	h	Manobre	0,080 /R x 19,54000 = 1,60164
			Subtotal...	1,60164
	Maquinària:			Unitats Preu € Parcial Import
	C1503000	h	Camió grua	0,080 /R x 38,85000 = 3,18443
			Subtotal...	3,18443
	Materials:			Unitats Preu € Parcial Import
	BQU15314	u	Mòdul prefabricat de sanitaris de 3,7x2,3x2,3 m de plafó d'acer lacat i aïllament de poliuretà de 35 mm de gruix, revestiment de parets amb tauler fenòlic, paviment de lamel·les d'acer galvanitzat, amb instal·lació de lampisteria, 1 lavabo col·lectiu amb 3 aixetes, 2 plaques turques, 2 dutxes, mirall i complements de bany, amb instal·lació elèctrica, 1 punt de llum, interruptor, endolls i protecció diferencial, per a 4 usos	0,250 x 285,86000 = 71,46500
			Subtotal...	71,46500
	Altres:			Unitats Preu € Parcial Import
	A%AUX00100250 %	%	Medios auxiliars	1,00 % S/ 1,60200 = 0,01602
			Subtotal...	0,01602
			COST DIRECTE	76,26709
			DESPESES INDIRECTES 0,00%	0,00000
			COST EXECUCIÓ MATERIAL	76,26709
P- 19	HQUA1100	u	Farmaciola d'armari, amb el contingut establert a l'ordenança general de seguretat i salut en el treball	Rend.: 1,000 82,25 €
	Materials:			Unitats Preu € Parcial Import
	BQUA1100	u	Farmaciola tipus armari, amb el contingut establert a l'ordenança general de seguretat i salut en el treball	1,000 x 82,25000 = 82,25000
			Subtotal...	82,25000

Seguretat i Salut Projecte de finalització de les obres d'urbanització del carrer del Camí del Turó de l'Ullastrell.

JUSTIFICACIÓ DE PREUS

Data: 11/05/22

Pàg.: 13

PARTIDES D'OBRA

NÚM	CODI	UA	DESCRIPCIÓ	PREU
				COST DIRECTE 82,25000
				DESPESES INDIRECTES 0,00%
				COST EXECUCIÓ MATERIAL 82,25000
P- 20	HQUA3100	u	Material sanitari per a assortir una farmaciola amb el contingut establert a l'ordenança general de seguretat i salut en el treball	Rend.: 1,000 81,90 e
	Materials:			
	BQUA3100	u	Material sanitari per a assortir una farmaciola, amb el contingut establert a l'ordenança general de seguretat i salut en el treball	
			Unitats Preu € Parcial Import	
			1,000 x 81,90000 = 81,90000	
			Subtotal...	81,90000 81,90000
				COST DIRECTE 81,90000
				DESPESES INDIRECTES 0,00%
				COST EXECUCIÓ MATERIAL 81,90000
P- 21	HQUAM000	u	Reconeixement mèdic	Rend.: 1,000 15,25 e
	Materials:			
	BQUAM000	u	Reconeixement mèdic	
			Unitats Preu € Parcial Import	
			1,000 x 15,25000 = 15,25000	
			Subtotal...	15,25000 15,25000
				COST DIRECTE 15,25000
				DESPESES INDIRECTES 0,00%
				COST EXECUCIÓ MATERIAL 15,25000
P- 22	HQUAP000	u	Curset de primers auxilis i socorrisme	Rend.: 1,000 78,36 e
	Materials:			
	BQUAP000	u	Curset de primers auxilis i socorrisme	
			Unitats Preu € Parcial Import	
			1,0001 x 78,35000 = 78,35784	
			Subtotal...	78,35784 78,35784
				COST DIRECTE 78,35784
				DESPESES INDIRECTES 0,00%
				COST EXECUCIÓ MATERIAL 78,35784

Seguretat i Salut Projecte de finalització de les obres d'urbanització del carrer del Camí del Turó de l'Ullastrell.

JUSTIFICACIÓ DE PREUS

Data: 11/05/22

Pàg.: 14

1. B1. INTRODUCCIÓ I CRITERIS

La unificació de la senyalització de les obres es fa cada vegada més necessària.

Les principals raons d'aquesta necessitat, són les següents:

- Existeix una gran confusió amb les senyals que s'utilitzen.
- Gran part de la senyalització existent és a base de cartells escrits.
- El canvi continu d'operaris d'unes empreses a unes altres i la subcontractació fa que, si no hi ha la mateixa senyalització a totes les empreses, aquesta produeixi un rendiment escàs i fins i tot, confusions.

Per establir aquesta senyalització s'ha començat primer a estudiar si dins el Mercat Comú existia alguna normativa d'aquest gènere que fos convenient seguir-la. S'ha comprovat que no hi ha una normativa completa sobre el tema, encara que existeixin algunes normes nacionals i internacionals sobre senyalització i colors de seguretat.

Per tant, ens hem d'atendre a la Norma de Carreteres 8.3-IC "Senyalització d'Obres", on es contemplen entre altres: l'ordenació de la circulació en presència d'obres fixes, la limitació de la velocitat, el tancament de carrils a la circulació i el desviament a carrils provisionals i l'abalisament. En aquesta instrucció queden recollits els croquis explicatius, les taules informatives dels diferents tipus de senyalització, un catàleg amb fitxes d'elements de senyalització (senyals de perill, de reglament i prioritat, d'indicació i manuals), abalisament (reflectant i lluminós) i defensa (barreres).

Per altra banda, s'ha considerat convenient tenir en compte el fet que, un número elevat de treballadors de la construcció disposen de carnet de conduir, en conseqüència tenen un coneixement bastant complet del significat de les senyals de trànsit.

D'acord amb tot el que s'ha exposat, s'han establert uns criteris bàsics, que han de verificar totes les senyals que s'utilitzin:

- Les senyals es basaran en l'ús dels símbols, evitant en general la utilització de paraules.
- S'utilitzaran preferentment els símbols que tinguin significat acceptat internacionalment.
- Les senyals adoptaran les formes i colors de la senyalització internacional de carreteres de les Normes UNE 4.083 i 48.103 i les Recomanacions ISO R-408 i R-557.
- Les senyals es classificaran per grups:
 - Senyals de Prohibició
 - Senyals d'Obligació
 - Senyals d'Advertència
 - Senyals d'Indicació
- Les senyals seran reconegudes per un codi provisional, compost per les sigles del grup al qual pertanyin, les de la pròpia designació de la senyal i un número d'ordre correlatiu.
- Les dimensions de les senyals seran les normalitzades d'acord amb les normes UNE, establint, en principi tres tamanys en funció de les principals necessitats.

2. B2. SENYALS DE PROHIBICIÓ (SP)

Són de forma circular i el color base és el vermell.

En un cercle central, sobre fons blanc s'hi dibuixarà de color negre el símbol del que es vol prohibir.

Senyals incloses:

- SP-PF-01 Prohibit fumar
- SP-PEF-02 Prohibit fer foc
- SP-A00-03 Prohibit el pas
- SP-PU-04 Prohibit utilitzar

3. B3. SENYALS D'OBLIGACIÓ (SO)

Són de forma circular amb fons blau fosc i vorell de color blanc.

A sobre el fons s'hi dibuixarà el símbol que expressi l'obligació a complir amb blanc.

Senyals incloses:

- SO-UC-05 Obligatori l'ús del casc
- SO-UG-06 Obligatori l'ús de guants o manyoples
- SO-UB-07 Obligatori l'ús de botes de seguretat
- SO-UGP-08 Obligatori l'ús d'ulleres o pantalles de seguretat
- SO-UCS-09 Obligatori l'ús de cinturons de seguretat
- SO-EP-10 Obligatori eliminar puntes
- SO-UM-11 Obligatori l'ús de caretes
- SO-ENA-12 Obligatori empènyer, no arrossegar
- SO-UAR-13 Obligatori l'ús de cascs antisorolls

4. B4. SENYALS D'ADVERTÈNCIA (SA)

Tenen la forma d'un triangle equilàter, amb el vorell exterior de color negre i el fons del triangle de color groc o ataronjat, sobre el qual s'hi dibuixarà, amb negre, el símbol del perill que s'avisava.

Senyal incloses:

- SA-EL-14 Perill elèctric
- SA-EX-15 Perill d'explosió
- SA-I-16 Perill d'incendi
- SA-ITX-17 Perill d'intoxicacions
- SA-C-18 Perill de corrosió
- SA-IR-19 Perill de radiacions ionitzants (aspes de color vermell)
- SA-CO-20 Perill de caiguda d'objectes
- SA-CS-21 Perill de càrregues suspeses
- SA-DS-21 Perill de desprendiments
- SA-MP-23 Perill de maquinària pesant en moviment

SA-CDN-24 Perill de caigudes a diferent nivell

5. B5. SENYALS INFORMATIVES

Tenen la forma quadrada o rectangular. El color del fons és blau fosc amb el vorell de color blanc al llarg de tot el perímetre, excepte en els casos en què ja existeixi un altre tipus de color normalitzat, la utilització del qual és generalitzada. El símbol es dibuixa amb color blau o un altre color i a sobre d'un requadre interior de color blanc.

Les fletxes indicadores es posaran sempre en la direcció correcta, d'aquesta manera es podrà preveure que siguin desmuntables per la col·locació en diferents posicions.

Senyals incloses:

SI-PPA-25 Lloc de primers auxilis

SI-EX-26 Extintor d'incendis

SI-B-27 Farmaciola

SI-TEL-28 Telèfon

SI-T-29 Tallers

6. B6. SENYALS NOVES

S'han seleccionat les senyals que es consideren, en l'actualitat, de més interès, però és possible que en un futur l'experiència i els problemes que surtin facin que sigui recomanable ampliar-les.

Les senyals noves s'ajustaran als criteris exposats i la seva numeració serà correlativa a la indicada per les senyals incloses en aquest primer catàleg.

ENTREGA D'EPI'S**ENTREGA DE INFORMACIÓ**

EMPRESA:

OBRA:

CODI D'OBRA:

NOM DEL TREBALLADOR	LLOC / S	DOCUMENTS ENTREGATS	FIRMA

D. Cap d'Obra de, en compliment de l'Art. 17 i 18 de la Llei de Prevenció de Riscos Laborals, he proporcionat els següents equips de protecció individual, als treballadors de la relació següent, els quals firmen la següent conformitat amb la recepció dels EPI's indicats, COMPROMETENT-SE A FER ÚS DELS MATEIXOS, tal i com indica l'Art. 29 de la Llei de Prevenció de Riscos Laborals.

NOM	DNI	EPI PROPORCIONAT	ENTREGA NORMATIVA	FIRMA	DATA

En compliment de l'establert a l'article 18 de la Llei 31/1995 de Prevenció de Riscos Laborals, els treballadors prèviament signats de la empresa, manifestes i reconeixen haver estat informats:

Dels riscos per a la seva seguretat i salut, tan d'aquells que afecten a la empresa en general com els específics del seu lloc de treball o funció.

De les mesures i activitats de protecció i prevenció aplicables als riscos senyalats en el apartat anterior.

Signat: (Representant de l'empresa)

Signat: (Delegat de Prevenció)

INFORME D'ACCIDENTDADES DE L'EMPRESA

NOM:

OBRA:

ENCARREGAT:

TELÈFON:

CAP D'OBRA:

TELÈFON:

DADES DEL TREBALLADOR

NOM:

DATA:

HORA:

LLOC CONCRET:

TESTIMONI 1:

TELÈFON DE CONTACTE 1:

TESTIMONI 2:

TELÈFON DE CONTACTE 2:

TIPUS DE LESIONS:

DESCRIPCIÓ DETALLADA:

CAUSES DE L'ACCIDENT (ACTES INSEGURS – CONDICIONS PERILLOSES):

En Marc Cucurella i Vilà, Enginyer Tècnic d'Obres Públiques, col·legiat, núm. 12.216, com a tècnic autor del projecte "ESTUDI DE SEGURETAT I SALUT LABORAL EN EL TREBALL PEL PROJECTE DE FINALITZACIÓ DE LES OBRES D'URBANITZACIÓ DEL CARRER DEL CAMÍ DEL TURÓ DE L'ULLASTRELL", exposo que l'índex que es detalla a continuació comprèn la totalitat dels plànols que figuren al "Document núm.5.5 Estudi de seguretat i salut: II-Esquemes de Seguretat" del projecte esmentat, i que porten la meua signatura digital degudament autoritzada per a ser reproduïda en cadascun dels plànols enumerats.

Núm.	Títol	Núm. fulls
1	Annex de Seguretat i Salut	1 de 12
1	Annex de Seguretat i Salut	2 de 12
1	Annex de Seguretat i Salut	3 de 12
1	Annex de Seguretat i Salut	4 de 12
1	Annex de Seguretat i Salut	5 de 12
1	Annex de Seguretat i Salut	6 de 12
1	Annex de Seguretat i Salut	7 de 12
1	Annex de Seguretat i Salut	8 de 12
1	Annex de Seguretat i Salut	9 de 12
1	Annex de Seguretat i Salut	10 de 12
1	Annex de Seguretat i Salut	11 de 12
1	Annex de Seguretat i Salut	12 de 12

Roses, març 2022

L'Enginyer autor del Projecte:

Marc Cucurella i Vilà

Enginyer Tècnic d'Obres Públiques

Col·legiat 12.216

RETROCES PER ABOCAR LES TERRES

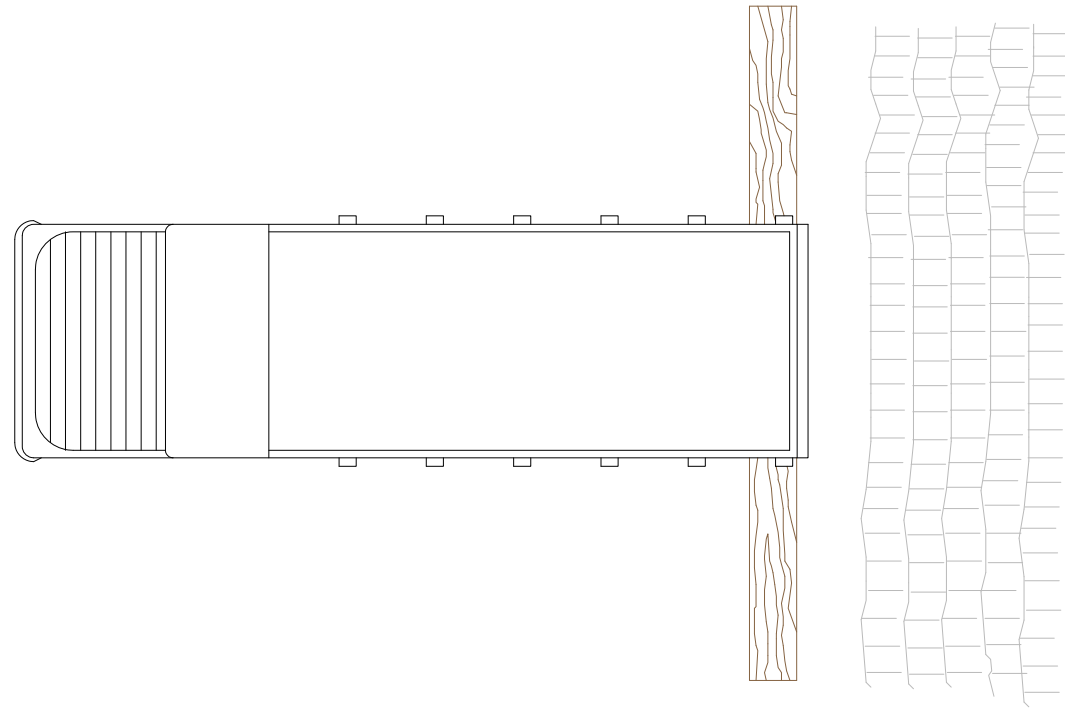

DELIMITACIÓ ZONES DE TREBALL

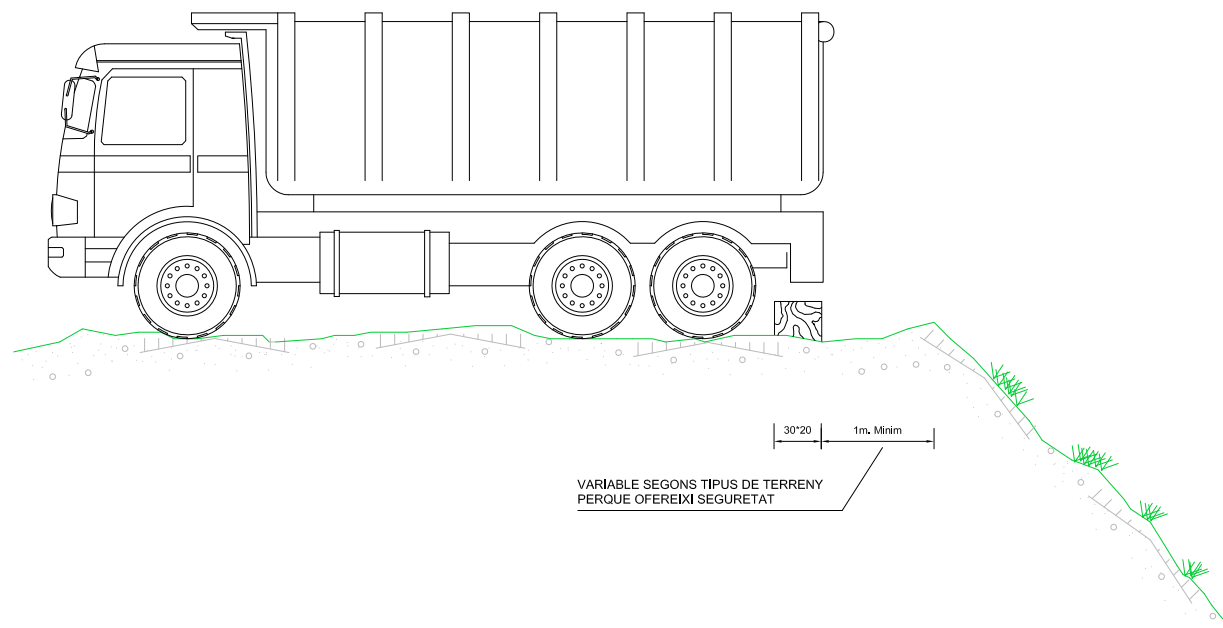
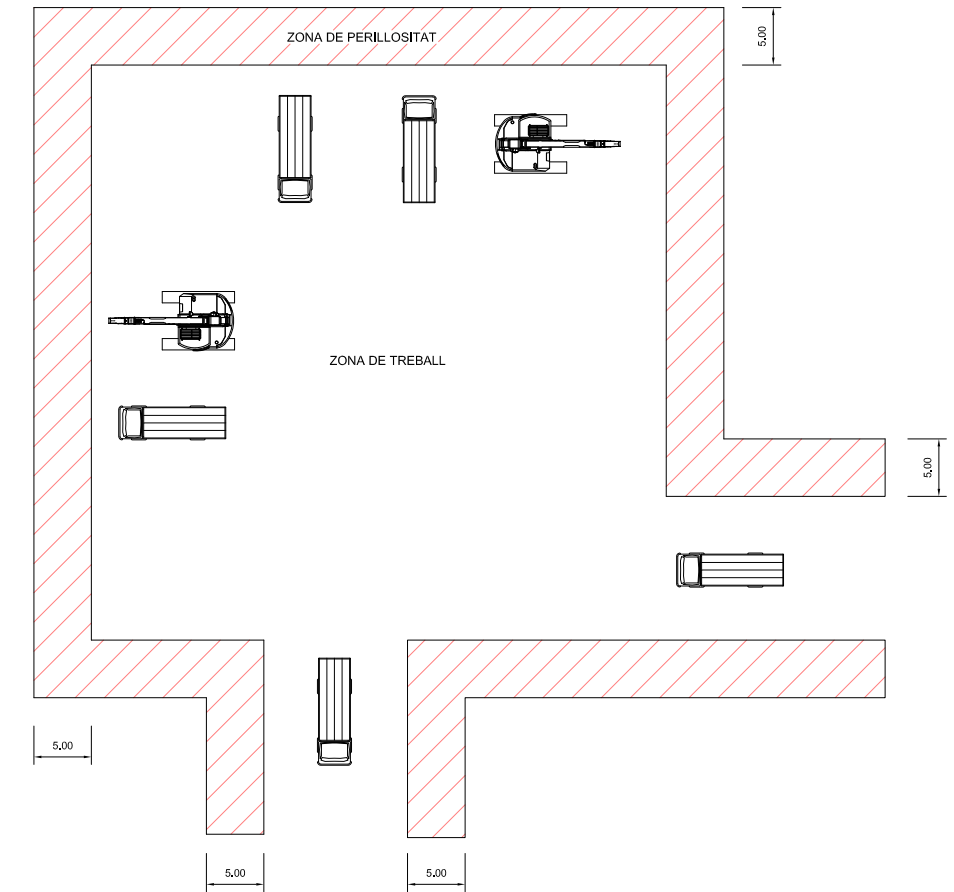

ESQUEMA PROTECCIÓ DE DESMUNTS I TERRAPLENS

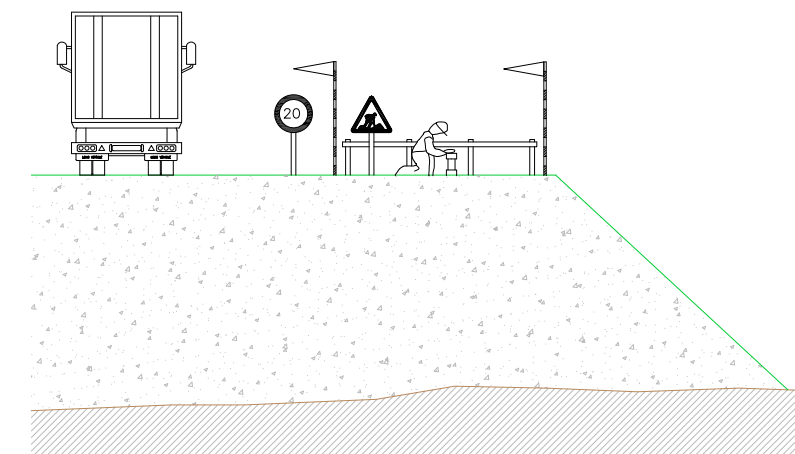

PROTECCIÓ EN FORATS I OBERTURES

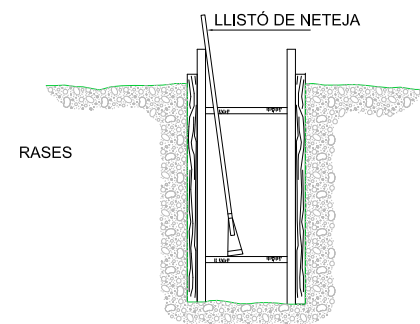
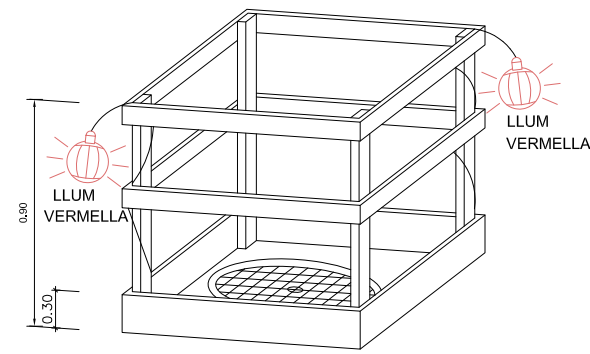

ESQUEMA DE PROTECCIÓ DE RASES

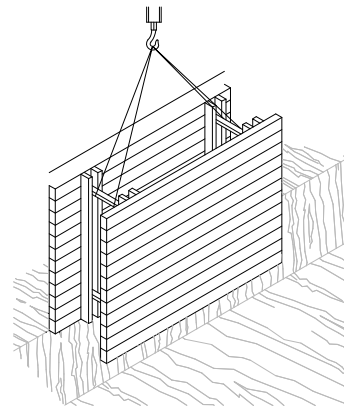

RASES

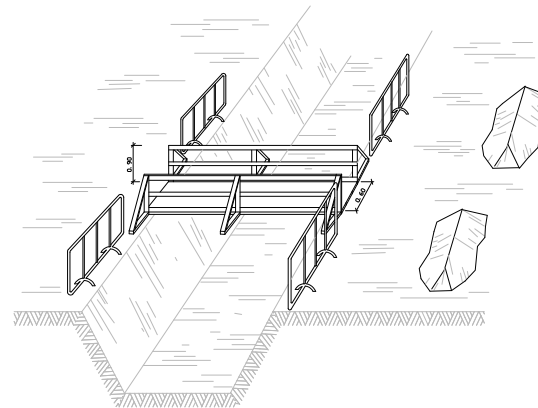

PROTECCIÓ PER A MURS DE CONTENCIÓ

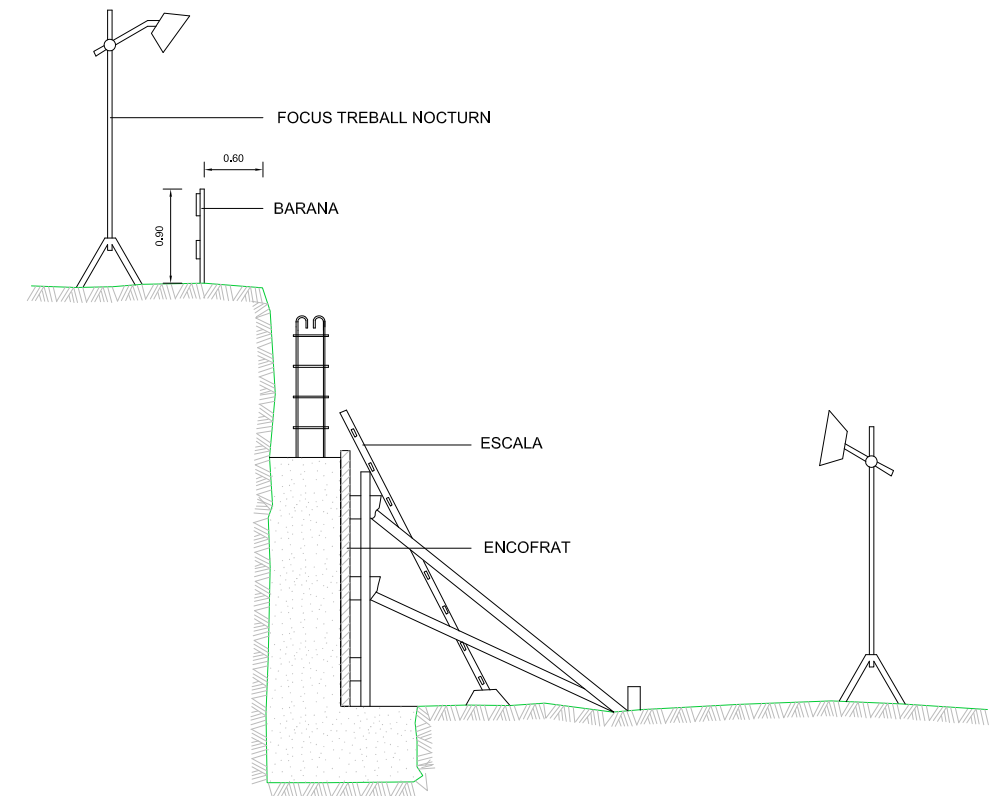

ESQUEMA DE PROTECCIÓ DE RASES

ESQUEMA APUNTAMENT RASES

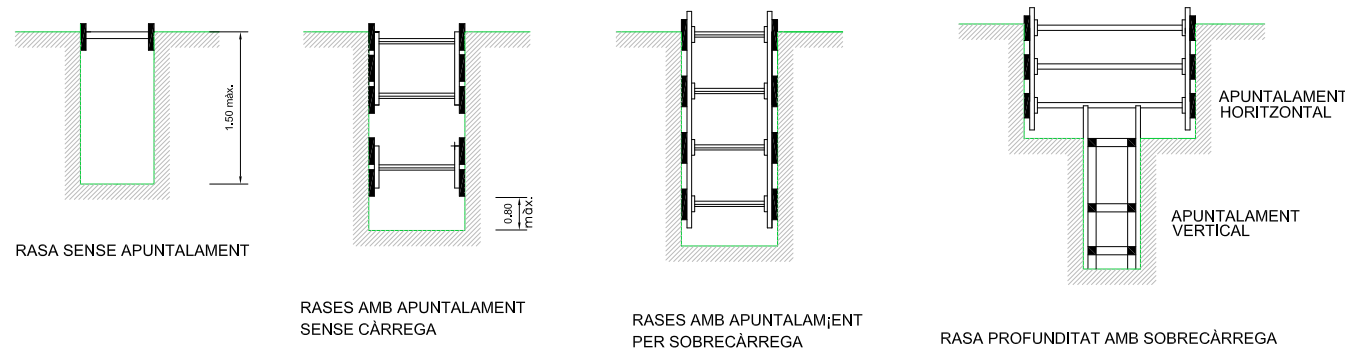

RASA SENSE APUNTAMENT

RASES AMB APUNTAMENT SENSE CÀRREGA

RASES AMB APUNTAMENT PER SOBRECÀRREGA

RASA PROFUNDITAT AMB SOBRECÀRREGA

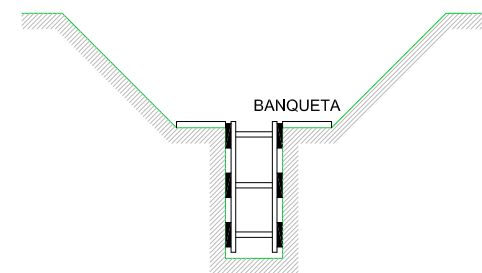

RASA AMB SOBRECÀRREGA LLEUGERA

AMPLADA DE RASES EN FUNCIÓ DE LA SEVA PROFUNDITAT. COM A MÍNIM L'ESMENTADA AMPLADA CAL QUE SIGUI DE:

- 0,50 m. FINS A 1,00 m. DE PROFUNDITAT
- 0,65 m. FINS A 2,00 m. DE PROFUNDITAT
- 0,75 m. FINS A 2,00 m. DE PROFUNDITAT
- 0,80 m. FINS A 3,00 m. DE PROFUNDITAT
- 0,90 m. FINS A 4,00 m. DE PROFUNDITAT
- 1,00 m. PER A MÉS DE 4,00 m. DE PROFUNDITAT

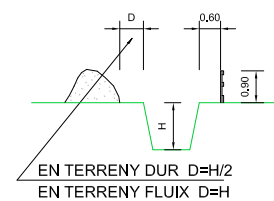
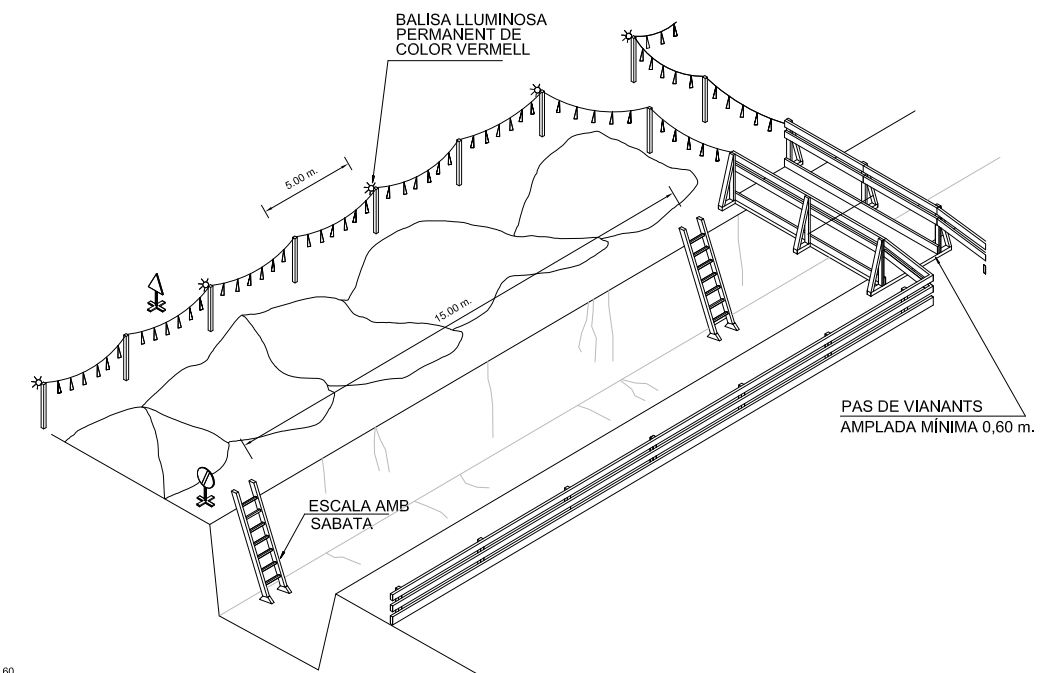

SENYAL DE PERFIL P-18



SENYAL DE PROHIBICIÓ INDICATIVA DE RISC

PLANTA BARRACONS TIPUS

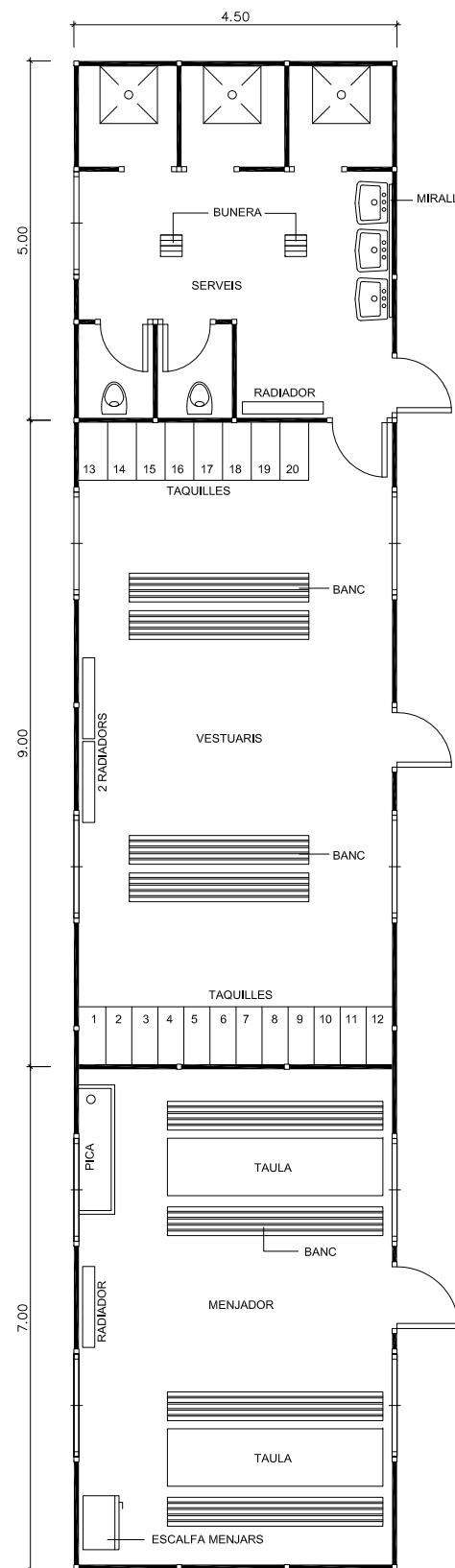

MODEL D'INSTAL·LACIÓ PER A UN MENJADOR, VESTUARIS I SERVEIS HIGIÈNICS DE L'OBRA. EL MÀXIM DE TREBALLADORS PREVIST ÉS DE 40.

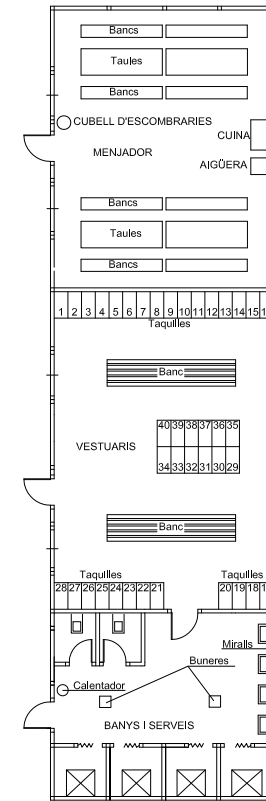

BARRACÓ BANYS

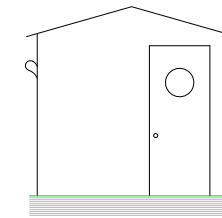

VISTA A

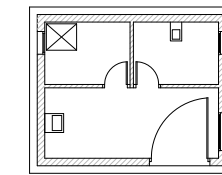

PLANTA



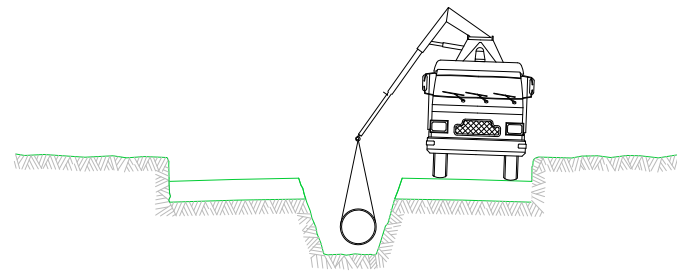

5 INSTAL·LACIÓ DE TUBS I FORMACIÓ DE POUS
 REPLÉ I COMPACTACIÓ POSTERIOR
 CREUAMENT DE VIALS
 EMBORNALS I ESCOMESES CLAVEGUERAM

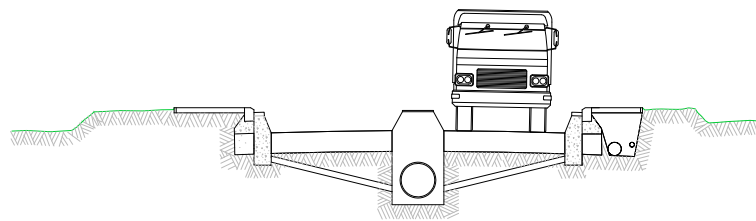

6 SOTS BASE GRANULAR
 ENCINTAT, VORADES I RIGOLES
 INSTAL·LACIÓ DE SERVEIS GENERALS

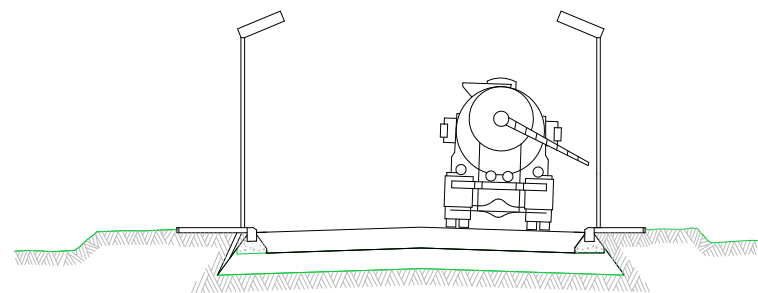

7 BASE GRANULAR
 FORMIGONAT VORERES I ESCOSELLS D' ARBRES
 INSTAL·LACIÓ ENLLUMENAT

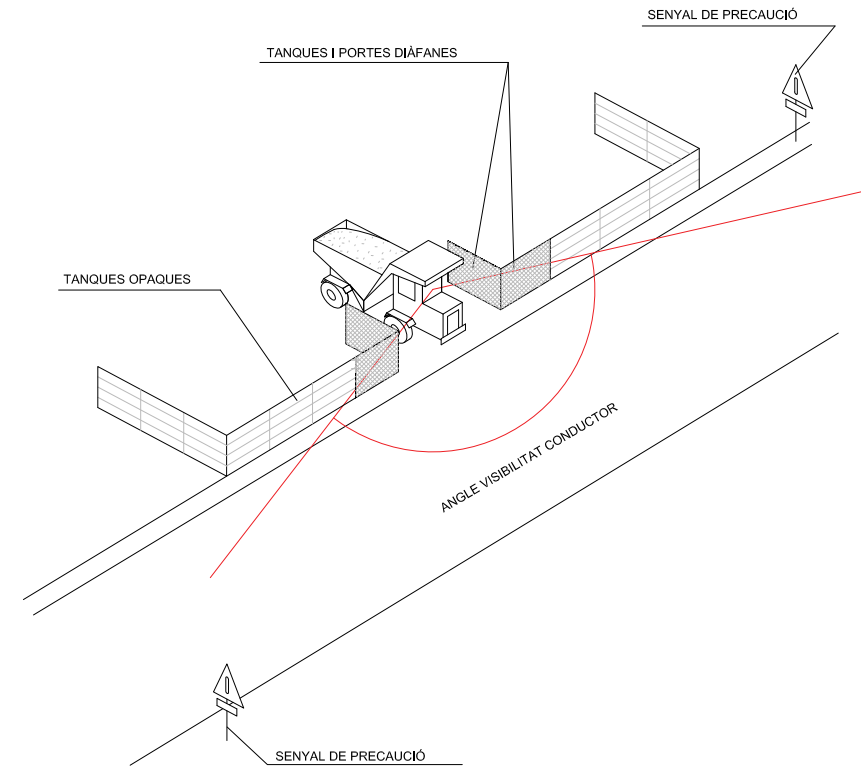

SENYALITZACIÓ EN TALLS DE CARRERS AMB DESVIAMENT



ALÇADA DELS SENYALS
 De la part inferior del senyal al terra, 1 m.
 Mides recomenables

	Calçades sense arcen	Calçades amb arcen	Autopistes Autovies
Discos Ø cm.	60	90	120
Triangles L	70-90	90-175	175
Quadrats L	60	90	120
Panel·ls	80x40	165x45	195x95
Cons	60	50x70	70x90

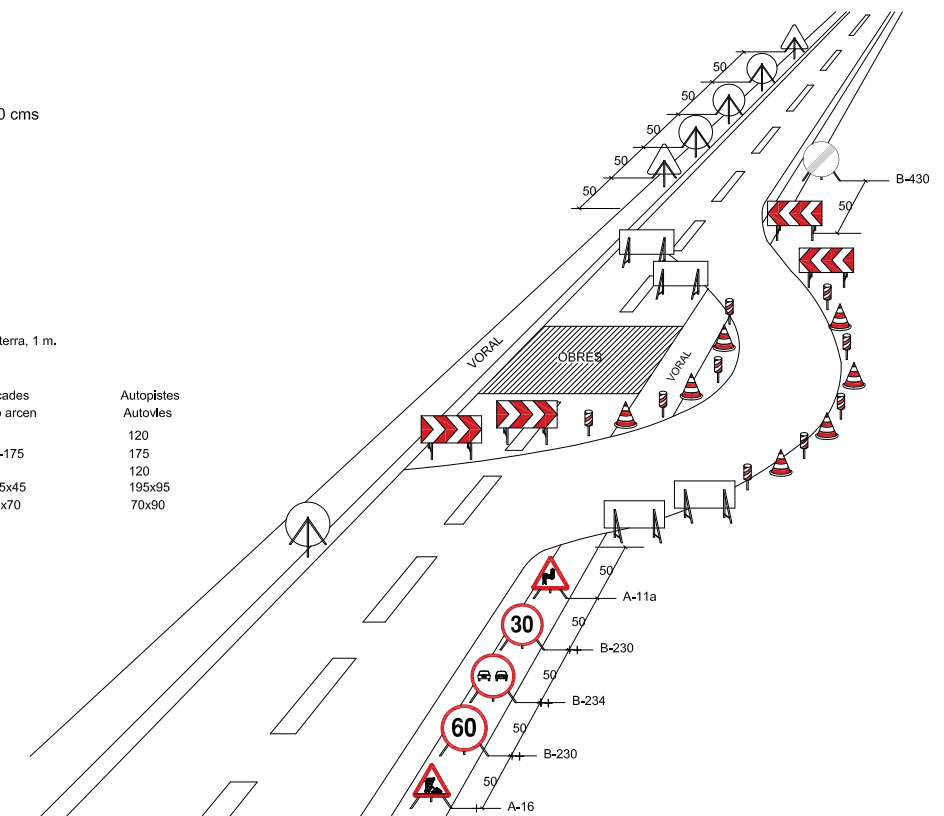

DISTÀNCIES RELATIVES A LA POSADA A L'OBRA DE MÀQUINES PRÒXIMES A LÍNIES ELÈCTRIQUES AÈRIES

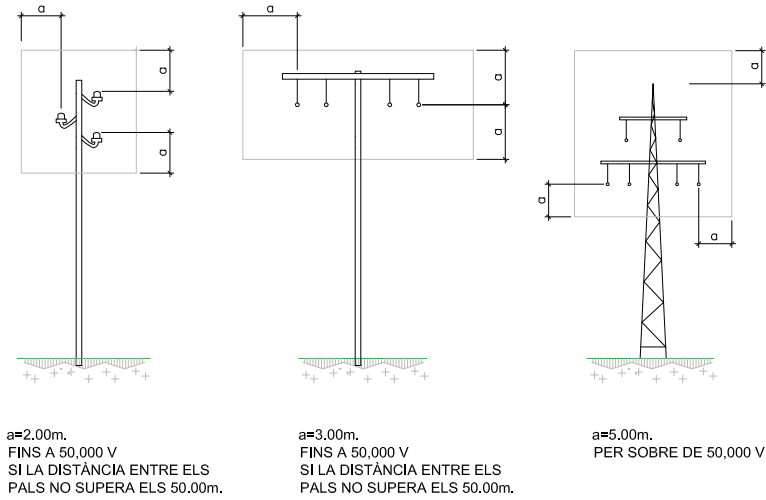

ESQUEMA PAS PER SOTA DE LÍNIES AÈRIES DE BAIXA TENSÍO

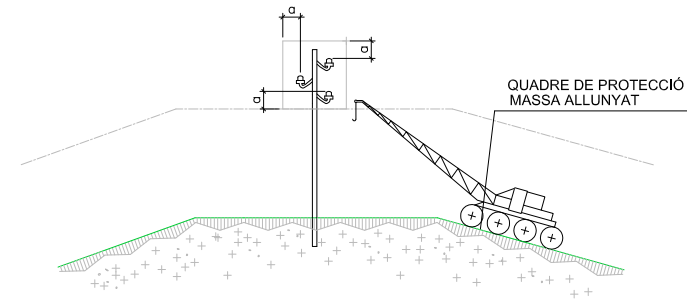

a = DISTÀNCIES MÍNIMES DE SEGURETAT
 BAIXA TENSÍO $a \geq 1m.$
 ALTA TENSÍO $a \geq 3m.$ FINS A 57.000 V.
 $a \geq 5m.$ MÉS DE 57.000 V.

PÒRTIC D'ABALISAMENT DE LÍNIES ELÈCTRIQUES AÈRIES
 h=PAS LLIURE

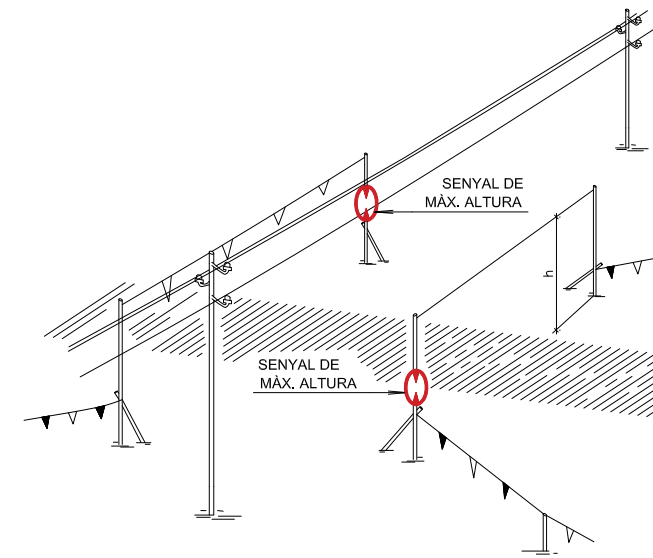

DETALL PÒRTIC ABALISAMENT

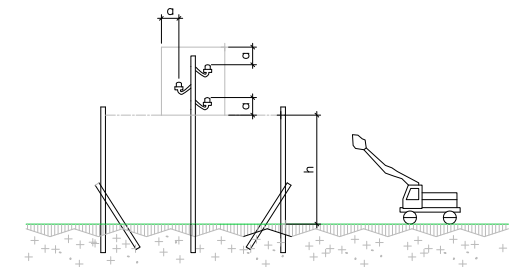

PÒRTIC D'ABALISAMENT DE LÍNIES ELÈCTRIQUES AÈRIES

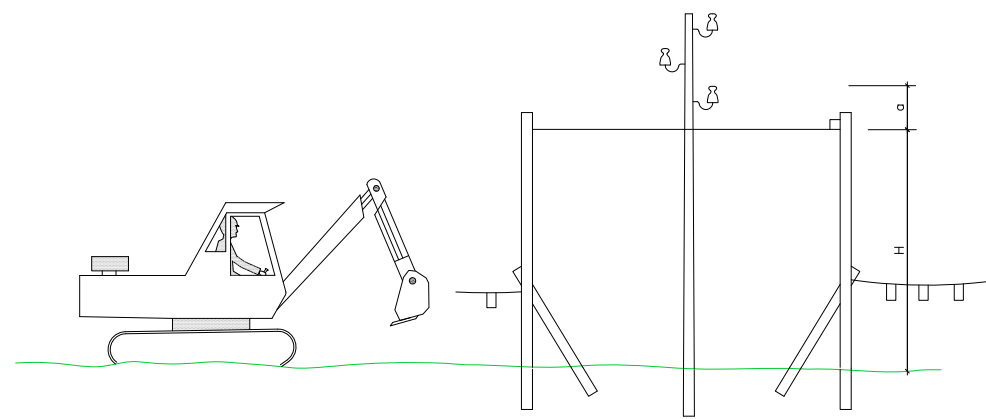

$H = D - a$
 D = ALTURA MÍNIMA DE LA LÍNIA AL TERRA
 a = DISTÀNCIA MÍNIMA DE SEGURETAT
 H = ALTURA LLIURE

INTERFERÈNCIA DE GRUA AMB LÍNIA ELÈCTRICA AÈRIA DE A.T.

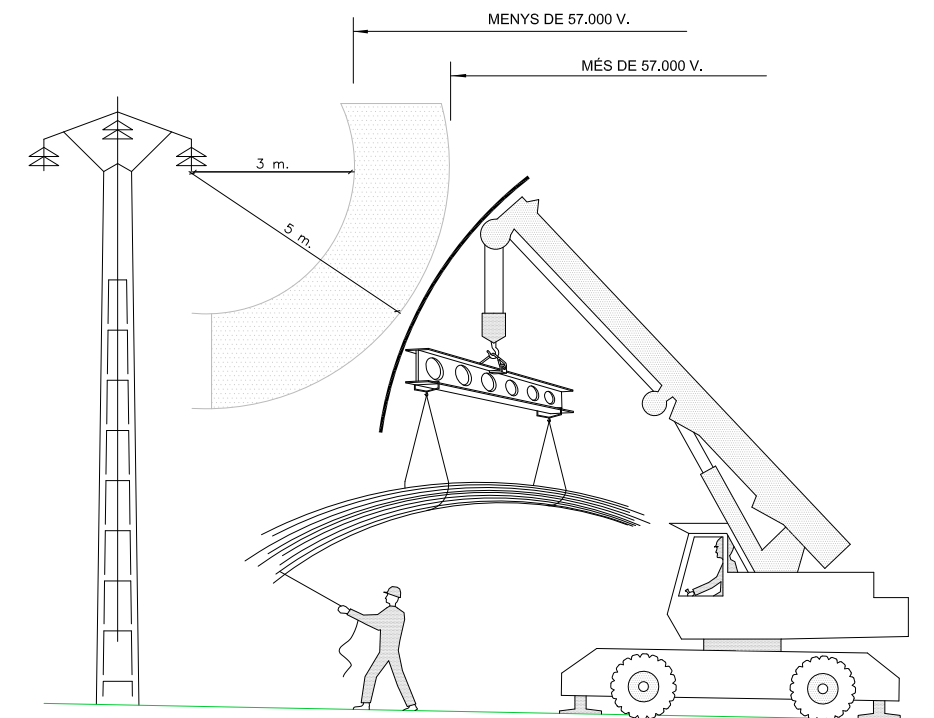

PROTECCIÓ DEL GRUP ELECTROGEN EN ESTRELLA

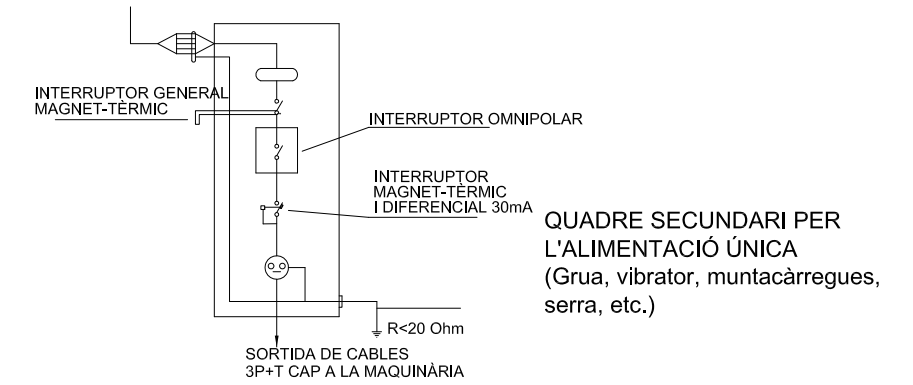
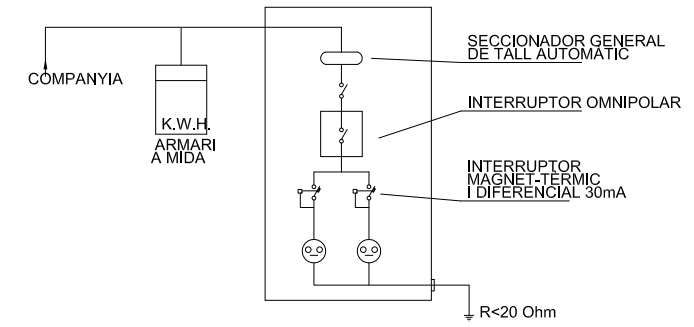
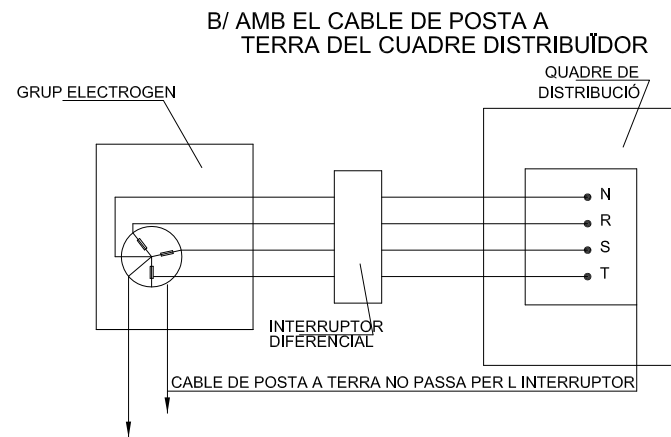
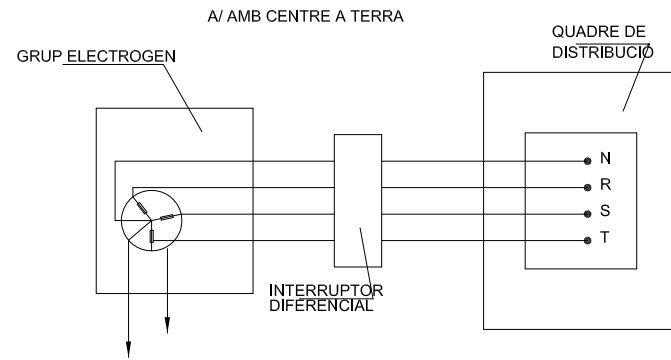

DISTÀNCIES MÀXIMES DE SEGURETAT RECOMANABLES EN TREBALLS D'EXCAVACIÓ SOBRE CONDUCCIONS DE GAS I ELECTRICITAT

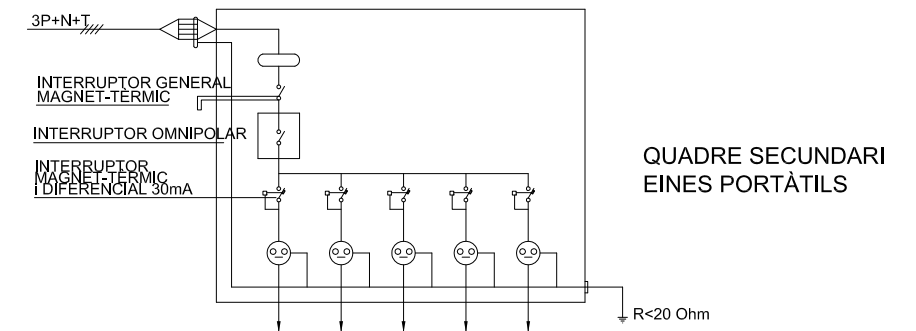
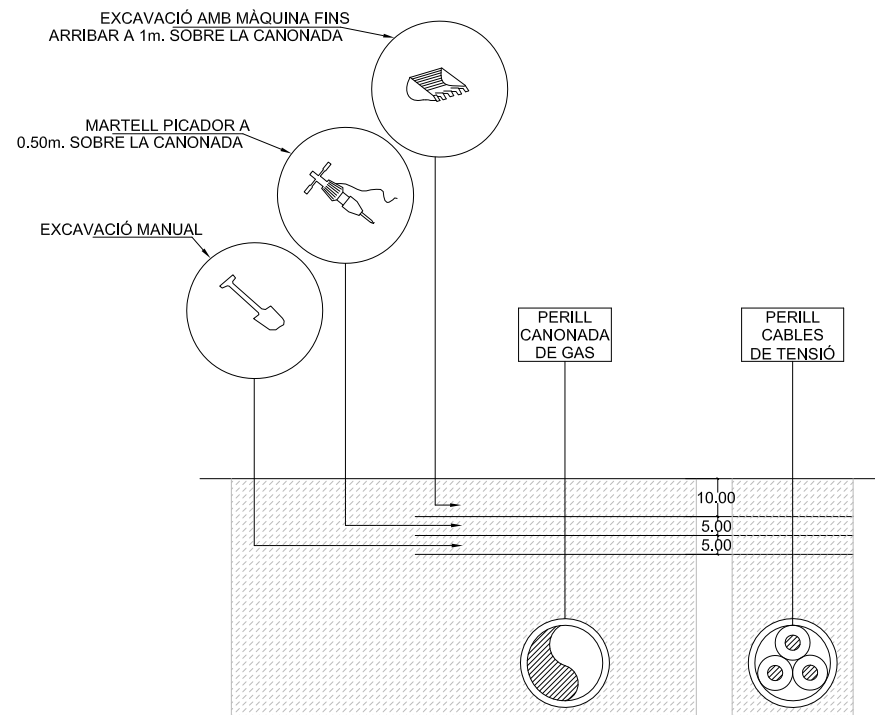

BARRERA RÍGIDA (PORTÀTIL)

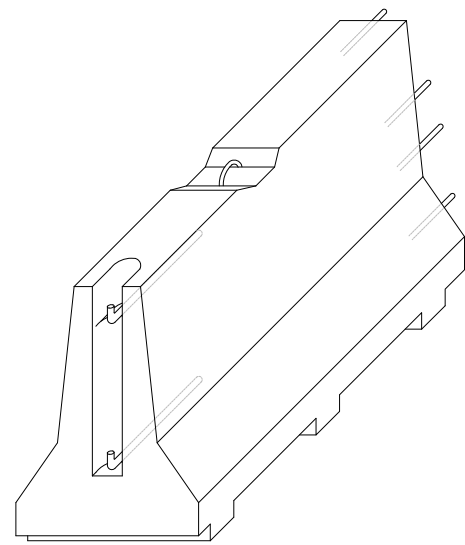

AXONOMÈTRICA

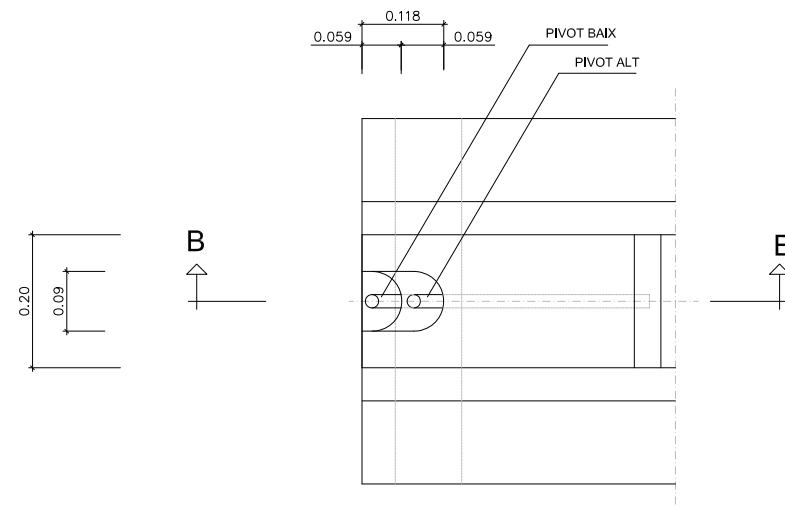

PLANTA DETALL A

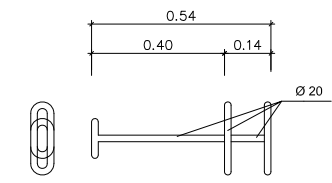

CLAVILLA D'UNIÓ

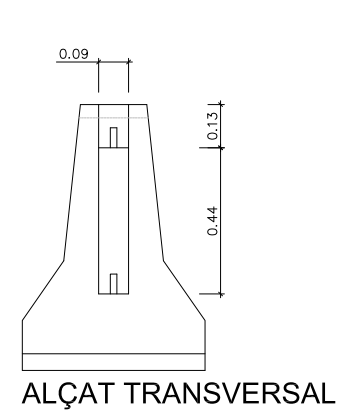

ALÇAT TRANSVERSAL

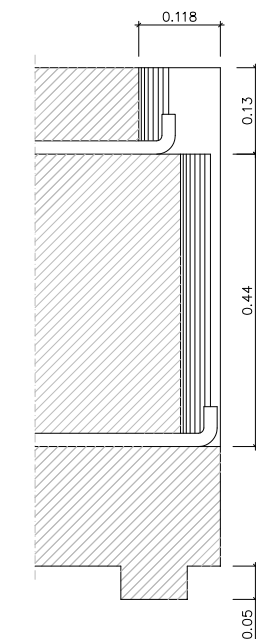
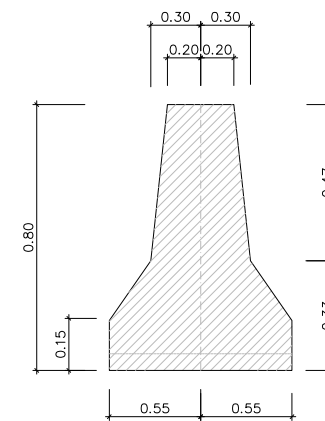

SECCIÓ B-B'

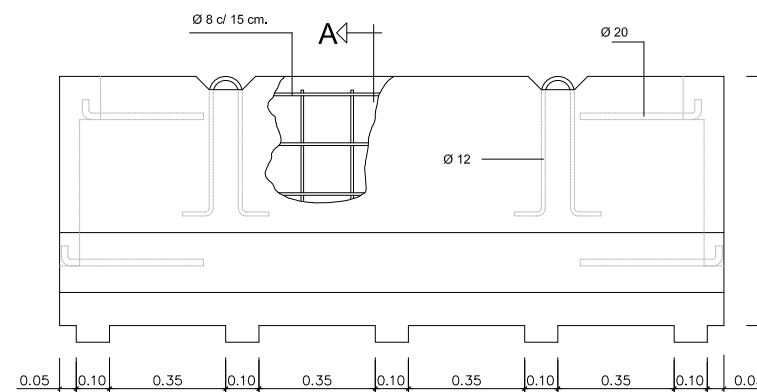

ELEMENTS AUXILIARS DE SENYALITZACIÓ

SENYAL PORTÀTIL PER REGULACIÓ DEL TRÀNSIT EN CARRETERA

PLAFONS DIRECCIONALS

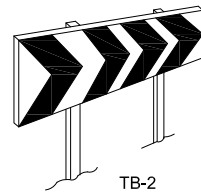

TB-2

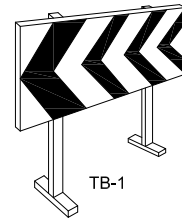

TB-1

PLAFÓ DIRECCIONAL ESTRET

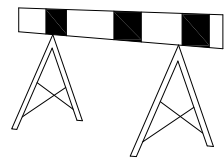

PLAFÓ DIRECCIONAL ALT

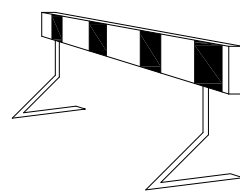

TB-5 PLAFÓ ZONA EXCLUÏDA AL TRÀNSIT

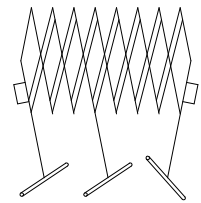

TANCA EXTENSIBLE

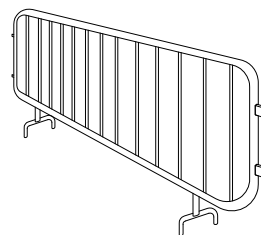

TANCA DE CONTENCIÓ DE VIANANTS



TUB LLUMINÓS TL-9

LLUM FIXA GROGA TL-10 LLUM FIXA VERMELLA TL-11 LLUM FIXA INTERMITENT TL-2

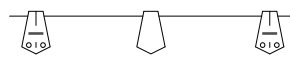

GARLANDA TB-13

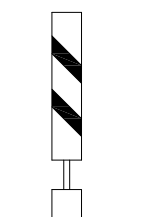

BALISA VORA ESQUERRA TB-9



BALISA VORA DRETA TB-8

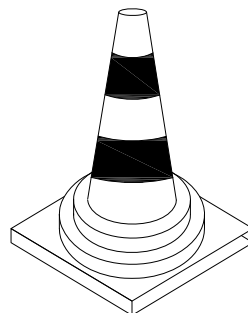

CONS TB-6

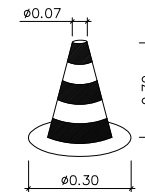
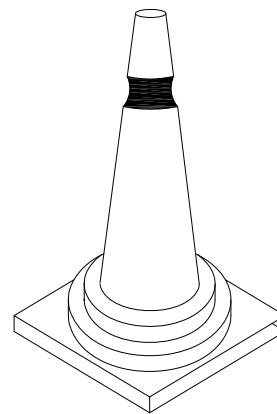

CON DE BALISAMENT DETALL 010105

CINTA ABALISAMENT PLÀSTIC

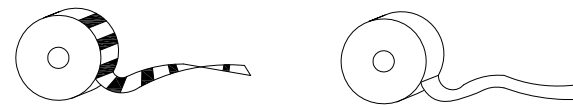

BALISA AMB LLUMS INTERMITENTS DETALL 010104

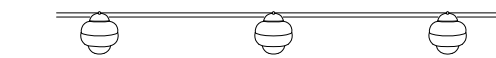

TB-13 CORDÓ ABALISAMENT

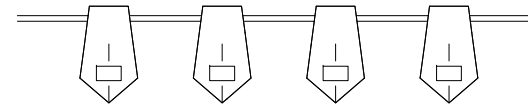

CINTA ABALISAMENT REFLECTANT

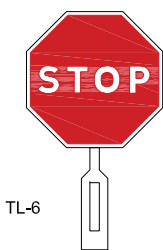
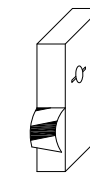
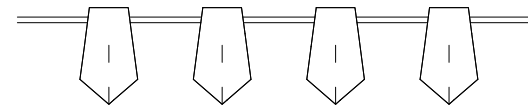

TL-6

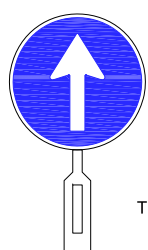

TL-5

PALETES MANUALES DE SENYALITZACIÓ DETALL 010506

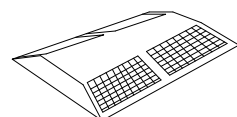

CAPTAFARES HORIZONTALS (ULL DE GAT) TB-10

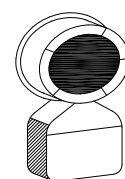

TL-10/11 LLUM AUTÒNOMA FIXA INTERMITENT DETALL 010505

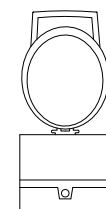

BALISA INTERMITENT CÈDULA FOTOELÈCTRICA DETALL 010504

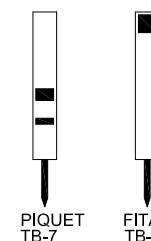

PIQUET TB-7 FITA TB-8

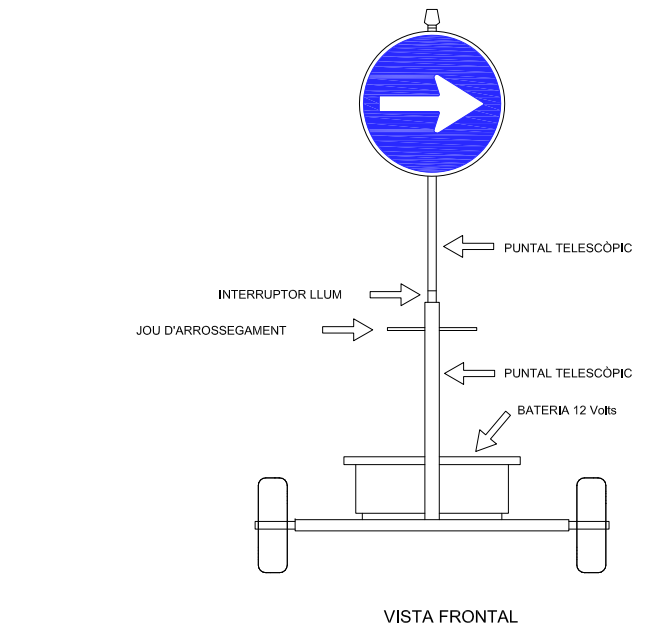

VISTA FRONTAL

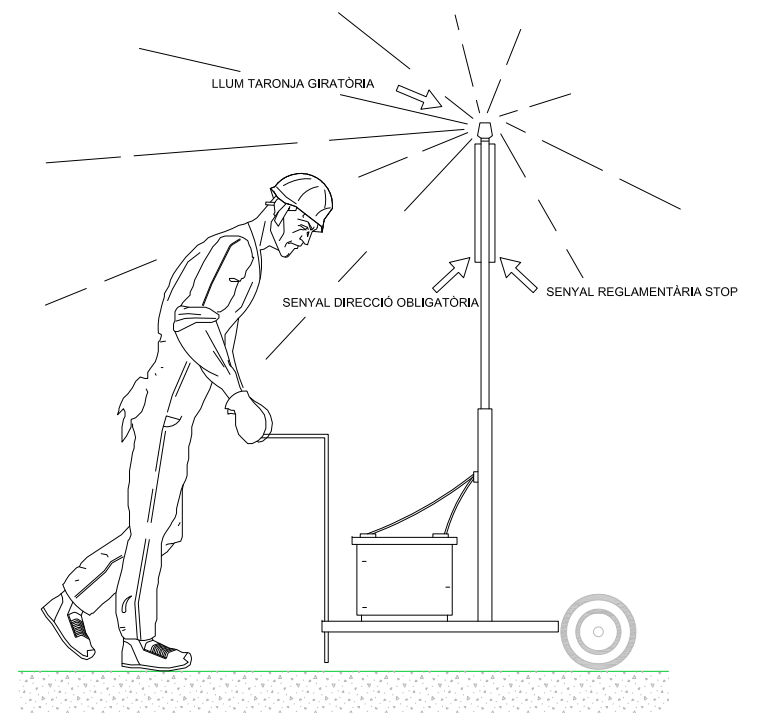

VISTA LATERAL

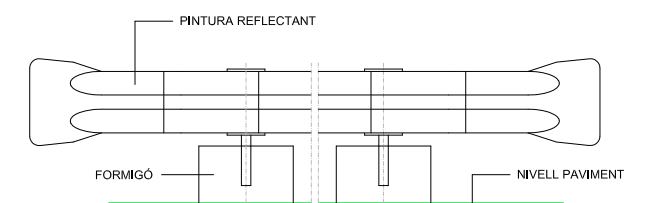

BIONA TANCAMENT D'OBRA DETALL 010102

Promotor: AJUNTAMENT DE ROSES	Títol del projecte: PROJECTE DE FINALITZACIÓ DE LES OBRES DE REFORMA DEL CARRER DEL CAMÍ DEL TURÓ DE L'ULLASTRELL T.M. de Roses (Alt Empordà)	L'autor del projecte:  Marc Cucurella i Vila Enginyer Tècnic d'Obres Públiques Col·legiat 12.216	Nom del plànol: 5.2 ESTUDI DE SEGURETAT I SALUT II - ESQUEMES DE SEGURETAT	Escala: S / E	Data: MARÇ 2022 Full: 8 de 12	Plànol: 1
---	---	--	---	------------------	--	---------------------

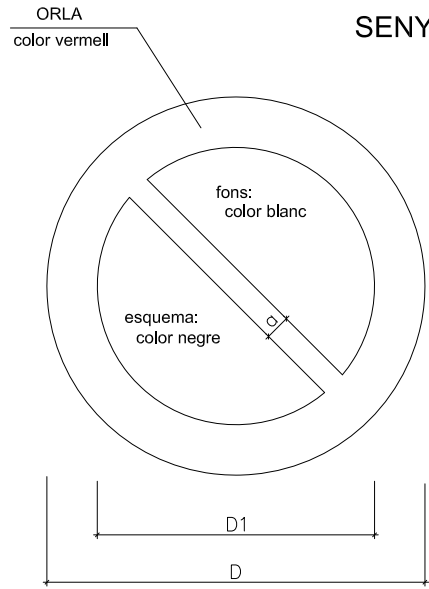

SENYALS DE PROHIBICIÓ

DIMENSIONS EN mm.		
D	D1	a
594	420	44
420	297	31
297	210	17
210	148	16
148	105	11
105	74	8

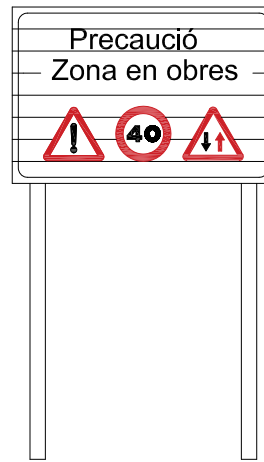

C-1. SENYALITZACIÓ D OBRES
DETALL 010500

SENYALS D'OBLIGACIÓ

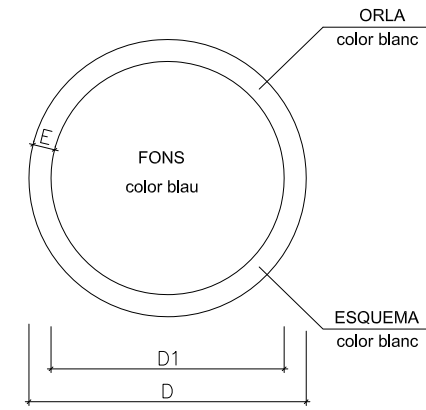

DIMENSIONS EN mm.		
D	D1	m
594	534	30
420	378	21
297	267	15
210	188	11
148	132	8
105	95	5

 AIGUA NO POTABLE	 PROHIBIT APAGAR AMB AIGUA	 PROHIBIT ENCENDRE FOC	 PROHIBIT FUMAR	 PROHIBIT A PERSONES
 PROHIBIT EL PAS ALS VIANANTS	 PROHIBIDA L'ENTRADA	 PROHIBIT EL PAS A TOTA PERSONA AJENA A L'OBRA	 PROHIBIT EL PAS	 PROHIBIT ACCIONAR
 NO PASSAR	 PROHIBIT ACOMPANYANTS EN CARRETÓ	 PROHIBIT DEPOSITAR MATERIALS, MANTENIR LLIURE EL PAS	 PROHIBIT EL PAS A CARRETÓ	 PROHIBIT TREPITJAR TERRA NO SEGUR
 NO CONNECTAR S'ESTÀ TREBALLANT	 NO MANIOBRAR TREBALLS EN TENSIÓ	 NO CONNECTAR		

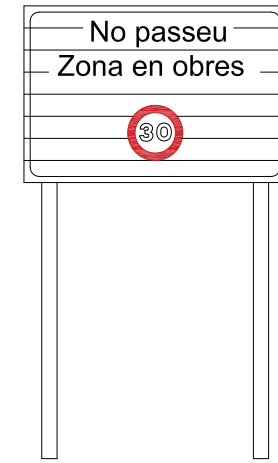

CARTELL SENYALITZACIÓ D'OBRES

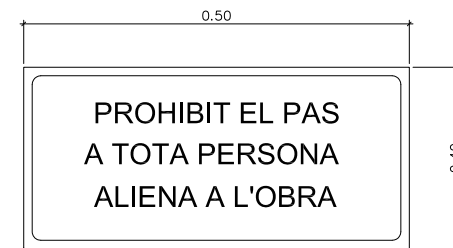

CARTELL INDICATIU DE RISC

 ÚS MASCARILLA	 ÚS CASC	 ÚS PROTECTORS AUDITIVS	 ÚS ULLERES
 ÚS GUANTS	 ÚS GUANTS DIELECTRICS	 ÚS BOTES	 ÚS BOTES DIELECTRIQUES
 ELIMINAR PUNTES	 ÚS CINTURÓ DE SEGURETAT	 ÚS CINTURÓ DE SEGURETAT	 ÚS CALÇAT ANTIESTÀTIC
 ÚS D'ULLERES O PANTALLS	 ÚS DE PANTALLA	 OBLIGACIÓ RENTAR-SE LES MANS	 ÚS DE PROTECTOR AJUSTABLE
 SENYAL DE PERILL DE MORT DETALL 010503	 EMPÈNYER NO ARROSSEGAR	 ÚS DE PROTECTOR FIX	

EQUIP SENYALITZACIÓ PROVISIONAL D'OBRES

TR-301 2u.

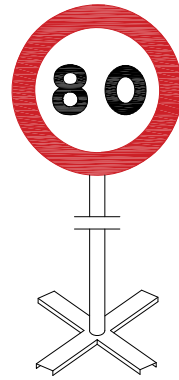

TR-301 2u.

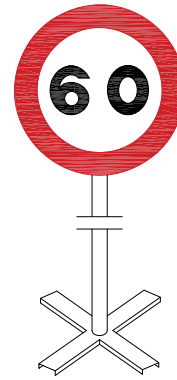

TR-301 2u.

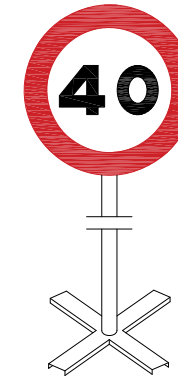

TR-5 1u.

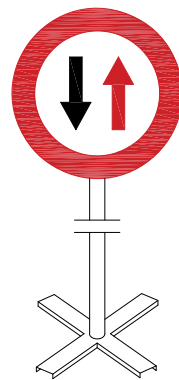

TR-305 2u.

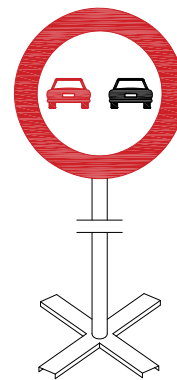

TR-500 2u.

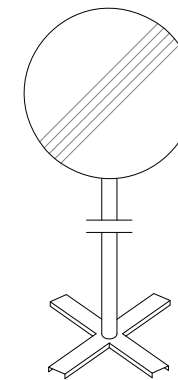

TP-17 2u.

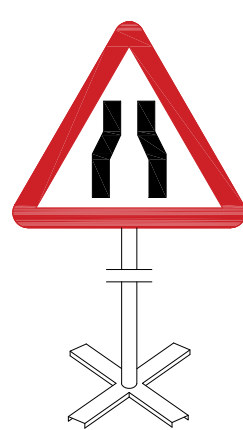

TP-18 2u.



TR-6 1u.

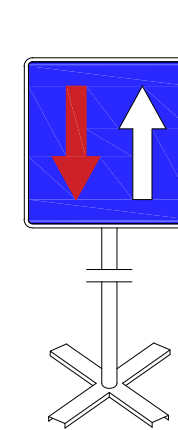

Equip estàndard -Senyalització provisional d' obres per carretera convencional - senyals amb fons groc

SENYALS D'ADVERTÈNCIA DE PERILL

AMYS APA ASIG CSIS SEOPAN	SENYALS INDICATIVES PRIMERS AUXILIS	SI - PPA - 25
---------------------------------------	--	---------------

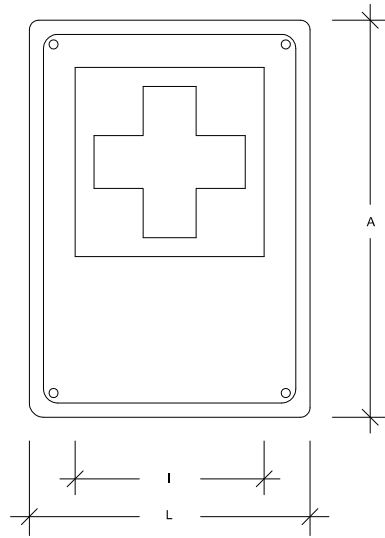

	Dimensions en mm.			
	L	I	A	∅ taladre
IPPA-59	594	356	840	5,8
IPPA-29	297	178	420	4,8
IPPA-21	210	126	297	3,6

Les observacions relatives a la present senyal, han de ser dirigides a:	Concorda amb:
	UNE-1.115 ISO-R-557 Codi de circulació

AMYS APA ASIG CSIS SEOPAN	SENYALS INDICATIVES EXTINTOR	SI - EI - 26
---------------------------------------	---------------------------------	--------------

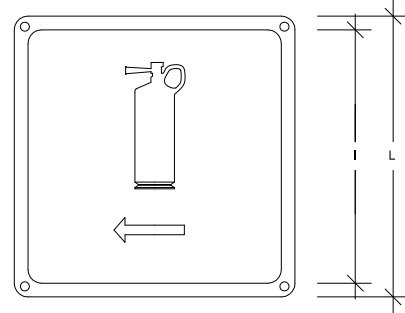

	Dimensions en mm.		
	L	I	∅ taladre
IEI-59	594	534	5,8
IEI-29	297	268	4,8
IEI-21	210	189	3,6

Les observacions relatives a la present senyal, han de ser dirigides a:	Concorda amb:

AMYS APA ASIG CSIS SEOPAN	SENYALS INDICATIVES RISC DE MAQUINARIA PESADA EN MOVIMENT	SA - MP - 23
---------------------------------------	--	--------------

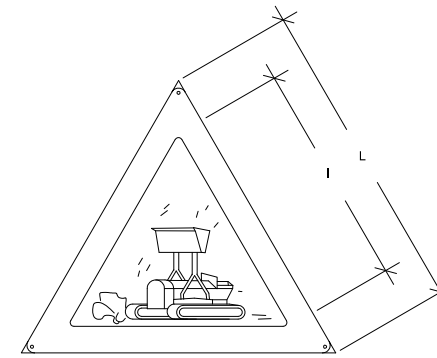

	Dimensions en mm.		
	L	I	∅ taladre
AMP-59	594	420	5,8
AMP-29	297	210	4,8
AMP-21	210	148	3,6

Les observacions relatives a la present senyal, han de ser dirigides a:	Concorda amb:
	UNE-1.115 UNE-48.103 ISO-R-408 ISO-R-557

AMYS APA ASIG CSIS SEOPAN	SENYALS INDICATIVES RISC DE CAIGDES A DIFERENT NIVELL	SA - CDN - 24
---------------------------------------	--	---------------

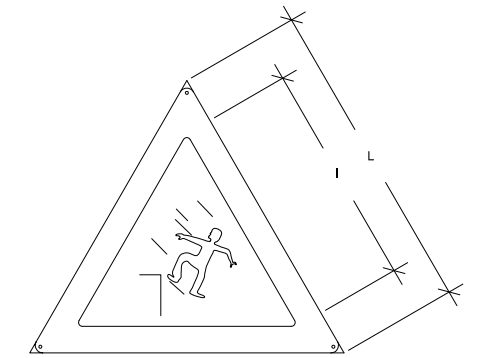

	Dimensions en mm.		
	L	I	∅ taladre
ACDN-59	594	420	5,8
ACDN-29	297	210	4,8
ACDN-21	210	148	3,6

Les observacions relatives a la present senyal, han de ser dirigides a:	Concorda amb:
	UNE-1.115 UNE-48.103 ISO-R-408 ISO-R-557

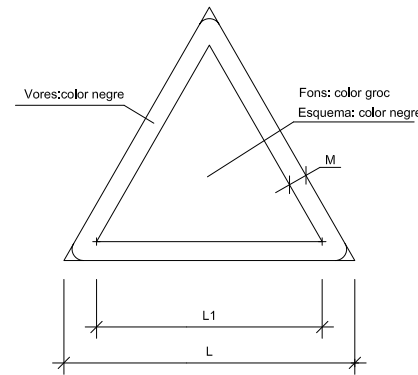

DIMENSIONS EN mm.		
D	D1	m
594	492	30
420	348	21
297	246	15
210	174	11
148	121	8
105	87	5

AMYS
APA
ASIQ
CSIS
SEOPAN

SENYALS D'OBLIGACIÓ
OBLIGATORI L'ÚS DE CASCS

SO - UC - 05

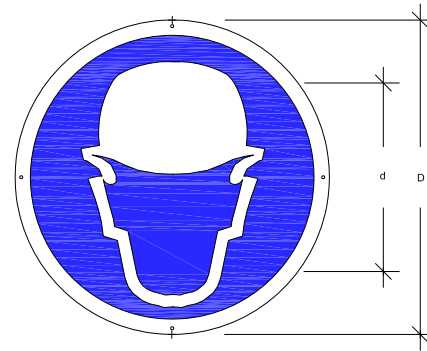

	Dimensions en mm.		
	D	d	r/o taladre
OUB-59	594	534	5,8
OUB-29	297	268	4,8
OUB-21	210	189	3,6

Les observacions relatives a la present senyal, han de ser dirigides a:	Concorda amb:
	UNE-1.115 UNE-48.103 ISO-R-408 ISO-R-557 Codi de circulació *

AMYS
APA
ASIQ
CSIS
SEOPAN

SENYALS D'OBLIGACIÓ
OBLIGATORI L'ÚS DE GUANTS O MANYOPLES

SO - UG - 06

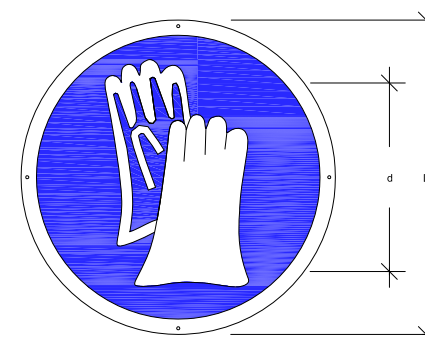

	Dimensions en mm.		
	D	d	r/o taladre
OUB-59	594	534	5,8
OUB-29	297	268	4,8
OUB-21	210	189	3,6

Les observacions relatives a la present senyal, han de ser dirigides a:	Concorda amb:
	UNE-1.115 UNE-48.103 ISO-R-408 ISO-R-557 Codi de circulació *

AMYS
APA
ASIQ
CSIS
SEOPAN

SENYALS D'OBLIGACIÓ
OBLIGATORI L'ÚS DE BOTES DE SEGURETAT

SO - UB - 07

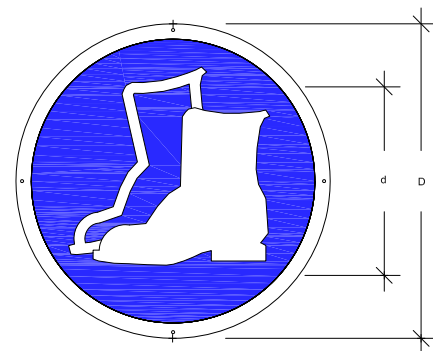

	Dimensions en mm.		
	D	d	r/o taladre
OUB-59	594	534	5,8
OUB-29	297	268	4,8
OUB-21	210	189	3,6

Les observacions relatives a la present senyal, han de ser dirigides a:	Concorda amb:
	UNE-1.115 UNE-48.103 ISO-R-408 ISO-R-557 Codi de circulació *

AMYS
APA
ASIQ
CSIS
SEOPAN

SENYALS D'OBLIGACIÓ
OBLIGATORI L'ÚS D'ULLERES O PANTALLES

SO - UGP - 08

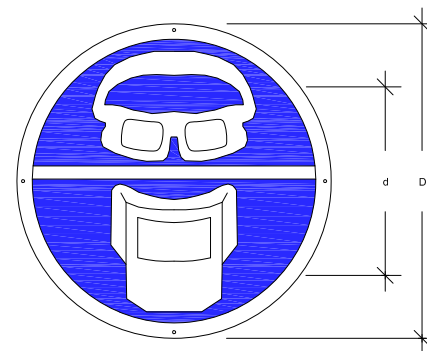

	Dimensions en mm.		
	D	d	r/o taladre
OUGP-59	594	534	5,8
OUGP-29	297	268	4,8
OUGP-21	210	189	3,6

Les observacions relatives a la present senyal, han de ser dirigides a:	Concorda amb:
	UNE-1.115 UNE-48.103 ISO-R-408 ISO-R-557 Codi de circulació *

AMYS
APA
ASIQ
CSIS
SEOPAN

SENYALS D'OBLIGACIÓ
OBLIGATORI L'ÚS DEL CINTURÓ DE SEGURETAT

SO - UCS - 09

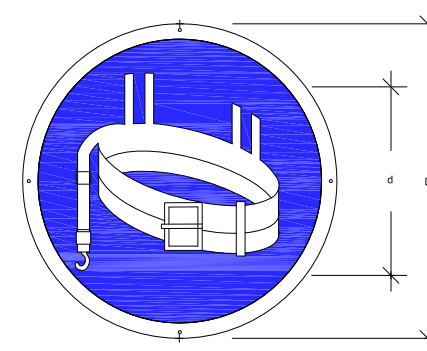

	Dimensions en mm.		
	D	d	r/o taladre
OUCS-59	594	534	5,8
OUCS-29	297	268	4,8
OUCS-21	210	189	3,6

Les observacions relatives a la present senyal, han de ser dirigides a:	Concorda amb:
	UNE-1.115 UNE-48.103 ISO-R-408 ISO-R-557 Codi de circulació *

AMYS
APA
ASIQ
CSIS
SEOPAN

SENYALS D'OBLIGACIÓ
OBLIGATORI ELIMINAR PUNTES

SO - EP - 10

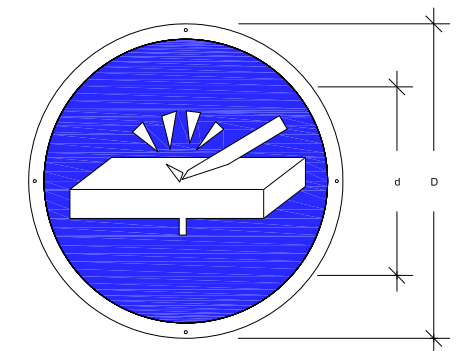

	Dimensions en mm.		
	D	d	r/o taladre
OEP-59	594	534	5,8
OEP-29	297	268	4,8
OEP-21	210	189	3,6

Les observacions relatives a la present senyal, han de ser dirigides a:	Concorda amb:
	UNE-1.115 UNE-48.103 ISO-R-408 ISO-R-557 Codi de circulació *

ÍNDEX PLEC DE CONDICIONS

1.	DEFINICIONS I COMPETÈNCIES DELS AGENTS DEL FET CONSTRUCTIU.....	3	4.1.1.	Equips de protecció individual (EPI)	9
1.1.	PROMOTOR	3	4.1.2.	Roba de treball	10
1.2.	“PROJECT MANAGER” I “CONTRACTOR MANAGER”	3	4.2.	PROTECCIONS COL·LECTIVES.....	10
1.3.	COORDINADOR DE SEGURETAT I SALUT	3	4.2.1.	Tanques autònomes de limitació i protecció	10
1.4.	PROJECTISTA	4	4.2.2.	Tanques autònomes de limitació i protecció	10
1.5.	DIRECTOR D'OBRA.....	4	4.2.3.	Baranes.....	10
1.6.	CONTRACTISTA O CONSTRUCTOR (EMPRESARI PRINCIPAL) I SUBCONTRACTISTES	5	4.2.4.	Cables de subjecció de cinturó de seguretat (ancoratges).....	10
1.6.1.	DEFINICIÓ DE CONTRACTISTA	5	4.2.5.	Escales de mà	10
1.6.2.	DEFINICIÓ DE SUBCONTRACTISTA	5	4.2.6.	Topalls de desplaçament de vehicles	10
1.7.	TREBALLADORS AUTÒNOMS.....	6	4.2.7.	Interruptors diferencials i connexions a terra	10
1.8.	TREBALLADORS	6	4.2.8.	Extintors	10
2.	DOCUMENTACIÓ PREVENTIVA DE CARÀCTER CONTRACTUAL	7	4.2.9.	Mitjans auxiliars de topografia.....	10
2.1.	INTERPRETACIÓ DELS DOCUMENTS VINCULANTS EN MATÈRIA DE SEGURETAT I SALUT	7	5.	PLEC DE CONDICIONS TÈCNiques ESPECÍFIQUES DE SEGURETAT DELS EQUIPS, MÀQUINES I/O MÀQUINES – FERRAMENTES.....	10
2.2.	VIGÈNCIA DE L'ESTUDI DE SEGURETAT I SALUT	7	5.1.	DEFINICIÓ I CARACTERÍSTIQUES DELS EQUIPS, MÀQUINES I FERRAMENTES.....	10
2.3.	PLA DE SEGURETAT I SALUT DEL CONTRACTISTA	7	5.1.1.	Definició	10
2.4.	LLIBRE D'INCIDÈNCIES.....	7	5.1.2.	Característiques.....	11
2.5.	CARÀCTER VINCULANT DEL CONTRACTE O DOCUMENT DEL “CONVENI DE PREVENCIÓ I COORDINACIÓ” I DOCUMENTACIÓ CONTRACTUAL ANNEX A, EN MATÈRIA DE SEGURETAT	7	5.2.	CONDICIONS D'ELECCIÓ, UTILITZACIÓ, EMMAGATZEMATGE I MANTENIMENT DELS EQUIPS	11
2.6.	PRESCRIPCIONS GENERALS DE SEGURETAT	8	5.2.1.	Elecció d'un Equip	11
3.	NORMATIVA GENERAL D'APLICACIÓ	8	5.2.2.	Condicions d'utilització dels Equips, Màquines i/o Màquines ferramenteres.....	11
3.1.	TEXTOS GENERALS.....	8	5.2.3.	Emmagatzematge i manteniment	11
3.2.	CONDICIONS AMBIENTALS	9	5.3.	NORMATIVA APLICABLE	11
3.3.	INCENDIS	9	5.3.1.	Directiva fonamental.....	11
3.4.	INSTAL·LACIONS ELÈCTRIQUES.....	9	5.3.2.	Altres Directives	11
3.5.	EQUIPS I MAQUINÀRIA.....	9	6.	SERVEIS DE PREVENCIÓ	12
3.6.	EQUIPS DE PROTECCIÓ INDIVIDUAL.....	9	6.1.	SERVEI TÈCNIC DE SEGURETAT I SALUT	12
3.7.	SENYALITZACIÓ.....	9	6.2.	SERVEI MÈDIC.....	12
3.8.	DIVERSOS.....	9	7.	COMITÈ DE SEGURETAT I SALUT.....	12
4.	CONDICIONS DELS MITJANS DE PROTECCIÓ.....	9	8.	INSTAL·LACIONS DE SALUBRITAT I CONFORT	12
4.1.	PROTECCIONS PERSONALS	9	9.	PLA DE SEGURETAT I SALUT EN EL TREBALL	12
			10.	NORMES DE SENYALITZACIÓ	12
			11.	AVÍS PREVI	12
			12.	OBERTURA DEL CENTRE DE TREBALL	12

13.	CONDICIONS ECONÒMIQUES	13
13.1.	CRITERIS D'APLICACIÓ	13
13.2.	CERTIFICACIÓ DEL PRESSUPOST DEL PLA DE SEGURETAT I SALUT	13
13.3.	REVISIÓ DE PREUS DEL PLA DE SEGURETAT I SALUT	13
13.4.	PENALITZACIONS PER INCOMPLIMENT EN MATÈRIA DE SEGURETAT.....	13
14.	CONDICIONS TÈCNIQUES GENERALS DE SEGURETAT	13
14.1.	PREVENCIÓ DEL CONTRACTISTA A L'APLICACIÓ DE LES TÈCNIQUES DE SEGURETAT	13
14.2.	CONDICIONS TÈCNIQUES DEL CONTROL DE QUALITAT DE LA PREVENCIÓ	14
14.3.	CONDICIONS TÈCNIQUES DELS ÒRGANS DE L'EMPRESA CONTRACTISTA COMPETENTS EN MATÈRIA DE SEGURETAT I SALUT	14
14.4.	OBLIGACIONS DE L'EMPRESA CONTRACTISTA COMPETENT EN MATÈRIA DE MEDICINA DEL TREBALL.....	14
14.5.	COMPETÈNCIES DELS COL·LABORADORS PREVENCIONISTES A L'OBRA.....	14
14.6.	COMPETÈNCIES DE FORMACIÓ EN SEGURETAT A L'OBRA	14

En la redacció d'aquest estudi s'ha tingut en compte la legislació en matèria de seguretat relacionada en la segona part d'aquest plec, i en especial la Llei 31/1995, de 8 de novembre, de prevenció de Riscos Laborals, i el Reial Decret 1627/1997, de 24 d'octubre, segons el qual s'estableixen disposicions mínimes de seguretat i de salut en les obres de construcció. A més s'ha comptat també amb el Reial Decret 604/2006, de 19 de maig, on s'afegeix una disposició final única al Reial Decret 1627/1997 en referència a la presència dels recursos preventius a les obres de construcció.

Aquest estudi de seguretat i salut forma part del projecte d'execució d'obra i és coherent amb el contingut del mateix i recull les mesures preventives adequades als riscos que comporti la realització de l'obra.

A tal efecte, el pressupost de l'estudi de seguretat i anirà incorporat al pressupost general de l'obra com un capítol més del mateix. No s'inclouen en el pressupost de l'estudi de seguretat i salut els costos exigits per a la correcta execució dels treballs conforme a les normes reglamentàries en vigor i els criteris tècnics generalment admesos, emanats d'organismes especialitzats.

Els amidaments, qualitats i valoracions recollides en el pressupost de l'estudi de seguretat i salut podran ser modificades o substituïdes per alternatives proposades pel contractista en el pla de seguretat i salut a que es refereix l'article 7 de Reial Decret 1627/1997, prèvia justificació tècnica convenientment motivada sempre que no suposi una disminució de l'import total ni dels nivells de protecció continguts en l'estudi.

1. DEFINICIONS I COMPETÈNCIES DELS AGENTS DEL FET CONSTRUCTIU

Dins l'àmbit de la respectiva capacitat de decisió cadascun dels actors del fet constructiu, estan obligats a prendre decisions ajustant-se als Principis Generals de l'Acció Preventiva (article 15 a la Llei 31/1995, de 8 de novembre) :

- Evitar riscos
- Avaluar els riscos que no es poden evitar
- Combatre els riscos en el seu origen
- Adaptar la feina a la persona, en particular al que fa referència a la concepció dels llocs de treball, com també a l'elecció dels equips i els mètodes de treball i de producció, amb l'objectiu específic d'atenuar la feina monòtona i repetitiva i de reduir-ne els efectes a la salut
- Tenir en compte l'evolució de la tècnica
- Substituir el que sigui perillós pel que comporti poc perill o no en comporti cap
- Planificar la prevenció, amb la recerca d'un conjunt coherent que hi integri la tècnica, l'organització de la feina, les condicions de treball, les relacions socials i la influència dels factors ambientals al treball.
- Adoptar mesures que donin prioritats a la protecció col·lectiva respecte de la individual
- Facilitar les corresponents instruccions als treballadors

1.1. PROMOTOR

Als efectes del present Estudi de Seguretat i Salut, serà considerat promotor qualsevol persona, física o jurídica, pública o privada, que, individual o col·lectivament, decideixi, impulsi, programi i financi, amb recursos propis o aliens, les obres de construcció a sí, o per la seva posterior alienació, lliurament o cessió a tercers sota qualsevol títol.

Competències en matèria de Seguretat i Salut del promotor:

- Contractar i nomenar al tècnic competent per la Coordinació de Seguretat i Salut en fase de Projecte, quan sigui necessari o és cregui convenient.
- Contractar en fase de Projecte, la redacció de l'Estudi de Seguretat, facilitant a l'efecte al Projectista i al Coordinador respectivament, la documentació i informació prèvia necessària per l'elaboració del Projecte i redacció de l'Estudi de Seguretat i Salut, així com autoritzar als mateixos les modificacions pertinents.
- Facilitar que el Coordinador de Seguretat i Salut en la fase de projecte intervingui en totes les fases d'elaboració del projecte i de preparació de l'obra.
- Contractar i nomenar al Coordinador de Seguretat i Salut en fase d'obra per l'aprovació del Pla de Seguretat i Salut, aportat pel contractista amb antelació a l'inici de les obres, el qual Coordinarà la Seguretat i Salut en fase d'execució material de les mateixes.
- La designació dels Coordinadors en matèria de Seguretat i Salut no eximeix al promotor de les seves responsabilitats.
- Gestionar el "Avis Previ" davant l'Administració Laboral i obtindrà les preceptives llicències i autoritzacions administratives.
- El promotor es responsabilitza que tots els agents del fet constructiu tinguin en compte les observacions del Coordinador de Seguretat i Salut, degudament justificades, o bé proposin unes mesures d'una eficàcia, pel cap baix, equivalents.

1.2. "PROJECT MANAGER" I "CONTRACTOR MANAGER"

Als efectes del present Estudi de Seguretat i Salut, serà considerat "Project Manager" i/o "Contractor Manager" qualsevol persona, física o jurídica, pública o privada que, per la seva solvència, estructura i capacitat tècnica acreditada, de forma individual o col·lectiva i, en representació delegada, expressa i directa del promotor, realitzi la gestió executiva-tècnica-econòmica-financera del Projecte (Project Manager) o de l'Execució Material de l'obra (Contractor Manager), administrant els recursos propis o aliens, de la promoció per compte d'aquell.

Competències en matèria de Seguretat i Salut del "Project / Contractor Manager":

En funció de la capacitat de decisió dins l'estructura, s'estableix la responsabilitat de les facultats delegades i confiades pel promotor, en fase de Projecte (Project Manager) o de l'Execució Material de l'obra (Contractor Manager), en matèria de prevenció de la sinistralitat laboral.

1.3. COORDINADOR DE SEGURETAT I SALUT

El Coordinador de Seguretat i Salut serà als efectes del present Estudi de Seguretat i Salut, qualsevol persona física legalment habilitada pels seus coneixements específics i que compti amb titulació acadèmica en Construcció.

És designat pel promotor en qualitat de Coordinador de Seguretat: en fase de concepció, estudi i elaboració del Projecte o durant l'execució de l'obra.

El Coordinador de Seguretat i Salut i Salut forma part de la Direcció d'Obra o Direcció Facultativa/Direcció d'Execució.

Competències en matèria de Seguretat i Salut del Coordinador de Seguretat del Projecte:

- Vetllar per que en fase de concepció, estudi i elaboració del Projecte, el Projectista tingui en consideració els "Principis Generals de la Prevenció en matèria de Seguretat i Salut" (article 15 a la Llei 31/1995), i en particular:
 - Prendre les decisions constructives, tècniques i d'organització amb la finalitat de planificar les diferents feines o fases de treball que es desenvolupin simultània o successivament.

- Estimar la duració requerida per l'execució de les diferents feines o fases de treball.
- Traslladar al Projectista tota la informació preventiva necessària que l'hi cal per integrar la Seguretat i Salut a les diferents fases de concepció, estudi i elaboració del projecte d'obra.
- Coordinar l'aplicació del que es disposa en els punts anteriors i redactar o fer redactar l'Estudi de Seguretat i Salut.

Competències en matèria de Seguretat i Salut del Coordinador de Seguretat i Salut d'Obra:

Les funcions del Coordinador en matèria de Seguretat i Salut durant l'execució de l'obra, segons el Reial Decret 1627/1997, són les següents:

- Coordinar l'aplicació dels Principis Generals de l'Acció Preventiva (article 15 Llei 31/1995, de 8 de novembre):
 - En el moment de prendre les decisions tècniques i d'organització amb el fi de planificar les diferents tasques o fases de treball que s'hagin de desenvolupar simultània o successivament.
 - En l'estimació de la durada requerida per a l'execució d'aquests treballs o fases de treball.
- Coordinar les activitats de l'obra per garantir que els Contractistes, i, si n'hi ha del Subcontractistes i els treballadors autònoms, apliquin de manera coherent i responsable els Principis de l'Acció Preventiva que recull l'article 15 de la Llei de Prevenció de Riscos Laborals (Llei 31/1995, de 8 de novembre) durant l'execució de l'obra i, en particular, en les tasques o activitats al què es refereix l'article 10 del Reial Decret 337/2010 de 19 de març sobre disposicions mínimes de Seguretat i Salut a les obres de construcció:
 - El manteniment de l'obra en bon estat d'ordre i neteja.
 - L'elecció de l'emplaçament dels llocs i àrees de treball, tenint en compte les seves condicions d'accés, i la determinació de les vies o zones de desplaçament o circulació.
 - La manipulació dels diferents materials i la utilització dels mitjans auxiliars.
 - El manteniment, el control previ a la posta en servei i el control periòdic de les INSTAL·LACIONS i dispositius necessaris per a l'execució de l'obra, a fi de corregir els defectes que puguin afectar a la seguretat i la salut dels treballadors.
 - La delimitació i el condicionament de les zones d'emmagatzematge i dipòsit dels diferents materials, en particular si es tracta de matèries o substàncies perilloses.
 - La recollida dels materials perillosos utilitzats.
 - L'emmagatzematge i l'eliminació o evacuació dels residus i deixalles.
 - L'adaptació, d'acord amb l'evolució de l'obra, del període de temps efectiu que haurà de dedicar-se als diferents treballs o fases de treball.
 - La cooperació entre els contractistes, Subcontractistes i treballadors autònoms.
 - Les interaccions i incompatibilitats amb qualsevol tipus de treball o activitat que es realitzi en l'obra o a prop del lloc de l'obra.
- Aprovar el Pla de Seguretat i Salut (PSS) elaborat pel contractista i, si s'escau, les modificacions que s'hi hagués introduït. La Direcció Facultativa prendrà aquesta funció quan no calgui la designació de Coordinador.
- Organitzar la coordinació d'activitats empresarials prevista en l'article 24 de la Llei de Prevenció de Riscos Laborals.
- Coordinar les accions i funcions de control de l'aplicació correcta dels mètodes de treball.
- Adoptar les mesures necessàries perquè només puguin accedir a l'obra les persones autoritzades.

El Coordinador de Seguretat i Salut en la fase d'execució de l'obra respondrà davant del promotor, del compliment de la seva funció com "staff" assessor especialitzat en Prevenció de la Sinistralitat Laboral, en col·laboració estricta amb els diferents agents que intervinguin a l'execució material de l'obra. Qualsevol divergència serà presentada al promotor com a màxim patró i responsable de la gestió constructiva de la promoció d'edificació, a fi que aquest prengui, en funció de la seva autoritat, la decisió executiva que calgui.

Les responsabilitats del Coordinador no eximiran de les seves responsabilitats al promotor, Fabricants i Subministradors d'equips, eines i mitjans auxiliars, Direcció d'Obra o Direcció Facultativa, Contractistes, Subcontractistes, treballadors autònoms i treballadors.

1.4. PROJECTISTA

És el tècnic habilitat professionalment que, per encàrrec del promotor i amb subjecció a la normativa tècnica i urbanística corresponent, redacta el Projecte.

Podran redactar projectes parcials del Projecte, o parts que el complementin, altres tècnics, de forma coordinada amb l'autor d'aquest, contant en aquest cas, amb la col·laboració del Coordinador de Seguretat i Salut designat pel promotor.

Quan el Projecte es desenvolupa o completa mitjançant projectes parcials o d'altres documents tècnics, cada projectista assumeix la titularitat del seu projecte.

Competències en matèria de Seguretat i Salut del Projectista:

- Tenir en consideració els suggeriments del Coordinador de Seguretat i Salut en fase de Projecte per integrar els Principis de l'Acció Preventiva (article 15 Llei 31/1995), prendre les decisions constructives, tècniques i d'organització que puguin afectar a la planificació dels treballs o fases de treball durant l'execució de les obres.
- Acordar, en el seu cas, amb el promotor la contractació de col·laboracions parcials.

1.5. DIRECTOR D'OBRA

És el tècnic habilitat professionalment que, formant part de la Direcció d'Obra o Direcció Facultativa, dirigeix el desenvolupament de l'obra en els aspectes tècnics, estètics, urbanístics i mediambientals, de conformitat amb el Projecte que el defineix, la llicència constructiva i d'altres autoritzacions preceptives i les condicions del contracte, amb l'objecte d'assegurar l'adequació al fi proposat. En el cas que el director d'obra dirigeixi a mes a mes l'execució material de la mateixa, assumirà la funció tècnica de la seva realització i del control qualitatiu i quantitatiu de l'obra executada i de la seva qualitat.

Podran dirigir les obres dels projectes parcials altres tècnics, sota la coordinació del director d'obra, contant amb la col·laboració del Coordinador de Seguretat i Salut en fase d'Obra, nomenat pel promotor.

Competències en matèria de Seguretat i Salut del director d'obra:

- Verificar el replanteig, l'adequació dels fonaments, estabilitat dels terrenys i de l'estructura projectada a les característiques geotècniques del terreny.
- Si dirigeix l'execució material de l'obra, verificar la recepció d'obra dels productes de construcció, ordenant la realització dels assaigs i proves precises; comprovar els nivells, desploms, influència de les condicions ambientals en la realització dels treballs, els materials, la correcta execució i disposició dels elements constructius, de les instal·lacions i dels Medis Auxiliars d'utilitat Preventiva i la Senyalització, d'acord amb el Projecte i l'Estudi de Seguretat i Salut.
- Resoldre les contingències que es produeixen a l'obra i consignar en el Llibre d'Ordres i Assitència les instruccions necessàries per la correcta interpretació del Projecte i dels Medis Auxiliars d'Utilitat Preventiva i solucions de Seguretat i Salut integrada previstes en el mateix.
- Elaborar a requeriment del Coordinador de Seguretat i Salut o amb la seva conformitat, eventuais modificacions del projecte, que vinguin exigides per la marxa de l'obra i que puguin afectar a la Seguretat i Salut dels treballs, sempre que les mateixes s'adeqüin a les disposicions normatives contemplades a la redacció del Projecte i del seu Estudi de Seguretat i Salut.

- Subscriure l'Acta de Replanteig o començament de l'obra, confrontant prèviament amb el Coordinador de Segureta i Salut l'existència prèvia de l'Acta d'Aprovació del Pla de Seguretat i Salut del contractista.
- Certificar el final d'obra, simultàniament amb el Coordinador de Seguretat, amb els visats que siguin preceptius.
- Conformar les certificacions parcials i la liquidació final de les unitats d'obra i de Seguretat i Salut executades, simultàniament amb el Coordinador de Seguretat.
- Les instruccions i ordres que doni la Direcció d'Obra o Direcció Facultativa, seran normalment verbals, tenint força per obligar a tots els efectes. Els desviaments respecte al compliment del Pla de Seguretat i Salut, s'anotaran pel Coordinador al Llibre d'incidències.
- Elaborar i subscriure conjuntament amb el Coordinador de Seguretat, la memòria de Seguretat i Salut de l'obra finalitzada, per lliurar-la al promotor, amb els visats que foren perceptius.

1.6. CONTRACTISTA O CONSTRUCTOR (EMPRESARI PRINCIPAL) I SUBCONTRACTISTES

1.6.1. DEFINICIÓ DE CONTRACTISTA

És qualsevol persona, física o jurídica, que individualment o col·lectivament, assumeix contractualment davant el promotor, el compromís d'executar, en condicions de solvència i seguretat, amb medis humans i materials, propis o aliens, les obres o part de les mateixes amb subjecció al contracte, el Projecte i el seu Estudi de Seguretat i Salut.

1.6.2. DEFINICIÓ DE SUBCONTRACTISTA

És qualsevol persona física o jurídica que assumeix contractualment davant el contractista, empresari principal, el compromís de realitzar determinades parts o instal·lacions de l'obra, amb subjecció al contracte, al Projecte i al Pla de Seguretat, del contractista, pel que es regeix la seva execució.

Competències en matèria de Seguretat i Salut del contractista i/o Subcontractista:

- El contractista haurà d'executar l'obra amb subjecció al Projecte, directrius de l'Estudi i compromisos del Pla de Seguretat i Salut, a la legislació aplicable i a les instruccions del director d'obra, i del Coordinador de Seguretat i Salut, amb la finalitat de dur a terme les condicions preventives de la sinistralitat laboral i l'assegurament de la qualitat, compromeses en el Pla de Seguretat i Salut, i exigides en el Projecte.
- Tenir acreditació empresarial i la solvència i capacitació tècnica, professional i econòmica que l'habiliti per al compliment de les condicions exigibles per actuar com constructor (i/o subcontractista, en el seu cas), en condicions de Seguretat i Salut.
- Designar al Cap d'Obra que assumirà la representació tècnica del constructor (i/o) Subcontractista, en el seu cas), a l'obra i que per la seva titulació o experiència haurà de tenir la capacitat adequada d'acord amb les característiques i complexitat de l'obra.
- Assignar a l'obra els medis humans i materials que la seva importància ho requereixi.
- Formalitzar les subcontractacions de determinades parts o instal·lacions de l'obra dins dels límits establerts en el Contracte.
- Redactar i signar el Pla de Seguretat i Salut que desenvolupi l'Estudi de Seguretat i Salut del Projecte. El Subcontractista podrà incorporar els suggeriments de millora corresponents a la seva especialització, en el Pla de Seguretat i Salut del contractista i presentar-los a l'aprovació del Coordinador de Seguretat.
- El representant legal del contractista signarà l'Acta d'Aprovació del Pla de Seguretat i Salut conjuntament amb el Coordinador de Seguretat.
- Signar l'Acta de Replanteig o començament i l'Acta de Recepció de l'obra.

- Aplicarà els Principis de l'Acció Preventiva que recull l'article 15 de la Llei de Prevenció de Riscos Laborals, en particular, en desenvolupar les tasques o activitats indicades en l'esmentat Reial Decret 337/2010, article 10 del Reial Decret 1627/1997:
 - Complir i fer complir al seu personal allò establert en el Pla de Seguretat i Salut (PSS).
 - Complir la normativa en matèria de prevenció de riscos laborals, tenint en compte, si s'escau, les obligacions que fan referència a la coordinació d'activitats empresarials previstes en l'article 24 de la Llei de Prevenció de Riscos Laborals, i també complir les disposicions mínimes establertes en l'annex IV del Reial Decret 1627/1997 i Reial Decret 337/2010, de 19 de març, durant l'execució de l'obra.
 - Informar i facilitar les instruccions adequades als treballadors autònoms sobre totes les mesures que s'hagin d'adoptar pel que fa a la seguretat i salut a l'obra.
 - Atendre les indicacions i complir les instruccions del Coordinador en matèria de seguretat i salut durant l'execució de l'obra, i si és el cas, de la Direcció Facultativa.
 - Els Contractistes i Subcontractistes seran responsables de l'execució correcta de les mesures preventives fixades en el Pla de Seguretat i Salut (PSS) en relació amb les obligacions que corresponen directament a ells o, si escau, als treballadors autònoms que hagin contractat.
 - A més, els Contractistes i Subcontractistes respondran solidàriament de les conseqüències que es derivin de l'incompliment de les mesures previstes al Pla, als termes de l'apartat 2 de l'article 42 de la Llei de Prevenció de Riscos Laborals.
 - Les responsabilitats del Coordinador, de la Direcció Facultativa i del promotor no eximiran de les seves responsabilitats als Contractistes i al Subcontractistes.
 - El constructor serà responsable de la correcta execució dels treballs mitjançant l'aplicació de Procediments i Mètodes de Treball intrínsecament segurs (SEGURETAT INTEGRADA), per assegurar la integritat de les persones, els materials i els mitjans auxiliars fets servir a l'obra.
 - El constructor facilitarà per escrit a l'inici de l'obra, el nom del Director Tècnic, que serà creditor de la conformitat del Coordinador i de la Direcció Facultativa.
 - El Director Tècnic podrà exercir simultàniament el càrrec de Cap d'Obra o be delegarà l'esmentada funció a altre tècnic, Cap d'Obra, amb coneixements contrastats i suficients de construcció a peu d'obra. El Director Tècnic, o en absència el Cap d'Obra o l'Encarregat General, ostentaran successivament la prelació de representació del contractista a l'obra.
 - El representant del contractista a l'obra, assumirà la responsabilitat de l'execució de les activitats preventives incloses al present Plec i el seu nom figurarà al Llibre d'Incidències.
 - Serà responsabilitat del contractista i del Director Tècnic, o del Cap d'Obra i/o Encarregat en el seu cas, l'incompliment de les mesures preventives, a l'obra i entorn material, de conformitat a la normativa legal vigent.
 - El contractista també serà responsable de la realització del Pla de Seguretat i Salut (PSS), així com de l'específica vigilància i supervisió de seguretat, tant del personal propi com subcontractat, així com de facilitar les mesures sanitàries de caràcter preventiu laboral, formació, informació i capacitació del personal, conservació i reposició dels elements de protecció personal dels treballadors, càlcul i dimensions dels Sistemes de Proteccions Col·lectives i en especial, les baranes i passarel·les, condemna de forats verticals i horitzontals susceptibles de permetre la caiguda de persones o objectes, característiques de les escales i estabilitat dels esglaons i recolzadors, ordre i neteja de les zones de treball, enllumenat i ventilació dels llocs de treball, bastides, apuntalaments, encofrats i estintolaments, aplecs i emmagatzematges de materials, ordre d'execució dels treballs constructius, seguretat de les màquines, grues, aparells d'elevació, mesures auxiliars i equips de treball en general, distància i localització

d'estesa i canalitzacions de les companyies subministradores, així com qualsevol altre mesura de caràcter general i d'obligat compliment, segons la normativa legal vigent i els costums del sector i que pugui afectar a aquest centre de treball.

- El Director Tècnic (o el Cap d'Obra), visitaran l'obra com a mínim amb una cadència diària i hauran de donar les instruccions pertinents a l'Encarregat General, que haurà de ser una persona de provada capacitat pel càrrec, haurà d'estar present a l'obra durant la realització de tot el treball que s'executi. Sempre que sigui preceptiu i no existeixi altra designada a l'efecte, s'entendrà que l'Encarregat General és al mateix temps el Supervisor General de Seguretat i Salut del Centre de Treball per part del contractista, amb independència de qualsevol altre requisit formal.
- L'acceptació expressa o tàcita del contractista pressuposa que aquest ha reconegut l'emplaçament del terreny, les comunicacions, accessos, afectació de serveis, característiques del terreny, mides de seguretats necessàries, etc. i no podrà al·legar en el futur ignorància d'aquestes circumstàncies.
- El contractista haurà de disposar de les pòlisses d'assegurança necessària per a cobrir les responsabilitats que puguin esdevenir per motius de l'obra i el seu entorn, i serà responsable dels danys i perjudicis directes o indirectes que puguin ocasionar a tercers, tant per omissió com per negligència, imprudència o imperícia professional, del personal al seu càrrec, així com del Subcontractistes, industrials i/o treballadors autònoms que intervinguin a l'obra.
- Les instruccions i ordres que doni la Direcció d'Obra o Direcció Facultativa, seran normalment verbals, tenint força per obligar a tots els efectes. Els desviaments respecte al compliment del Pla de Seguretat i Salut, s'anotaran pel Coordinador al Llibre d'Incidències.
- En cas d'incompliment reiterat dels compromisos del Pla de Seguretat i Salut (PSS), el Coordinador i Tècnics de la Direcció d'Obra o Direcció Facultativa, constructor, Director Tècnic, Cap d'Obra, Encarregat, Supervisor de Seguretat, Delegat Sindical de Prevenció o els representants del Servei de Prevenció (propri o concertat) del contractista i/o Subcontractistes, tenen el dret a fer constar al Llibre d'Incidències, tot allò que consideri d'interès per a reconduir la situació als àmbits previstos al Pla de Seguretat i Salut de l'obra.
- Les condicions de seguretat i salut del personal, dins de l'obra i els seus desplaçaments a/o des del seu domicili particular, seran responsabilitat dels Contractistes i/o Subcontractistes així com dels propis treballadors Autònoms.
- També serà responsabilitat del contractista, el tancament perimetral del recinte de l'obra i protecció de la mateixa, el control i reglament intern de policia a l'entrada, per a evitar la intromissió incontrolada de tercers aliens i curiosos, la protecció d'accessos i l'organització de zones de pas amb destinació als visitants de les oficines d'obra.
- El contractista haurà de disposar d'un senzill, però efectiu, Pla d'Emergència per a l'obra, en previsió d'incendis, pluges, glaçades, vent, entre d'altres, que puguin posar en situació de risc al personal d'obra, a tercers o als medis e instal·lacions de la pròpia obra o limítrofs.
- El contractista i/o Subcontractistes tenen absolutament prohibit l'ús d'explosius sense autorització escrita de la Direcció d'Obra o Direcció Facultativa.
- La utilització de grues, elevadors o d'altres màquines especials, es realitzarà per operaris especialitzats i habilitats per escrit a tal efecte pels respectius responsables tècnics superiors, sota la supervisió d'un tècnic especialitzat i competent a càrrec del contractista. El Coordinador rebrà una còpia de cada títol d'habilitació signat per l'operador de la màquina i del responsable tècnic que autoritza l'habilitació avalant-hi la idoneïtat d'aquell per a realitzar la seva feina, en aquesta obra en concret.

1.7. TREBALLADORS AUTÒNOMS

Persona física diferent al contractista i/o Subcontractista que realitzarà de forma personal i directa una activitat professional, sense cap subjecció a un contracte de treball, i que assumeix contractualment davant el promotor, el contractista o el Subcontractista el compromís de realitzar determinades parts o instal·lacions de l'obra.

Competències en matèria de Seguretat i Salut del Treballador Autònom:

- Aplicar els Principis de l'Acció Preventiva que es recullen en l'article 15 de la Llei de Prevenció de Riscos Laborals, en particular, en desenvolupar les tasques o activitats indicades en l'article 10 del Reial Decret 1627/1997, Reial Decret 337/2010.
- Complir les disposicions mínimes de seguretat i salut, que estableix l'annex IV del Reial Decret 1627/1997 i Reial Decret 337/2010, durant l'execució de l'obra.
- Complir les obligacions en matèria de prevenció de riscos que estableix pels treballadors l'article 29, 1,2, de la Llei de Prevenció de Riscos Laborals.
- Ajustar la seva actuació en l'obra conforme als deures de coordinació d'activitats empresarials establerts en l'article 24 de la Llei de Prevenció de Riscos Laborals, participant, en particular, en qualsevol mesura d'actuació coordinada que s'hagi establert.
- Utilitzar els equips de treball d'acord amb allò disposat en el Reial Decret 1215/1997, de 18 de juliol, pel qual s'estableixen les disposicions mínimes de seguretat i salut per a la utilització dels equips de treball per part dels treballadors.
- Escollir i utilitzar els equips de protecció individual, segons preveu el Reial Decret 773/1997, de 30 de maig, sobre disposicions mínimes de seguretat i salut relativa a la utilització dels equips de protecció individual per part dels treballadors.
- Atendre les indicacions i complir les instruccions del Coordinador en matèria de seguretat i de salut durant l'execució de l'obra i de la Direcció d'Obra o Direcció Facultativa, si n'hi ha.
- Els treballadors autònoms hauran de complir allò establert en el Pla de Seguretat i Salut (PSS):
 - La maquinària, els aparells i les eines que s'utilitzen a l'obra, han de respondre a les prescripcions de seguretat i salut, equivalents i pròpies, dels equipaments de treball que l'empresari contractista posa a disposició dels seus treballadors.
 - Els autònoms i els empresaris que exerceixen personalment una activitat a l'obra, han d'utilitzar equipament de protecció individual apropiat, i respectar el manteniment en condicions d'eficàcia dels diferents sistemes de protecció col·lectiva instal·lats a l'obra, segons el risc que s'ha de prevenir i l'entorn del treball.

1.8. TREBALLADORS

Persona física diferent al contractista, Subcontractista i/o Treballador Autònom que realitzarà de forma personal i directa una activitat professional remunerada per compte aliè, amb subjecció a un contracte laboral, i que assumeix contractualment davant l'empresari el compromís de desenvolupar a l'obra les activitats corresponents a la seva categoria i especialitat professional, seguint les instruccions d'aquell.

Competències en matèria de Seguretat i Salut del Treballador:

- El deure d'obeir les instruccions de l'empresari en allò relatiu a Seguretat i Salut.
- El deure d'indicar els perills potencials.
- Té responsabilitat dels actes personals.
- Té el dret a rebre informació adequada i comprensible i a formular propostes, en relació a la seguretat i salut, en especial sobre el Pla de Seguretat i Salut (PSS).
- Té el dret a la consulta i participació, d'acord amb l'article 18, 2 de la Llei de Prevenció de Riscos Laborals.
- Té el dret a adreçar-se a l'autoritat competent.

- Té el dret a interrompre el treball en cas de perill imminent i seriós per a la seva integritat i la dels seus companys o tercers aliens a l'obra.
- Té el dret de fer ús i el fruit d'unes instal·lacions provisionals de Salubritat i Confort, previstes especialment pel personal d'obra, suficients, adequades i dignes, durant el temps que duri la seva permanència a l'obra.

2. DOCUMENTACIÓ PREVENTIVA DE CARÀCTER CONTRACTUAL

2.1. INTERPRETACIÓ DELS DOCUMENTS VINCULANTS EN MATÈRIA DE SEGURETAT I SALUT

Excepte en el cas que l'escriptura del Contracte o Document de Conveni Contractual ho indiqui específicament d'altra manera, l'ordre de prelación dels Documents contractuals en matèria de Seguretat i Salut per aquesta obra serà el següent:

- Escripura del Contracte o Document del Conveni Contractual.
- Bases del Concurs.
- Plec de Prescripcions per a la Redacció dels Estudis de Seguretat i Salut, i la Coordinació de Seguretat i Salut en fases de Projecte i/o d'Obra.
- Plec de Condicions Generals del Projecte i de l'Estudi de Seguretat i Salut.
- Plec de Condicions Facultatives i Econòmiques del Projecte i de l'Estudi de Seguretat i Salut.
- Procediments Operatius de Seguretat i Salut i/o Procediments de control Administratiu de Seguretat, redactats durant la redacció del Projecte i/o durant l'Execució material de l'Obra, pel Coordinador de Seguretat.
- Plànols i Detalls Gràfics de l'Estudi de Seguretat i Salut.
- Pla d'Acció Preventiva de l'empresari-contractista.
- Pla de Seguretat i Salut de desenvolupament de l'Estudi de Seguretat i Salut del contractista per l'obra en qüestió.
- Protocols, procediments, manuals i/o Normes de Seguretat i Salut interna del contractista i/o Subcontractistes, d'aplicació en l'obra.

Feta aquesta excepció, els diferents documents que constitueixen el Contracte seran considerats com mútuament explicatius, però en el cas d'ambigüitats o discrepàncies interpretatives de tems relacionats amb la Seguretat, seran aclarides i corregides pel director d'obra qui, després de consultar amb el Coordinador de Seguretat, farà l'ús de la seva facultat d'aclarir el contractista les interpretacions pertinents.

Si en el mateix sentit, el contractista descobreix errades, omissions, discrepàncies o contradiccions tindrà que notificar-ho immediatament per escrit al Director d'Obra quin, després de consultar amb el Coordinador de Seguretat, aclarirà ràpidament tots els assumptes, notificant la seva resolució al contractista.

Qualsevol treball relacionat amb temes de Seguretat i Salut, que hagués estat executat pel contractista sense prèvia autorització del Director d'Obra o del Coordinador de Seguretat, serà responsabilitat del contractista, restant el Director d'Obra i el Coordinador de Seguretat, eximits de qualsevol responsabilitat derivada de les conseqüències de les mesures preventives, tècnicament inadequades, que hagin pogut adoptar el contractista pel seu compte.

En el cas que el contractista no notifiqui per escrit el descobriment d'errades, omissions, discrepàncies o contradiccions, aquests, no tan sol no eximeix al contractista de l'obligació d'aplicar les mesures de Seguretat i Salut raonablement exigibles per la reglamentació vigent, els usos i la praxi habitual de la Seguretat Integrada en la construcció, que siguin manifestament indispensables per dur a terme l'esperit o la intenció posada en el Projecte i l'Estudi de Seguretat i Salut, haurà de ser materialitzades com si haguessin estat completes i correctament especificades en el Projecte i el corresponent Estudi de Seguretat i Salut.

Totes les parts del contracte s'entenen complementaries d'entre sí, pel que qualsevol treball requerit en un sols document, encara que no estigui esmentat en cap altre, tindrà el mateix caràcter contractual que si s'hagués recollit en tots.

2.2. VIGÈNCIA DE L'ESTUDI DE SEGURETAT I SALUT

El Coordinador de Seguretat, a la vista dels continguts del Pla de Seguretat i Salut aportat pel contractista, com document de gestió preventiva d'adaptació de la seva pròpia "cultura preventiva interna d'empresa", el desenvolupament dels continguts del Projecte i l'Estudi de Seguretat i Salut per l'execució material de l'obra, podrà indicar en l'Acta d'Aprovació del Pla de Seguretat, la declaració expressa de subsistència, d'aquells aspectes que puguin estar a criteri del Coordinador, millor desenvolupats en l'Estudi de Seguretat, com ampliadors i complementaris dels continguts del Pla de Seguretat i Salut del contractista.

Els Procediments Operatius i/o Administratius de Seguretat, que pugessin redactar el Coordinador de Seguretat i Salut amb posterioritat a l'Aprovació del Pla de Seguretat i Salut, tindrà la consideració de document de desenvolupament de l'Estudi i Pla de Seguretat, essent, per tant, vinculants per les parts contractants.

2.3. PLA DE SEGURETAT I SALUT DEL CONTRACTISTA

D'acord al que es disposa al Reial Decret 1627/1997, cada contractista està obligat a redactar, abans de l'inici dels seus treballs a l'obra, un Pla de Seguretat i Salut adaptant aquest ESS als seus medis, mètodes d'execució i al "Pla d'Acció Preventiva Interna d'empresa", realitzat de conformitat al Reial Decret 39/1997 "Llei de Prevenció de Riscos Laborals" (article 1, 2 ap. 1, 8 i 9).

El contractista en el seu Pla de Seguretat i Salut està obligat a incloure els requisits formals establerts a l'article 7 del Reial Decret 1627/1997, no obstant, el contractista té plena llibertat per estructurar formalment aquest Pla de Seguretat i Salut.

2.4. LLIBRE D'INCIDÈNCIES

En cada centre de treball existirà, amb finalitats de control i seguiment del pla de seguretat i salut, un llibre d'incidències que constarà de fulles per duplicat i que serà facilitat pel Col·legi Professional al que pertanyi el tècnic que hagi aprovat el Pla de Seguretat i Salut. En les obres de les Administracions públiques ho facilitarà l'oficina de supervisió de projectes o òrgans equivalent.

El llibre d'incidències haurà d'estar sempre en obra, i estarà en poder del coordinador en matèria de seguretat i salut durant l'execució o, quan no fos necessària la designació de coordinador, de la direcció facultativa.

A Aquest llibre hi podran accedir la direcció facultativa de l'obra, els contractistes i subcontractistes i els treballadors autònoms, així com les persones o òrgans amb responsabilitats en matèria de prevenció de les empreses intervinents en l'obra, els representants dels treballadors i els tècnics dels òrgans especialitzats en matèria de seguretat i salut en el treball de les Administracions Públiques competents, que podran fer anotacions en ell relacionades amb les finalitats que al llibre se li reconeixen.

Efectuada una anotació en el llibre d'incidències, el coordinador en matèria de seguretat i salut durant l'execució de l'obra, o quan no sigui necessària la designació de coordinador, la direcció facultativa, estaran obligats a remetre, en el termini de vint-i-quatre hores, una còpia a la Inspecció de Treball i Seguretat i Social de la província en què es realitza l'obra.

Igualment hauran de notificar les anotacions en el llibre al contractista afectat i als representants dels treballadors d'aquest.

2.5. CARÀCTER VINCULANT DEL CONTRACTE O DOCUMENT DEL "CONVENI DE PREVENCIÓ I COORDINACIÓ" I DOCUMENTACIÓ CONTRACTUAL ANNEX A, EN MATÈRIA DE SEGURETAT

El conveni de prevenció i coordinació subscrit entre el promotor (o el seu representant), contractista, Projectista, Coordinador de Seguretat, Direcció d'Obra o Direcció Facultativa i Representant Sindical Delegat de Prevenció, podrà ésser elevat a escriptura pública a requeriment de les parts atorgants del mateix, essent de compte exclusiva del contractista totes les despeses notariales i fiscals que es derivin.

El promotor podrà prèvia notificació escrita al contractista, assignar totes o part de les seves facultats assumides contractualment, a la persona física, jurídica o corporació que tingues a be designar a l'efecte, en qualitat de "Project Manager" o de "Contractor Manager" segons procedeixi.

Els terminis i provisions de la documentació contractual contemplada en el present Plec, junt amb els terminis i provisions de tots els documents aquí incorporats per referència, constitueixen l'acord ple i total entre les parts i no durà a terme cap acord o enteniment de cap naturalesa, ni el promotor farà cap endossament o representacions al contractista, excepte les que s'estableixen expressament mitjançant contracte. Cap modificació verbal als mateixos tindrà validesa o força o efecte algun.

El promotor i el contractista s'obligaran a sí mateixos i als seus successors, representants legals i/o concessionaris, amb respecte al pactat en la documentació contractual vinculant en matèria de Seguretat.

El contractista no es agent o representant legal del promotor, pel que aquest no serà responsable en forma alguna de les obligacions o responsabilitats en què incorri o assumeixi el contractista.

No es considerarà que alguna de les parts hagi renunciat a algun dret, poder o privilegi atorgat per qualsevol dels documents contractuals vinculants en matèria de Seguretat, o provisió dels mateixos, salvat que tal renúncia hagi estat degudament expressada per escrit i reconeguda per les parts afectades.

Tots els recursos o remeis brindats per la documentació contractual vinculant en matèria de Seguretat, hauran de ser presos i interpretats com acumulatius, es a dir, addicionals a qualsevol altre recurs prescrit per la llei.

Les controvèrsies que puguin sorgir entre les parts, respecte a la interpretació de la documentació contractual vinculant en matèria de Seguretat, serà competència de la jurisdicció civil. No obstant, es consideraran actes jurídics separables els que es dicten en relació amb la preparació i adjudicació del Contracte i, en conseqüència, podran ser impugnats davant l'ordre jurisdiccional contenciós-administratiu d'acord amb la normativa reguladora de l'esmentada jurisdicció.

2.6. PRESCRIPCIONS GENERALS DE SEGURETAT

Quan s'esdevingui algun accident en que es necessiti assistència facultativa i l'assistència mèdica es redueixi a una primera cura, el cap d'obra del constructor principal realitzarà una investigació tècnica de les causes de tipus humà i de condicions de treball que han possibilitat l'accident. A més dels tràmits establerts oficialment, passarà un informe a la direcció facultativa de l'obra, on s'especificarà:

- Nom de l'accidentat; categoria professional; empresa per a la qual treballa.
- Hora, dia i lloc de l'accident; descripció de l'accident; causes de tipus personal.
- Causes de tipus tècnic; mesures preventives per evitar que es repeteixi.
- Dates límit de realització de les mesures preventives.

Aquest informe es passarà a la direcció facultativa i al coordinador de seguretat en fase d'execució el dia següent al de l'accident com a molt tard, i podran aprovar l'informe o exigir l'adopció de mesures complementàries no indicades a l'informe.

Per a qualsevol modificació futura en el Pla de seguretat i salut que fos necessari realitzar, caldrà aconseguir prèviament l'aprovació del coordinador de seguretat i de la direcció facultativa.

El contractista controlarà els accessos a l'obra i serà responsable del manteniment en condicions reglamentàries i de l'eficàcia preventiva de les proteccions col·lectives i dels resguards de les instal·lacions provisionals, així com de les màquines i vehicles de treball.

El contractista portarà el control d'entrega dels equips de protecció individual (EPI) de la totalitat del personal que intervé a l'obra. En els casos que no hi hagi norma d'homologació oficial, seran de qualitat adequada a les prestacions respectives. Tot el personal, incloent-hi les visites, la direcció facultativa, etc., usará per circular per l'obra el casc de seguretat.

El contractista portarà el control de les revisions de manteniment preventiu i les de manteniment correctiu (avaries i reparacions) de la maquinària d'obra, la qual disposarà de les proteccions i dels resguards originals de fàbrica, o bé les adaptacions millorades amb l'aval d'un tècnic responsable que en garanteixi l'operativitat funcional preventiva.

Tota la maquinària elèctrica que s'usi a l'obra tindrà connectades les carcasses dels motors i els xassís metàl·lics a terra, per la qual cosa s'instal·laran les piquetes de terra necessàries. Queda expressament prohibit efectuar el manteniment o el greixat de les màquines en funcionament.

3. NORMATIVA GENERAL D'APLICACIÓ

Per a la realització del Pla de Seguretat i Salut, el contractista tindrà en compte la normativa existent i vigent en el decurs de la redacció de l'ESS (o EBSS), obligatòria o no, que pugui ésser d'aplicació.

A títol orientareu, i sense caràcter limitatiu, s'adjunta una relació de normativa aplicable.

El contractista, no obstant, afegirà al llistat general de la normativa aplicable a la seva obra les esmenes de caràcter tècnic particular que no siguin a la relació i correspongui aplicar al seu Pla.

3.1. TEXTOS GENERALS

- Disposicions mínimes de Seguretat i Salut en els Llocs de Treball Reial Decret 486/1997 de 14 d'abril.
- Ordre Aprovació del Model de Llibre d'Incidències en les obres de Construcció. OM 12 de gener de 1998. DOGC 2565 de 27 de gener de 1998.
- Regulació de la Jornada de Treball, Jornades Especials i Descans. Reial Decret 2001/1983 de 28 de juliol.
- Llei de Prevenció de Riscos Laborals. Llei 31/1995 de 8 novembre.
- Reglament dels Serveis de Prevenció. Reial Decret 39/1997 de 17 de gener.
- Senyalització de Seguretat i Salut en el Treball. Reial Decret 485/1997 de 14 d'abril.
- Disposicions mínimes de Seguretat i Salut en el Centres de Treball. Reial Decret 486/1997 de 14 d'abril.
- Disposicions mínimes de Seguretat i Salut relatives a la Manipulació Manual de Càrregues que comportin Riscos, en particular dorsolumbars, per als treballadors. Reial Decret 487/1997 de 14 d'abril.
- Disposicions mínimes de Seguretat i Salut relatives al Treball que inclouen pantalles de visualització. Reial Decret 488/1997 de 14 d'abril.
- Funcionament de les Mútues d'Accidents de Treball i Malalties Professionals de la Seguretat Social i Desenvolupament d'Activitats de Prevenció de Riscos Laborals. O. de 22 d'abril de 1997.
- Protecció dels treballadors contra els Riscos relacionats amb l'Exposició a Agents Biològics durant el treball. Reial Decret 664/1997 de 12 de maig.
- Exposició a Agents Cancerígens durant el treball. Reial Decret 665/1997 de 12 de maig.
- Disposicions mínimes de Seguretat i Salut relatives a la Utilització pels treballadors d'Equips de Protecció Individual. Reial Decret 773/1997 de 30 de maig.
- Disposicions mínimes de seguretat per a la utilització pels treballadors d'Equips de Treball Reial Decret 1215/1997 de 18 de juliol.
- Disposicions mínimes destinades a protegir la Seguretat i la Salut dels Treballadors en les Activitats Mineres. Reial Decret 1389/1997 de 5 de setembre.

- Disposicions mínimes de Seguretat i Salut en les obres de Construcció. Reial Decret 1627/1997 de 24 d'octubre.

3.2. CONDICIONS AMBIENTALS

- Reial Decret 286/2006, de 10 de març, sobre la protecció de la salut i la seguretat dels treballadors contra els riscos relacionats amb l'exposició del soroll.

3.3. INCENDIS

- Norma Bàsica Edificacions NBE – CPI /96
- Ordenances Municipals

3.4. INSTAL·LACIONS ELÈCTRIQUES

- Real Decret 223/2008, de 15 de febrer, pel que s'aprova el Reglament sobre les condicions tècniques i garanties de seguretat en línies elèctriques d'alta tensió i les seves instruccions tècniques complementaries ITC_LAT 01 a 09.
- Reial Decret 842/2002, de 2 d'agost, pel que s'aprova el Reglament electrotècnic per a baixa tensió.
- Instruccions Tècniques Complementàries.

3.5. EQUIPS I MAQUINÀRIA

- Reglament d'Aparells d'Elevació i el seu manteniment. Reial Decret 2291/1985 de 8 de novembre.
- Reial Decret 1644/2008, de 10 d'octubre, pel que s'estableixen les normes per la comercialització i posta en servei de les màquines.
- Reglament de Seguretat den les Màquines. Reial Decret 1495/1986 de 26 de maig. BOE 21 de juliol de 1986. Correccions: BOE 4 d'octubre de 1986.
- Disposicions mínimes de seguretat per a la utilització pels treballadors d'Equips de Treball Reial Decret 1215/1997 de 18 de juliol.
- ITC–MIE–AEM1: Ascensors Electromecànics. O 19 de desembre de 1985. BOE 14 de gener de 1986. Correcció BOE 11 de juny de 1986 i 12 de maig de 1988. Actualització: O 11 d'octubre de 1988. BOE 21 de novembre de 1988.
- ITC–MIE–AEM2: Grues Torre desmuntables per a obres. O. 28 de juny de 1988. BOE 7 de juliol de 1988. Modificació: O. 16 d'abril de 1990. BOE 24 d'abril de 1990.
- ITC–MIE–AEM3: Carretes Automotrius de manutenció. O. 26 de maig de 1989. BOE 9 de juny de 1989.
- ITC-MIE-MSG1:Màquines, Elements de Màquines o Sistemes de Protecció utilitzats. O. 8 d'abril de 1991. BOE 11 d'abril de 1991.

3.6. EQUIPS DE PROTECCIÓ INDIVIDUAL

- Comercialització i Lliure Circulació intracomunitària dels Equips de Protecció Individual. Reial Decret 1407/1992 de 20 de novembre. BOE 28 de desembre de 1992. Modificat per OM de 16 de maig de 1994 i per Reial Decret 159/1995 de 3 de febrer. BOE 8 de març de 1995.
- Disposicions mínimes de Seguretat i Salut relatives a la Utilització pels Treballadors d'Equips de Protecció Individual. Reial Decret 773/1997 de 30 de maig.
- Reglament sobre comercialització d'Equips de Protecció Individual (Reial Decret 1407/1992, de 20 de novembre. BOE núm. 311 de 28 de desembre, modificat pel Reial Decret 159/1995, de 2 de febrer. BOE núm. 57 de 8 de març, i per l'O. de 20 de febrer de 1997. BOE núm. 56 de 6 de març).
- Resolució de 29 d'abril de 1999, per la qual s'actualitza l'annex IV de la Resolució de 18 de març de 1998, de la Direcció General de Tecnologia i Seguretat Industrial. (BOE núm. 151 de 25 de juny de 1999).

3.7. SENYALITZACIÓ

- Disposicions Mínimes en Matèria de Senyalització de Seguretat i Salut en el Treball. Reial Decret 485/1997 (BOE 14 d'abril de 1997).

- Normes sobre senyalització d'obres a carreteres. Instrucció 8.3.-IC del MOPU.

3.8. DIVERSOS

- Quadre de Malalties Professionals. Reial Decret 1403/1978. BOE de 25 d'agost de 1978.
- Convenis Col·lectius

4. CONDICIONS DELS MITJANS DE PROTECCIÓ

Totes les peces de protecció personal o elements de protecció col·lectiva tindran fixat un període de vida útil, rebutjant-se al seu termini.

Quan per les circumstàncies del treball es produeixi un deteriorament més ràpid en una peça o equip es reposarà aquesta, independentment de la durada prevista o data de lliurament.

Tota peça o equip de protecció que ha sofert un tracte límit, és a dir, al màxim pel que fou ideada (per exemple per accident) serà rebutjat i reposat al moment.

Les peces que pel seu ús han adquirit més folgança o toleràncies de les admeses pel fabricant, seran reposades immediatament.

L'ús d'una peça o equip de protecció mai representarà un risc en si mateix.

4.1. PROTECCIONS PERSONALS

Tot element de protecció personal s'ajustarà a les Normes d'Homologació del Ministeri de Treball (O.M. 17-5-74) (B.O.E. 29-5-74), sempre que existeixi en el mercat, i el que està aprovat a les Normes Tècniques Reglamentàries d'Homologació (MT), en les que s'estableixen els requisits mínims que obligatòriament hauran de reunir els mitjans de protecció personal.

En els casos en que no existeixi Norma d'Homologació oficial, seran de qualitat adequada a les seves respectives prestacions.

4.1.1. EQUIPS DE PROTECCIÓ INDIVIDUAL (EPI)

Es descriu en aquest apartat la indumentària per a protecció personal que es fa servir amb més freqüència en un centre de treball del ram de la construcció, en funció dels riscos més corrents a què estan exposats els treballadors d'aquest sector.

a. Casc

El casc ha de ser d'ús personal i obligat en les obres de construcció. Ha d'estar homologat d'acord amb la norma tècnica reglamentària MT-1, Resolució de la DG de Treball de 14-12-74, BOE núm. 312 de 30-12-74.

Les característiques principals són:

- Classe N: es pot fer servir en treballs amb riscos elèctrics a tensions inferiors o iguals a 1.000 V.
- Pes: no ha d'ultrapassar els 450 g.

Els que hagin sofert impactes violents o que tinguin més de quatre anys, encara que no hagin estat utilitzats han de ser substituïts per uns altres de nous.

En casos extrems, els podran utilitzar diferents treballadors, sempre que se'n canviïn les peces interiors en contacte amb el cap.

b. Calçat de seguretat

Atès que els treballadors del ram de la construcció estan sotmesos al risc d'accidents mecànics i que existeix la possibilitat de perforació de les soles per claus, és obligat l'ús de calçat de seguretat (botes) homologat d'acord amb la Norma tècnica reglamentària MT-5, Resolució de la DG de Treball de 31-01-80, BOE núm. 37 de 12-02-80.

Les característiques principals són:

- Classe: calçat amb puntera (la plantilla serà opcional en funció del risc de punció plantar).

- Pes: no ha d'ultrapassar els 800 g.

Quan calgui treballar en terrenys humits o es puguin rebre esquitxades d'aigua o de morter, les botes han de ser de goma tal com s'ha especificat en el present estudi. Norma tècnica reglamentària MT-27, Resolució de la DG de Treball de 03-12-81, BOE núm. 305 de 22-12-81, classe E.

c. Guants

Per tal d'evitar agressions a les mans dels treballadors (dermatosis, talls, esgarrapades, picadures, etc.), cal fer servir guants. Poden ser de diferents materials, com ara:

Cotó o punt	Feines lleugeres
Cuir	Manipulació en general
Làtex rugós	Manipulació de peces que tallin
Lona	Manipulació de fustes

Per a la protecció contra els agents agressius químics, han d'estar homologats segons la Norma tècnica reglamentària MT-11, Resolució de la DG de Treball de 06-05-77, BOE núm. 158 de 04-07-77.

Per a feines en els quals pugui haver-hi el risc d'electrocució, cal fer servir guants homologats segons la Norma tècnica reglamentària MT-4, Resolució de la DG de Treball de 28-07-75, BOE núm. 211 de 02-11-75.

d. Cinturons de seguretat

Quan es treballa en un lloc alt i hi hagi perill de caigudes eventuais, és preceptiu l'ús de cinturons de seguretat homologats segons la Norma tècnica reglamentària MT-13, Resolució de la DG de Treball de 08-06-77, BOE núm. 210 de 02-09-77.

S'ha de fer servir quan el treballador no s'hagi de desplaçar o quan els seus desplaçaments siguin limitats. L'element amarrador ha d'estar sempre tibant per impedir la caiguda lliure.

e. Protectors auditius

Quan els treballadors estiguin en un lloc o àrea de treball amb un nivell de soroll superior als 80 dB (A), és obligatori l'ús de protectors auditius, que sempre seran d'ús individual.

Aquests protectors han d'estar homologats d'acord amb la Norma tècnica reglamentària MT-2, Resolució de la DG de Treball de 28-01-75, BOE núm. 209 de 01-09-75.

f. Protectors de la vista

Quan els treballadors estiguin exposats a projecció de partícules, pols o fum, esquitxades de líquids i radiacions perilloses o enlluernades, hauran de protegir-se la vista amb ulleres de seguretat i/o pantalles.

Les ulleres i oculars de protecció antiimpactes han d'estar homologats d'acord amb la Norma tècnica reglamentària MT-16, Resolució de la DG de Treball de 14-06-78, BOE núm. 196 de 17-08-78, i MT-17, Resolució de la DG de Treball de 28-06-78, BOE de 09-09-78.

4.1.2. ROBA DE TREBALL

Els treballadors de la construcció han de fer servir roba de treball, preferiblement del tipus granota, facilitada per l'empresa en les condicions fixades en el conveni col·lectiu provincial. La roba ha de ser de teixit lleuger i flexible, ajustada al cos, sense elements addicionals (bocamànigues, gires, etc.) i fàcil de netejar.

En el cas d'haver de treballar sota la pluja o en condicions d'humitat similars, se'ls ha de proveir de roba impermeable.

4.2. PROTECCIONS COL·LECTIVES

Descriuim en aquest apartat les proteccions de caràcter col·lectiu, que tenen com a funció principal fer de pantalla entre el focus de possible agressió i la persona i/o objecte a protegir.

4.2.1. TANQUES AUTÒNOMES DE LIMITACIÓ I PROTECCIÓ

Tindran com mínim 90 cm. d'alçada, essent construïdes a base de tubs metàl·lics. Disposaran de cames per mantenir la seva verticalitat.

4.2.2. TANQUES AUTÒNOMES DE LIMITACIÓ I PROTECCIÓ

Tindran com a mínim 100 cm d'alçada i seran construïdes a base de tubs metàl·lics. En tot moment estarà garantida la estabilitat de la tanca.

4.2.3. BARANES

Les baranes envoltaran els forats verticals amb perill de caigudes des de més de 2 metres. Hauran de tenir la resistència suficient (2 kN/m) per garantir la retenció de persones o objectes, i una alçada mínima de protecció de 90 cm, llistó intermedi i entornpeu.

4.2.4. CABLES DE SUBJECCIÓ DE CINTURÓ DE SEGURETAT (ANCORATGES)

Tindran la resistència suficient per suportar els esforços a què puguin ser sotmesos d'acord amb la seva funció protectora.

4.2.5. ESCALES DE MÀ

Hauran d'anar proveïdes de sabata antilliscant. No es faran servir simultàniament per dues persones. La longitud sobrepassarà en 1 metre el punt superior de desembarcament i tindran un ancoratge perfectament resistent a la seva part superior per tal d'evitar moviments.

Tant la pujada com la baixada per l'escala de mà es farà sempre de cara a aquesta.

4.2.6. TOPALLS DE DESPLAÇAMENT DE VEHICLES

Es podran realitzar amb un parell de taulons embridats, fixats al terreny a través de rodons clavats al mateix, o d'altre forma eficaç.

4.2.7. INTERRUPTORS DIFERENCIALS I CONNEXIONS A TERRA

La sensibilitat mínima dels interruptors diferencials serà per enllumenat de 30 mA. i per força de 300 mA. La resistència de les connexions de terra no serà superior a la que garanteixi, d'acord amb la sensibilitat de l'interruptor diferencial, una tensió de contacte indirecte màxima de 24V.

Es mesurarà la seva resistència periòdica i, al menys, en l'època més seca de l'any.

4.2.8. EXTINTORS

Seran adequats en agent extintor i grandària al tipus d'incendi previsible, i es revisaran cada 6 mesos com a màxim.

4.2.9. MITJANS AUXILIARS DE TOPOGRAFIA

Aquests mitjans tals com cintes, jalons, mires, etc. seran dielèctrics, donat el risc d'electrocució per les línies elèctriques i catenàries del ferrocarril.

5. PLEC DE CONDICIONS TÈCNIQUES ESPECÍFIQUES DE SEGURETAT DELS EQUIPS, MÀQUINES I/O MÀQUINES – FERRAMENTES

5.1. DEFINICIÓ I CARACTERÍSTIQUES DELS EQUIPS, MÀQUINES I FERRAMENTES

5.1.1. DEFINICIÓ

És un conjunt de peces o òrgans units entre si, dels quals un al menys és mòbil i, en el seu cas, d'òrgans d'accionament, circuits de comandament i de potència, etc., associats de forma solidària per a una aplicació determinada, en particular destinada a la transformació, tractament, desplaçament i accionament d'un material.

El terme equip i/o màquina també cobreix:

- Un conjunt de màquines que estiguin disposades i siguin accionades per a funcionar solidàriament.

- Un mateix equip intercanviable, que modifiqui la funció d'una màquina, que es comercialitza en condicions que permetin al propi operador, acoblar a una màquina, a una sèrie d'elles o a un tractor, sempre que aquest equip no sigui una peça de recanvi o una ferramenta.

Quan l'equip, màquina i/o màquina ferramenta disposi de components de seguretat que es comercialitzin per separat per a garantir una funció de seguretat en el seu ús normal, aquests adquireixen als efectes del present Estudi de Seguretat i Salut la consideració de Mitjà Auxiliar d'Utilitat Preventiva (MAUP).

5.1.2. CARACTERÍSTIQUES

Els equips de treball i màquines aniran acompanyats d'unes instruccions d'utilització, esteses pel fabricant o importador, en les quals figuraran les especificacions de manteniment, instal·lació i utilització, així com les normes de seguretat i qualsevol altra instrucció que de forma específica siguin exigides en les corresponents Instruccions Tècniques Complementàries (ITC), les quals inclouran els plànols i esquemes necessaris per al manteniment i verificació tècnica, estant ajustats a les normes UNE que li siguin d'aplicació.

Portaran a més a més, una placa de material durador i fixada amb solidesa en lloc ben visible, en la qual figuraran, com a mínim, les següents dades:

- Nom del fabricant.
- Any de fabricació, importació i/o subministrament.
- Tipus i número de fabricació.
- Potència en Kw.
- Contrasenya d'homologació CE i certificat de seguretat d'ús d'entitat acreditada, si procedeix.

5.2. CONDICIONS D'ELECCIÓ, UTILITZACIÓ, EMMAGATZEMATGE I MANTENIMENT DELS EQUIPS

5.2.1. ELECCIÓ D'UN EQUIP

Els Equips, Màquines i/o Màquines Ferramentes hauran de seleccionar-se en base a uns criteris de garanties de Seguretat per als seus operadors i respecte al seu Medi Ambient de Treball.

5.2.2. CONDICIONS D'UTILITZACIÓ DELS EQUIPS, MÀQUINES I/O MÀQUINES FERRAMENTERES

Són les contemplades en l'Annex II del Reial Decret 1215/1997, de 18 de juliol sobre "Disposicions mínimes de Seguretat i Salut per a la utilització pels treballadors dels Equips de treball"

5.2.3. EMMAGATZEMATGE I MANTENIMENT

- Se seguiran escrupolosament les recomanacions d'emmagatzematge i esment, fixats pel fabricant i contingudes en la seva "Guia de manteniment preventiu".
- Es reemplaçaran els elements, es netejaran, engrairexaran, pintaran, ajustaran i es col·locaran en el lloc assignat, seguint les instruccions del fabricant.
- S'emmagatzemaran en compartiments amples i secs, amb temperatures compreses entre 15 i 25°C.
- L'emmagatzematge, control d'estat d'utilització i els lliuraments d'Equips estaran documentades i custodiades, amb justificació de recepció de conformitat, lliurament i rebut, per un responsable tècnic, delegat per l'usuari.

5.3. NORMATIVA APLICABLE

Directives comunitàries relatives a la seguretat de les màquines, transposicions i dates d'entrada en vigor

Sobre comercialització i/o posada en servei en la Unió Europea

5.3.1. DIRECTIVA FONAMENTAL

- Directiva del Consell 89/392/CEE, de 14/06/89, relativa a l'aproximació de les legislacions dels Estats membres sobre màquines (DOCE Núm. Llei 183, de 29/6/89), modificada per les Directives del Consell 91/368/CEE, de 20/6/91 (DOCE Núm. Llei 198, de 22/7/91), 93/44/CEE, de 14/6/93 (DOCE Núm. Llei 175, de 19/7/93) i 93/68/CEE, de 22/7/93 (DOCE Núm. Llei 220, de 30/8/93). Aquestes 4 directives s'han codificat en un sol text mitjançant la Directiva 98/37/CE (DOCE Núm. Llei 207, de 23/7/98). Reial Decret 1644/2008, de 10 d'octubre, pel que s'estableixen les normes per la comercialització i posta en servei de les màquines.

5.3.2. ALTRES DIRECTIVES.

- Directiva del Consell 73/23/CEE, de 19/2/73, relativa a l'aproximació de les legislacions dels Estats membres sobre el material elèctric destinat a utilitzar-se amb determinats límits de tensió (DOCE Núm. Llei 77, de 26/3/73), modificada per la Directiva del Consell 93/68/CEE.

Transposada pel Reial Decret 7/1988, de 8 de gener (B.O.E. de 14/1/88), modificat pel Reial Decret 154/1995 de 3 de febrer (BOE. de 3/3/95).

Reial Decret 18772016, de 6 de maig, pel que es regulen les exigències de seguretat del material elèctric destinat a ser utilitzat en determinats límits de tensió.

Entrada en vigor del Reial Decret 154/1995: el 4/3/95, amb període transitori fins l'1/1/97.

A aquest respecte veure també la Resolució d'11/6/98 de la Direcció General de Tecnologia i Seguretat Industrial (BOE. de 13/7/98).

- Directiva del Consell 87/404/CEE, de 25/6/87, relativa a l'aproximació de les legislacions dels Estats membres sobre recipients a pressió simple (DOCE Núm. L270 de 8/8/87), modificada per les Directives del Consell 90/488/CEE, de 17/9/90 (DOCE Núm. Llei 270 de 2/10/90) i 93/68/CEE.

Transposades pel Reial Decret 1495/1991, d'11 d'octubre (BOE. de 15/10/91), modificat pel Reial Decret 2486/1994, de 23 de desembre (BOE. de 24/1/95).

Entrada en vigor del Reial Decret 1495/1991: el 16/10/91.

Reial Decret 108/2016, de 18 de març, pel que s'estableixen els requisits essencials de seguretat per la comercialització dels recipients a pressió simple.

- Directiva del Consell 89/336/CEE, de 3/5/89, relativa a l'aproximació de les legislacions dels Estats membres sobre comptabilitat electromagnètica (DOCE Núm. Llei 139, de 23/5/89), modificada per les Directives del Consell 93/68/CEE i 93/97/CEE, de 29/10/93 (DOCE Núm. Llei 290, de 24/11/93); 92/31/CEE, de 28/4/92 (DOCE Núm. Llei 126, de 12/5/92); 91/263/CEE, de 29/4/91 (DOCE Núm. Llei 128, de 23/5/91).

Reial Decret 186/2016, de 6 de maig, pel que es regula la compatibilitat electromagnètica dels equips elèctrics i electrònics.

- Directiva del Consell 90/396/CEE, de 29/6/90, relativa a l'aproximació de les legislacions dels Estats membres sobre aparells de gas (DOCE Núm. Llei 196, de 26/7/90), modificada per la Directiva del Consell 93/68/CEE.

Transposada pel Reial Decret 1428/1992, de 27 de novembre (BOE. de 5/12/92), modificat pel Reial Decret 276/1995, de 24 de febrer (BOE. de 27/3/95).

Entrada en vigor del Reial Decret 1428/1992: el 25/12/92 amb període transitori fins l'1/1/96.

Entrada en vigor del Reial Decret 276/1995: el 27/3/95.

- Directiva del Parlament Europeu i del Consell 94/9/CE, de 23/3/94, relativa a l'aproximació de legislacions dels Estats membres sobre els aparells i sistemes de protecció per a ús en atmosferes potencialment explosives (DOCE Núm. Llei 100, de 19/4/94).

Reial Decret 144/2016, de 8 d'abril, pel que s'estableixen els requisits essencials de salut i seguretat exigibles als aparells i sistemes de protecció per al seu ús en atmosferes potencialment explosives i pel que es modifica el Reial Decret 455/2012, de 5 de març, pel que s'estableixen les mesures destinades a reduir la quantitat de vapors de gasolina emesos a l'atmosfera durant el repostatge dels vehicles de motor en estacions de servei.

- Directiva del Parlament Europeu i del Consell 97/23/CE, de 29/5/97, relativa a l'aproximació de les legislacions dels Estats membres sobre equips a pressió (DOCE Núm. Llei 181, de 9/7/97).

Entrada en vigor: 29/11/99 amb període transitori fins el 30/5/02.

- Onze Directives, amb les seves corresponents modificacions i adaptacions al progrés tècnic, relatives a l'aproximació de les legislacions dels Estats membres sobre determinació de l'emissió sonora de màquines i materials utilitzats en les obres de construcció.

Reial Decret 212/2012, de 22 de febrer, pel que es regulen les emissions sonores en l'entorn degudes a determinades màquines d'ús a l'aire lliure.

Entrada en vigor: En funció de cada directiva.

Sobre utilització de màquines i equips per al treball:

- Directiva del Consell 89/655/CEE, de 30/11/89, relativa a les disposicions mínimes de seguretat i de salut per a la utilització pels treballadors en el treball dels equips de treball (DOCE Núm. Llei 393, de 30/12/89), modificada per la Directiva del Consell 95/63/CE, de 5/12/95 (DOCE Núm. Llei 335/28, de 30/12/95).

Transposades pel Reial Decret 1215/1997, de 18 de juliol (BOE. de 7/8/97).

Entrada en vigor: el 27/8/97 excepte per l'apartat 2 de l'Annex I i els apartats 2 i 3 de l'Annex II, que entren en vigor el 5/12/98.

Normativa d'aplicació restringida

- Reial Decret 1495/1986, de 26 de maig, pel qual s'aprova el Reglament de Seguretat en les Màquines (BOE. de 21/7/86), modificat pels Reials Decrets 590/1989, de 19 de maig (BOE. de 3/6/89) i 830/1991, de 24 de maig (BOE. de 31/5/91) i Ordre Ministerial de 8/4/1991, per la qual s'aprova la Instrucció Tècnica Complementària MSG-SM-1 del Reglament de Seguretat de les Màquines, referent a màquines, elements de màquines o sistemes de protecció, usats (BOE. d'11/5/91).
- Ordre Ministerial, de 26/5/1989, per la qual s'aprova la Instrucció Tècnica Complementària MIE-AEM-3 del Reglament d'Aparells d'Elevació i Manutenció referent a Carretons automotors de manutenció (BOE. de 9/6/89).
- Ordre de 23/5/1977 per la qual s'aprova el Reglament d'Aparells elevadors per a obres (BOE. de 14/6/77), modificada per dos Ordres de 7/3/1981 (BOE. de 14/3/81).
- Ordre Ministerial, de 26/6/1988, per la qual s'aprova la Instrucció Tècnica Complementària MIE-AEM-2 del Reglament d'Aparells d'elevació i Manutenció, referent a Grues Torre desmuntables per a obres (BOE. de 7/7/88 i BOE. de 5/10/88).
- Reial Decret 2370/1996, de 18 de novembre, pel qual s'aprova la Instrucció Tècnica Complementària MIE-AEM-4 del Reglament d'Aparells d'elevació i Manutenció, referent a Grues mòbils autopropulsades usades (BOE. de 24/12/96).
- Reial Decret 1513/1991, d'11 d'octubre, pel qual s'estableixen les exigències sobre els certificats i les marques dels cables, cadenes i ganxos (BOE. de 22/10/91).
- Ordre Ministerial, de 9/3/1971, per la qual s'aprova l'Ordenança General de Seguretat i Higiene en el Treball (BOE. de 16/3/71; BOE. de 17/3/71 i BOE. de 6/4/71).

6. SERVEIS DE PREVENCIÓ

6.1. SERVEI TÈCNIC DE SEGURETAT I SALUT

L'empresa constructora disposarà d'assessorament en seguretat i salut laboral.

6.2. SERVEI MÈDIC

L'empresa constructora disposarà d'un Servei Mèdic d'empresa propi o mancomunat.

7. COMITÈ DE SEGURETAT I SALUT

Es constituirà el Comitè de Seguretat i Salut quan el nombre de treballadors superi el que preveu l'Ordenança laboral de la construcció o, si n'hi ha, el que disposi el conveni col·lectiu provincial.

Es nomenarà per escrit socorrista el treballador voluntari que tingui coneixements acreditats de primers auxilis, amb el vist i plau del servei mèdic. És interessant que participi com a membre del Comitè de Seguretat i Salut. El socorrista revisarà mensualment la farmaciola, reposant immediatament el que s'hagi consumit.

8. INSTAL·LACIONS DE SALUBRITAT I CONFORT

Les instal·lacions provisionals d'obra s'adaptaran, pel que fa a elements, dimensions i característiques, al que preveuen a l'especificat els articles 44 de l'Ordenança general de seguretat i higiene, i 335,336 i 337 de l'Ordenança laboral de la construcció, vidre i ceràmica.

9. PLA DE SEGURETAT I SALUT EN EL TREBALL

En aplicació de l'Estudi de Seguretat i Salut, el contractista, abans de l'inici de l'obra, elaborarà un Pla de Seguretat i Salut en el que s'analitzin, estudiïn, desenvolupin i complementin les previsions contingudes en aquest Estudi de Seguretat i en funció del seu propi sistema d'execució d'obra. En aquest Pla s'hi inclouran, en el seu cas, les propostes de mesures alternatives de prevenció que el contractista proposa amb la corresponent justificació tècnica, i que no podrà implicar disminució dels nivells de protecció previstos en aquest Estudi de Seguretat.

El Pla de Seguretat i Salut s'aprovarà, abans de l'inici de l'obra, pel Coordinador en matèria de Seguretat i Salut durant l'execució de l'obra. Aquest podrà ser modificat pel contractista en funció del procés d'execució de l'obra, de l'evolució dels treballs i de les possibles incidències o modificacions que puguin sorgir al llarg de l'obra, però sempre amb l'aprovació expressa del Coordinador. Quan no fos necessària la designació del Coordinador, les funcions que se li atribueixen seran assumides per la Direcció Facultativa.

Els que intervinguin en l'execució de l'obra, així com les persones o òrgans amb responsabilitats amb matèria de prevenció en les empreses que hi intervinguin i els representants dels treballadors, podran presentar per escrit i de manera raonada, els suggeriments i alternatives que creguin oportunes. El Pla restarà a la obra i a disposició de la Direcció Facultativa.

10. NORMES DE SENYALITZACIÓ

En cas de tall de carreteres, es seguiran les indicacions de la Norma de carreteres 8.3-IC "Senyalització d'obres" i els esquemes que s'adjunten com a proposta de desviament de serveis.

11. AVÍS PREVI

En les obres incloses en l'àmbit d'aplicació del present Reial Decret, el promotor haurà d'efectuar un avís a l'autoritat laboral competent abans de l'inici dels treballs. L'avís previ es redactarà d'acord al que disposa l'annex III del RD i s'haurà d'exposar en l'obra de forma visible, actualitzant-se si fos necessari.

12. OBERTURA DEL CENTRE DE TREBALL

L'obertura del centre de treball haurà de comunicar-se a l'autoritat laboral, i haurà d'incloure el pla de seguretat i salut al que es refereix l'article del RD 1627/97. El pla de seguretat i salut estarà a disposició de la Inspecció de Treball i Seguretat Social i dels tècnics dels òrgans especialitzats en matèria de seguretat i salut en les Administracions públiques competents.

13. CONDICIONS ECONÒMIQUES

13.1. CRITERIS D'APLICACIÓ

L' Art. 5, 4 del RD 1627 / 1997, de 24 d'octubre, manté per al nostre sector, la necessitat d'estimar l'aplicació de la Seguretat i Salut com un cost "afegit" a l'Estudi de Seguretat i Salut, i per conseqüent, incorporat al Projecte.

El pressupost para l'aplicació i execució de l'estudi de Seguretat i Salut, haurà de quantificar el conjunt de "despeses" previstes, tant pel que es refereix a la suma total com a la valoració unitària d'elements, amb referència al quadre de preus sobre el que es calcula. Sols podran figurar partides alçades en els casos d'elements o operacions de difícil previsió.

Els amidaments, qualitats i valoració recollides en el pressupost de l'Estudi de Seguretat i Salut podran ser modificades o substituïdes per alternatives proposades pel contractista en el seu Pla de Seguretat i Salut, prèvia justificació tècnica degudament motivada, sempre que això no suposi disminució de l'import total ni dels nivells de protecció continguts en l'Estudi de Seguretat i Salut. A aquests efectes, el pressupost del E.S.S. haurà d'anar incorporant al pressupost general de l'obra com un capítol mes del mateix.

La tendència a integrar la Seguretat i Salut (pressupost de Seguretat i Salut = 0), es contempla en el mateix cos legal quan el legislador indica que, no s'inclouran en el pressupost de l'Estudi de Seguretat i Salut els "costes" exigits per la correcta execució professional dels treballs, conforme a les normes reglamentaries en vigor i els criteris tècnics generalment admesos, emanats dels organismes especialitzats. Aquest criteri es l'aplicat en el present ESS en l'apartat relatiu a Medis Auxiliars d'Utilitat Preventiva (MAUP).

13.2. CERTIFICACIÓ DEL PRESSUPOST DEL PLA DE SEGURETAT I SALUT

Si be el Pressupost de Seguretat, amb criteris de "Seguretat Integrada" hauria d'estar inclòs en les partides del Projecte, de forma no segregable, per les obres de Construcció, es precisa l'establiment d'un criteri respecte a la certificació de les partides contemplades en el pressupost del Pla de Seguretat i Salut del contractista per cada obra:

El sistema d'aprovació i abonament de les certificacions mensuals, es podrà convenir amb antelació a l'inici dels treballs, sempre en funció a l'efectiu compliment dels compromisos contemplats en el Pla de Seguretat. En aquest cas, el sistema proposat és d'un pagament fix mensual a conta, d'un import corresponent al pressupost de Seguretat i Salut dividit pel nombre de mesos estimats de durada.

13.3. REVISIÓ DE PREUS DEL PLA DE SEGURETAT I SALUT

Els preus aprovats pel Coordinador de Seguretat i Salut continguts en el Pla de Seguretat i Salut del contractista, es mantindrà durant la totalitat de l'execució material de les obres.

Excepcionalment, quan el contracte s'hagi executat en un 20% i transcorregut com a mínim un any des de la seva adjudicació, podrà contemplar-se la possibilitat de revisió de preus del pressupost de Seguretat, mitjançant els índexs o fórmules de caràcter oficial que determini l'òrgan de contractació, en els terminis contemplats en el Títol IV del RD Legislatiu 2 / 2000, de 16 de juny, pel que s'aprova el text refós de la Llei de Contractes de les Administracions Públiques.

13.4. PENALITZACIONS PER INCOMPLIMENT EN MATÈRIA DE SEGURETAT

La reiteració d'incompliments en l'aplicació dels compromisos adquirits en el Pla de Seguretat i Salut, a criteri per unanimitat del Coordinador de Seguretat i Salut i dels restants components de la Direcció d'Obra o Direcció Facultativa, per acció u omissió del personal propi i/o Subcontractistes i Treballadors Autònoms contractats per ell, duran aparellats conseqüentment per el contractista, les següents Penalitzacions:

1.- MOLT LLEU : 3% del Benefici Industrial de l'obra contractada

2. LLEU : 20% del Benefici Industrial de l'obra contractada

3. GREU : 75% del Benefici Industrial de l'obra contractada

4. MOLT GREU : 75% del Benefici Industrial de l'obra contractada

5. GRAVÍSSIM : Paralització dels treballadors +100% del Benefici Industrial de l'obra contractada + Pèrdua d'homologació com contractista, per la mateixa Propietat, durant 2 anys.

14. CONDICIONS TÈCNiques GENERALS DE SEGURETAT

14.1. PREVENCIIONS DEL CONTRACTISTA A L'APLICACIÓ DE LES TÈCNiques DE SEGURETAT

La Prevenció de la Sinistralitat Laboral, pretén aconseguir uns objectius concrets, en el nostre cas, detectar i corregir els riscos d'accidents laborals.

El contractista principal haurà de reflectir al seu Pla de Seguretat i Salut la manera concreta de desenvolupar les Tècniques de Seguretat i Salut i com les aplicarà en aquesta obra.

Tot seguit s'anomenen a títol orientareu una sèrie de descripcions de les diferents

Tècniques Analítiques i Operatives de Seguretat:

- Tècniques analítiques de seguretat

Les Tècniques Analítiques de Seguretat i Salut tenen com a objectiu exclusiu la detecció de riscos i la recerca de les causes.

- Prèvies als accidents:

- Inspeccions de seguretat
- Anàlisi de treball
- Anàlisi Estadística de la sinistralitat
- Anàlisi del entorn de treball

- Posteriors als accidents:

- Notificació d'accidents
- Registre d'accidents
- Investigació Tècnica d'Accidents

- Tècniques operatives de seguretat

Les Tècniques Operatives de Seguretat i Salut pretenen eliminar les Causes i a través d'aquestes corregir el Risc.

Segons que l'objectiu de l'acció correctora hagi d'operar sobre la conducta humana o s'obre els factors perillosos mesurats, el contractista haurà de demostrar al seu Pla de Seguretat i Salut i Higiene que té desenvolupat un sistema d'aplicació de Tècniques Operatives sobre El Factor Tècnic:

- Sistemes de Seguretat
- Proteccions col·lectives i Resguards
- Manteniment Preventiu
- Proteccions Personals
- Normes
- Senyalització

- El factor humà

- Test de Selecció pro laboral del personal.
- Reconeixements Mèdics pro laborals.
- Formació
- Aprenentatge
- Propaganda
- Acció de grup
- Disciplina
- Incentius

14.2. CONDICIONS TÈCNIQUES DEL CONTROL DE QUALITAT DE LA PREVENCIÓ

El contractista inclourà a les Empreses Subcontractades i treballadors Autònoms, lligats amb ell contractualment, en el desenvolupament del seu Pla de Seguretat i Salut; haurà d'incloure els documents tipus en el seu format real, així com els procediments de compliment fets servir a la seva estructura empresarial, per a controlar la qualitat de la Prevenció de la Sinistralitat Laboral. Aportem al present Estudi de Seguretat, a títol de guia, l'enunciat dels més importants:

- Programa implantat a l'empresa, de Qualitat Total o el reglamentari Pla d'Acció Preventiva
- Programa Bàsic de Formació Preventiva estandaritzat pel contractista principal.
- Formats documentals i procediments de compliment, integrats a l'estructura de gestió empresarial, relatius al Control Administratiu de la Prevenció.
- Comitè i/o Comissions vinculats a la Prevenció.
- Documents vinculants, actes i/o memoràndums.
- Manuals i/o Procediments Segurs de Treball, d'ordre intern d'empresa.
- Control de Qualitat de Seguretat del Producte.

14.3. CONDICIONS TÈCNIQUES DELS ÒRGANS DE L'EMPRESA CONTRACTISTA COMPETENTS EN MATÈRIA DE SEGURETAT I SALUT

El comitè o les persones encarregades de la promoció, coordinació i vigilància de la Seguretat i Salut de l'obra seran almenys els mínims establerts per la normativa vigent pel cas concret de l'obra de referència, assenyalant-se específicament al Pla de Seguretat, la seva relació amb l'organigrama general de Seguretat i Salut de l'empresa adjudicatària de les obres.

El contractista acreditarà l'existència d'un Servei Tècnic de Seguretat i Salut (propri o concertat) com a departament "STAFF" dependent de l'Alta Direcció de l'empresa contractista, dotat dels recursos, medis i qualificació necessària conforme al Reial Decret 39/1997 "Reglamento de los Servicios de Prevención". En tot cas el constructor comptarà amb l'ajut del Departament Tècnic de Seguretat i Salut de la Mútua d'Accidents de Treball amb la que tingui establerta pòlissa.

El Coordinador de Seguretat i Salut podrà vedar la participació en aquesta obra del Delegat Sindical de Prevenció que no reuneixi, al seu criteri, la capacitat tècnica preventiva pel correcte compliment de la seva important missió.

L'empresari contractista com a màxim responsable de la Seguretat i Salut de la seva empresa, haurà de fixar els àmbits de competència funcional dels Delegats Sindicals de Prevenció en aquesta obra.

L'obra disposarà de Tècnic de Seguretat i Salut (propri o concertat) a temps parcial, que assessorarà als responsables tècnics (i conseqüentment de seguretat) de l'empresa constructora en matèria preventiva, així com una Brigada de repassos i manteniment de la seguretat, amb indicació de la seva composició i temps de dedicació a aquestes funcions.

14.4. OBLIGACIONS DE L'EMPRESA CONTRACTISTA COMPETENT EN MATÈRIA DE MEDICINA DEL TREBALL

El Servei de Medicina del Treball integrat en el Servei de Prevenció, o en el seu cas, el Quadre Facultatiu competent, d'acord amb la reglamentació oficial, serà l'encarregat de vetllar per les condicions higièniques que haurà de reunir el centre de treball.

Respecte a les instal·lacions mèdiques a l'obra existiran almenys una farmaciola d'urgències, que estarà degudament assenyalada i contindrà allò disposat a la normativa vigent i es revisarà periòdicament el control d'existències.

Al Pla de Seguretat i Salut i Higiene el contractista principal desenvoluparà l'organigrama així com les funcions i competències de la seva estructura en Medicina Preventiva.

Tot el personal de l'obra (Propi, Subcontractat o Autònom), amb independència del termini de durada de les condicions particulars de la seva contractació, haurà d'haver passat un reconeixement mèdic d'ingrés i estar classificat d'acord amb les seves condicions psicofísiques.

Independentment del reconeixement d'ingrés, s'haurà de fer a tots els treballadors del Centre de Treball (propis i Subcontractats), segons ve assenyalat a la vigent reglamentació al respecte, com a mínim un reconeixement periòdic anual.

Paral·lelament l'equip mèdic del Servei de Prevenció de l'empresa (Propi, Mancomunat, o assistit per Mútua d'Accidents) haurà d'establir al Pla de Seguretat i Salut un programa d'actuació cronològica a les matèries de la seva competència:

- Higiene i Prevenció al treball.
- Medicina preventiva dels treballadors.
- Assistència Mèdica.
- Educació sanitària i preventiva dels treballadors.
- Participació en comitè de Seguretat i Salut.
- Organització i posta al dia del fitxer i arxiu de medicina d'empresa

14.5. COMPETÈNCIES DELS COL·LABORADORS PREVENCIONISTES A L'OBRA

D'acord amb les necessitats de disposar d'un interlocutor alternatiu en absència del Cap d'Obra es nomenarà un Supervisor de Seguretat i Salut (equivalent a l'antic Vigilant de Seguretat), considerant-se en principi l'Encarregat General de l'obra, com a persona més adient per a complir-ho, en absència d'un altre treballador més qualificat en aquests treballs a criteri del contractista. El seu nomenament es formalitzarà per escrit i es notificarà al Coordinador de Seguretat.

S'anomenarà un Socorrista, preferiblement amb coneixements en Primers Auxilis, amb la missió de realitzar petites cures i organitzar l'evacuació dels accidentats als centres assistencials que correspongui que a mes a mes serà l'encarregat del control de la dotació de la farmaciola.

A efectes pràctics, i amb independència del Comitè de Seguretat i Salut, si la importància de l'obra ho aconsella, es constituirà a peu d'obra una "Comissió Tècnica Inter empresarial de Responsables de Seguretat", integrat pels màxims Responsables Tècnics de les Empreses participants a cada fase d'obra, aquesta "comissió" es reunirà com a mínim mensualment, i serà presidida pel Cap d'Obra del contractista, amb l'assessorament del seu Servei de Prevenció (propri o concertat).

COMPETÈNCIES DE FORMACIÓ EN SEGURETAT A L'OBRA

El contractista haurà d'establir al Pla de Seguretat i Salut un programa d'actuació que reflecteixi un sistema d'entrenament inicial bàsic de tots els treballadors nous. El mateix criteri es seguirà si són traslladats a un nou lloc de treball, o ingressin com a operadors de màquines, vehicles o aparells d'elevació.

Roses, març de 2022

L'Enginyer autor del Projecte:

Marc Cucurella i Vilà

Enginyer Tècnic d'Obres Públiques

Col·legiat 12.216

Seguretat i Salut_Projecte de finalització de les obres d'urbanització del carrer del Camí del Turó de l'Ullastrell.

AMIDAMENTS

Data: 11/05/22

Pàg.: 1

Obra 01 PRESSUPOST 03
Capítol 01 PROTECCIONS INDIVIDUALS

NUM.	CODI	UA	DESCRIPCIÓ
1	H1411115	u	Casc de seguretat per a ús normal, contra cops, de polietilè amb un pes màxim de 400 g, amb tires reflectants, homologat segons UNE-EN 812

Num.	Text	Tipus	[C]	[D]	[E]	[F]	TOTAL	Fórmula
1			8,000				8,000	C#*D#*E#*F#

TOTAL AMIDAMENT

NUM.	CODI	UA	DESCRIPCIÓ
2	H1423230	u	Ulleres de seguretat per a tall oxiacetilènic, amb muntura universal de barnilla d'acer recoberta de PVC, amb visors circulars de 50 mm de D foscos de color DIN 5, homologades segons UNE-EN 175 i UNE-EN 169

Num.	Text	Tipus	[C]	[D]	[E]	[F]	TOTAL	Fórmula
1			4,000				4,000	C#*D#*E#*F#

TOTAL AMIDAMENT

NUM.	CODI	UA	DESCRIPCIÓ
3	H147N000	u	Faixa de protecció dorslumbar

Num.	Text	Tipus	[C]	[D]	[E]	[F]	TOTAL	Fórmula
1			4,000				4,000	C#*D#*E#*F#

TOTAL AMIDAMENT

NUM.	CODI	UA	DESCRIPCIÓ
4	H1441201	u	Mascareta autofiltrant contra polsims i vapors tòxics, homologada segons UNE-EN 405

Num.	Text	Tipus	[C]	[D]	[E]	[F]	TOTAL	Fórmula
1			5,000				5,000	C#*D#*E#*F#

TOTAL AMIDAMENT

NUM.	CODI	UA	DESCRIPCIÓ
5	H145C002	u	Parella de guants de protecció contra riscos mecànics comuns de construcció nivell 3, homologats segons UNE-EN 388 i UNE-EN 420

Num.	Text	Tipus	[C]	[D]	[E]	[F]	TOTAL	Fórmula
1			5,000				5,000	C#*D#*E#*F#

TOTAL AMIDAMENT

NUM.	CODI	UA	DESCRIPCIÓ
6	H1462242	u	Parella de botes de seguretat resistents a la humitat, de pell rectificada, amb turmellera encoixinada sola antilliscant i antiestàtica, falca amortidora per al taló, llengüeta de manxa, de despreniment ràpid, amb plantilles i puntera metàl·liques

Num.	Text	Tipus	[C]	[D]	[E]	[F]	TOTAL	Fórmula
1			4,000				4,000	C#*D#*E#*F#

TOTAL AMIDAMENT

NUM.	CODI	UA	DESCRIPCIÓ
7	H1471101	u	Cinturó de seguretat de subjecció, ajustable, classe A, de polièster i ferramenta estampada, amb corda de seguretat dotada de guardacaps metàl·lics i mosquetó d'acer amb virolla roscada, homologat segons CE

Num.	Text	Tipus	[C]	[D]	[E]	[F]	TOTAL	Fórmula
1			2,000				2,000	C#*D#*E#*F#

EUR

Seguretat i Salut_Projecte de finalització de les obres d'urbanització del carrer del Camí del Turó de l'Ullastrell.

AMIDAMENTS

Data: 11/05/22

Pàg.: 2

TOTAL AMIDAMENT

NUM.	CODI	UA	DESCRIPCIÓ
8	H147D102	u	Sistema anticaiguda compost per un arnès anticaiguda amb tirants, bandes secundàries, bandes subglúties, bandes de cuixa, recolzament dorsal per a subjecció, elements d'ajust, element dorsal d'enganxament d'arnès anticaiguda i sivella, incorporat a un element d'amarrament compost per un terminal manufacturat, homologat segons UNE-EN 361, UNE-EN 362, UNE-EN 364, UNE-EN 365 i UNE-EN 354

Num.	Text	Tipus	[C]	[D]	[E]	[F]	TOTAL	Fórmula
1			4,000				4,000	C#*D#*E#*F#

TOTAL AMIDAMENT

Obra 01 PRESSUPOST 03
Capítol 02 PROTECCIONS COL·LECTIVES

NUM.	CODI	UA	DESCRIPCIÓ
1	H153A9F1	u	Topall per a descàrrega de camions en excavacions, de 4 m d'amplada amb tauló de fusta i perfils IPN 100 clavats al terreny i amb el desmuntatge inclòs

Num.	Text	Tipus	[C]	[D]	[E]	[F]	TOTAL	Fórmula
1			4,000				4,000	C#*D#*E#*F#

TOTAL AMIDAMENT

NUM.	CODI	UA	DESCRIPCIÓ
2	H15A0003	u	Senyal acústica de marxa enrera

Num.	Text	Tipus	[C]	[D]	[E]	[F]	TOTAL	Fórmula
1			2,000				2,000	C#*D#*E#*F#

TOTAL AMIDAMENT

NUM.	CODI	UA	DESCRIPCIÓ
3	HM31161J	u	Extintor de pols seca, de 6 kg de càrrega, amb pressió incorporada, pintat, amb suport a la paret i amb el desmuntatge inclòs

Num.	Text	Tipus	[C]	[D]	[E]	[F]	TOTAL	Fórmula
1			1,000				1,000	C#*D#*E#*F#

TOTAL AMIDAMENT

NUM.	CODI	UA	DESCRIPCIÓ
4	H151A1K1	m2	Protecció col·lectiva horitzontal d'obertures amb xarxa per a proteccions superficials contra caigudes, de fil trenat de poliamida no regenerada, de tenacitat alta, de 4 mm de diàmetre, 80x80 mm de pas de malla, corda perimetral de poliamida de 12 mm de diàmetre nuada a la xarxa, fixada amb fleix i tacs d'expansió i amb el desmuntatge inclòs

Num.	Text	Tipus	[C]	[D]	[E]	[F]	TOTAL	Fórmula
1			30,000				30,000	C#*D#*E#*F#

TOTAL AMIDAMENT

NUM.	CODI	UA	DESCRIPCIÓ
5	H152D801	m	Línia horitzontal per a l'ancoratge i desplaçament de cinturons de seguretat, amb corda de poliamida de 16 mm de D i dispositiu anticaiguda autoblocador per a subjectar cinturó de seguretat i amb el desmuntatge inclòs

Num.	Text	Tipus	[C]	[D]	[E]	[F]	TOTAL	Fórmula
1			20,000				20,000	C#*D#*E#*F#

EUR

Seguretat i Salut_Projecte de finalització de les obres d'urbanització del carrer del Camí del Turó de l'Ullastrell.

AMIDAMENTS

Data: 11/05/22

Pàg.: 3

TOTAL AMIDAMENT

6 H1534001 u Peça de plàstic en forma de bolet, de color vermell, per a protecció dels extrems de les armadures per a qualsevol diàmetre, amb desmuntatge inclòs

Num.	Text	Tipus	[C]	[D]	[E]	[F]	TOTAL	Fórmula
1			50,000				50,000	C#*D#*E#*F#

TOTAL AMIDAMENT

Obra 01 PRESSUPOST 03
Capítol 03 SENYALITZACIÓ

NUM.	CODI	UA	DESCRIPCIÓ
------	------	----	------------

1 HBB21201 u Placa amb pintura reflectant de 60x60 cm, per a senyals de trànsit, fixada i amb el desmuntatge inclòs

Num.	Text	Tipus	[C]	[D]	[E]	[F]	TOTAL	Fórmula
1			10,000				10,000	C#*D#*E#*F#

TOTAL AMIDAMENT

2 HBB20005 u Senyal manual per a senyalista

Num.	Text	Tipus	[C]	[D]	[E]	[F]	TOTAL	Fórmula
1			4,000				4,000	C#*D#*E#*F#

TOTAL AMIDAMENT

3 HB2A2321 m Barrera de seguretat metàl·lica simple, per a una classe de contenció normal, amb nivell de contenció N2, índex de severitat A, amplària de treball W6 i deflexió dinàmica 2 m segons UNE-EN 1317-2, reduïda, amb un perfil longitudinal de secció doble ona i suports C-120 col·locats clavats a terra cada 4 m (BMSRA4/C), col·locada en trams rectes o en corbes de radi igual o superior a 22 m i amb el desmuntatge inclòs

Num.	Text	Tipus	[C]	[D]	[E]	[F]	TOTAL	Fórmula
1			12,000				12,000	C#*D#*E#*F#

TOTAL AMIDAMENT

Obra 01 PRESSUPOST 03
Capítol 04 ALTRES

NUM.	CODI	UA	DESCRIPCIÓ
------	------	----	------------

1 HQUAP000 u Curset de primers auxilis i socorrisme

Num.	Text	Tipus	[C]	[D]	[E]	[F]	TOTAL	Fórmula
1			5,000				5,000	C#*D#*E#*F#

TOTAL AMIDAMENT

2 HQUAM000 u Reconeixement mèdic

Num.	Text	Tipus	[C]	[D]	[E]	[F]	TOTAL	Fórmula
1			5,000				5,000	C#*D#*E#*F#

EUR

Seguretat i Salut_Projecte de finalització de les obres d'urbanització del carrer del Camí del Turó de l'Ullastrell.

AMIDAMENTS

Data: 11/05/22

Pàg.: 4

TOTAL AMIDAMENT

3 HQUA3100 u Material sanitari per a assortir una farmaciola amb el contingut establert a l'ordenança general de seguretat i salut en el treball

Num.	Text	Tipus	[C]	[D]	[E]	[F]	TOTAL	Fórmula
1			3,000				3,000	C#*D#*E#*F#

TOTAL AMIDAMENT

4 HQUA1100 u Farmaciola d'armari, amb el contingut establert a l'ordenança general de seguretat i salut en el treball

Num.	Text	Tipus	[C]	[D]	[E]	[F]	TOTAL	Fórmula
1			3,000				3,000	C#*D#*E#*F#

TOTAL AMIDAMENT

5 HQU15312 u Mòdul prefabricat de sanitaris de 3,7x2,3x2,3 m de plafó d'acer lacat i aïllament de poliuretà de 35 mm de gruix, revestiment de parets amb tauler fenòlic, paviment de lamel·les d'acer galvanitzat, amb instal·lació de lampisteria, 1 lavabo col·lectiu amb 3 aixetes, 2 plaques turques, 2 dutxes, mirall i complements de bany, amb instal·lació elèctrica, 1 punt de llum, interruptor, endolls i protecció diferencial, col·locat i amb el desmuntatge inclòs

Num.	Text	Tipus	[C]	[D]	[E]	[F]	TOTAL	Fórmula
1			3,000				3,000	C#*D#*E#*F#

TOTAL AMIDAMENT

EUR

Seguretat i Salut Projecte de finalització de les obres d'urbanització del carrer del Camí del Turó de l'Ullastrell.

QUADRE DE PREUS NÚMERO 1

Data: 11/05/22

Pàg.: 1

NÚMERO	CODI	UA	DESCRIPCIÓ	PREU
P- 1	H1411115	u	Casc de seguretat per a ús normal, contra cops, de polietilè amb un pes màxim de 400 g, amb tires reflectants, homologat segons UNE-EN 812 (CINC EUROS AMB QUARANTA-SET CÈNTIMS)	5,47 €
P- 2	H1423230	u	Ulleres de seguretat per a tall oxiacetilènic, amb muntura universal de barnilla d'acer recoberta de PVC, amb visors circulars de 50 mm de D foscos de color DIN 5, homologades segons UNE-EN 175 i UNE-EN 169 (TRES EUROS AMB SETANTA-NOU CÈNTIMS)	3,79 €
P- 3	H1441201	u	Mascareta autofiltrant contra polsims i vapors tòxics, homologada segons UNE-EN 405 (ZERO EUROS AMB SEIXANTA-NOU CÈNTIMS)	0,69 €
P- 4	H145C002	u	Parella de guants de protecció contra riscos mecànics comuns de construcció nivell 3, homologats segons UNE-EN 388 i UNE-EN 420 (SET EUROS AMB QUARANTA-TRES CÈNTIMS)	7,43 €
P- 5	H1462242	u	Parella de botes de seguretat resistents a la humitat, de pell rectificada, amb turmellera encoixinada sola antilliscant i antiestàtica, falca amortidora per al taló, llengüeta de manxa, de despreniment ràpid, amb plantilles i puntera metàl·liques (VINT-I-UN EUROS AMB TRES CÈNTIMS)	21,03 €
P- 6	H1471101	u	Cinturó de seguretat de subjecció, ajustable, classe A, de polièster i ferramentada estampada, amb corda de seguretat dotada de guardacaps metàl·lics i mosquetó d'acer amb virolla roscada, homologat segons CE (VINT-I-CINC EUROS AMB VUITANTA-CINC CÈNTIMS)	25,85 €
P- 7	H147D102	u	Sistema anticaiguda compost per un arnès anticaiguda amb tirants, bandes secundàries, bandes subglúties, bandes de cuixa, recolzament dorsal per a subjecció, elements d'ajust, element dorsal d'enganxament d'arnès anticaiguda i sivella, incorporat a un element d'amarrament compost per un terminal manufacturat, homologat segons UNE-EN 361, UNE-EN 362, UNE-EN 364, UNE-EN 365 i UNE-EN 354 (TRENTA-VUIT EUROS AMB QUARANTA-CINC CÈNTIMS)	38,45 €
P- 8	H147N000	u	Faixa de protecció dorslumber (QUINZE EUROS AMB VUITANTA-CINC CÈNTIMS)	15,85 €
P- 9	H151A1K1	m2	Protecció col·lectiva horitzontal d'obertures amb xarxa per a proteccions superficials contra caigudes, de fil trenat de poliamida no regenerada, de tenacitat alta, de 4 mm de diàmetre, 80x80 mm de pas de malla, corda perimetral de poliamida de 12 mm de diàmetre nuada a la xarxa, fixada amb fleix i tacs d'expansió i amb el desmuntatge inclòs (ZERO EUROS AMB VUITANTA-QUATRE CÈNTIMS)	0,84 €
P- 10	H152D801	m	Línia horitzontal per a l'ancoratge i desplaçament de cinturons de seguretat, amb corda de poliamida de 16 mm de D i dispositiu anticaiguda autoblocador per a subjectar cinturó de seguretat i amb el desmuntatge inclòs (UN EUROS AMB TRENTA-QUATRE CÈNTIMS)	1,34 €
P- 11	H1534001	u	Peça de plàstic en forma de bolet, de color vermell, per a protecció dels extrems de les armadures per a qualsevol diàmetre, amb desmuntatge inclòs (ZERO EUROS AMB TRES CÈNTIMS)	0,03 €
P- 12	H153A9F1	u	Topall per a descàrrega de camions en excavacions, de 4 m d'amplada amb tauló de fusta i perfils IPN 100 clavats al terreny i amb el desmuntatge inclòs (VINT-I-SET EUROS AMB VUITANTA-UN CÈNTIMS)	27,81 €
P- 13	H15A0003	u	Senyal acústica de marxa enrera (DOTZE EUROS AMB VINT CÈNTIMS)	12,20 €
P- 14	HB2A2321	m	Barrera de seguretat metàl·lica simple, per a una classe de contenció normal, amb nivell de contenció N2, índex de severitat A, amplària de treball W6 i deflexió dinàmica 2 m segons UNE-EN 1317-2, reduïda, amb un perfil longitudinal de secció doble ona i suports C-120 col·locats clavats a terra cada 4 m (BMSRA4/C), col·locada en trams rectes o en corbes de radi igual o superior a 22 m i amb el desmuntatge inclòs (TRENTA-CINC EUROS AMB NORANTA-TRES CÈNTIMS)	35,93 €

Seguretat i Salut Projecte de finalització de les obres d'urbanització del carrer del Camí del Turó de l'Ullastrell.

QUADRE DE PREUS NÚMERO 1

Data: 11/05/22

Pàg.: 2

NÚMERO	CODI	UA	DESCRIPCIÓ	PREU
P- 15	HBB20005	u	Senyal manual per a senyalista (DOTZE EUROS AMB VINT-I-UN CÈNTIMS)	12,21 €
P- 16	HBB21201	u	Placa amb pintura reflectant de 60x60 cm, per a senyals de trànsit, fixada i amb el desmuntatge inclòs (VINT EUROS AMB QUARANTA-SIS CÈNTIMS)	20,46 €
P- 17	HM31161J	u	Extintor de pols seca, de 6 kg de càrrega, amb pressió incorporada, pintat, amb suport a la paret i amb el desmuntatge inclòs (NORANTA EUROS AMB SETANTA-CINC CÈNTIMS)	90,75 €
P- 18	HQU15312	u	Mòdul prefabricat de sanitaris de 3,7x2,3x2,3 m de plafó d'acer lacat i aïllament de poliuretà de 35 mm de gruix, revestiment de parets amb tauler fenòlic, paviment de lamel·les d'acer galvanitzat, amb instal·lació de lampisteria, 1 lavabo col·lectiu amb 3 aixetes, 2 plaques turques, 2 dutxes, mirall i complements de bany, amb instal·lació elèctrica, 1 punt de llum, interruptor, endolls i protecció diferencial, col·locat i amb el desmuntatge inclòs (SETANTA-SIS EUROS AMB VINT-I-SET CÈNTIMS)	76,27 €
P- 19	HQUA1100	u	Farmaciola d'armari, amb el contingut establert a l'ordenança general de seguretat i salut en el treball (VUITANTA-DOS EUROS AMB VINT-I-CINC CÈNTIMS)	82,25 €
P- 20	HQUA3100	u	Material sanitari per a assortir una farmaciola amb el contingut establert a l'ordenança general de seguretat i salut en el treball (VUITANTA-UN EUROS AMB NORANTA CÈNTIMS)	81,90 €
P- 21	HQUAM000	u	Reconeixement mèdic (QUINZE EUROS AMB VINT-I-CINC CÈNTIMS)	15,25 €
P- 22	HQUAP000	u	Curset de primers auxilis i socorrisme (SETANTA-VUIT EUROS AMB TRENTA-SIS CÈNTIMS)	78,36 €

Roses, març de 2022
L'Enginyer Autor del Projecte

Marc Cucurella i Vila
Enginyer Tècnic d'Obres Públiques
Col·legiat 12.216

Seguretat i Salut Projecte de finalització de les obres d'urbanització del carrer del Camí del Turó de l'Ollastrell.

QUADRE DE PREUS NÚMERO 2

Data: 11/05/22

Pàg.: 1

NÚMERO	CODI	UA	DESCRIPCIÓ	PREU
P- 1	H1411115	u	Casc de seguretat per a ús normal, contra cops, de polietilè amb un pes màxim de 400 g, amb tires reflectants, homologat segons UNE-EN 812	5,47 €
	B1411115		Casc de seguretat per a ús normal, contra cops, de polietilè amb un pes màxim de 400 g, amb tires reflectants, homologat segons UNE-EN 812 Altres conceptes	5,47000 € 0,00 €
P- 2	H1423230	u	Ulleres de seguretat per a tall oxiacetilènic, amb muntura universal de barnilla d'acer recoberta de PVC, amb visors circulars de 50 mm de D foscos de color DIN 5, homologades segons UNE-EN 175 i UNE-EN 169	3,79 €
	B1423230		Ulleres de seguretat per a tall oxiacetilènic, amb muntura universal de barnilla d'acer recoberta de PVC, amb visors circulars de 50 mm de D foscos de color DIN 5, homologades segons UNE-EN 175 i UNE-EN 169 Altres conceptes	3,79000 € 0,00 €
P- 3	H1441201	u	Mascareta autofiltrant contra polsims i vapors tòxics, homologada segons UNE-EN 405	0,69 €
	B1441201		Mascareta autofiltrant contra polsims i vapors tòxics, homologada segons UNE-EN 405 Altres conceptes	0,69000 € 0,00 €
P- 4	H145C002	u	Parella de guants de protecció contra riscos mecànics comuns de construcció nivell 3, homologats segons UNE-EN 388 i UNE-EN 420	7,43 €
	B145C002		Parella de guants de protecció contra riscos mecànics comuns de construcció nivell 3, homologats segons UNE-EN 388 i UNE-EN 420 Altres conceptes	7,43000 € 0,00 €
P- 5	H1462242	u	Parella de botes de seguretat resistents a la humitat, de pell rectificada, amb tornellera encoixinada sola antilliscant i antiestàtica, falca amortidora per al taló, llengüeta de manxa, de despreniment ràpid, amb plantilles i puntera metàl·liques	21,03 €
	B1462242		Parella de botes de seguretat resistents a la humitat, de pell rectificada, amb tornellera encoixinada sola antilliscant i antiestàtica, falca amortidora per al taló, llengüeta de manxa, de despreniment ràpid, amb plantilles i puntera metàl·liques Altres conceptes	21,03000 € 0,00 €
P- 6	H1471101	u	Cinturó de seguretat de subjecció, ajustable, classe A, de polièster i ferrament estampada, amb corda de seguretat dotada de guardacaps metàl·lics i mosquetó d'acer amb virolla roscada, homologat segons CE	25,85 €
	B1471101		Cinturó de seguretat de subjecció, ajustable, classe A, de polièster i ferrament estampada, amb corda de seguretat dotada de guardacaps metàl·lics i mosquetó d'acer amb virolla roscada, homologat segons CE Altres conceptes	25,85000 € 0,00 €
P- 7	H147D102	u	Sistema anticaiguda compost per un arnès anticaiguda amb tirants, bandes secundàries, bandes subglúties, bandes de cuixa, recolzament dorsal per a subjecció, elements d'ajust, element dorsal d'enganxament d'arnès anticaiguda i sivella, incorporat a un element d'amarrament compost per un terminal manufacturat, homologat segons UNE-EN 361, UNE-EN 362, UNE-EN 364, UNE-EN 365 i UNE-EN 354	38,45 €
	B147D102		Sistema anticaiguda compost per un arnès anticaiguda amb tirants, bandes secundàries, bandes subglúties, bandes de cuixa, recolzament dorsal per a subjecció, elements d'ajust, element dorsal d'enganxament d'arnès anticaiguda i sivella, incorporat a un element d'amarrament compost per un terminal manufacturat, homologat segons UNE-EN 361, UNE-EN 362, UNE-EN 364, UNE-EN 365 i UNE-EN 354 Altres conceptes	38,45000 € 0,00 €
P- 8	H147N000	u	Faixa de protecció dorslumber	15,85 €
	B147N000		Faixa de protecció dorslumber Altres conceptes	15,85000 € 0,00 €

Seguretat i Salut Projecte de finalització de les obres d'urbanització del carrer del Camí del Turó de l'Ollastrell.

QUADRE DE PREUS NÚMERO 2

Data: 11/05/22

Pàg.: 2

NÚMERO	CODI	UA	DESCRIPCIÓ	PREU
P- 9	H151A1K1	m2	Protecció col·lectiva horitzontal d'obertures amb xarxa per a proteccions superficials contra caigudes, de fil trenat de poliamida no regenerada, de tenacitat alta, de 4 mm de diàmetre, 80x80 mm de pas de malla, corda perimetral de poliamida de 12 mm de diàmetre nuada a la xarxa, fixada amb fleix i tacs d'expansió i amb el desmuntatge inclòs	0,84 €
	B0DZDZ40		Fleix, per a seguretat i salut	0,04600 €
	B1Z09F90		Tac d'acer de d 10 mm, amb cargol, volandera i femella, per a seguretat i salut	0,56400 €
P- 10	B1Z11215		Xarxa de fil trenat de poliamida no regenerada, de tenacitat alta, de 4 mm de D i 80x80 mm de pas de malla, amb corda perimetral de poliamida de 12 mm de diàmetre nuada a la xarxa, per a 10 usos, per a seguretat i salut Altres conceptes	0,18000 € 0,05 €
	H152D801	m	Línia horitzontal per a l'ancoratge i desplaçament de cinturons de seguretat, amb corda de poliamida de 16 mm de D i dispositiu anticaiguda autoblocador per a subjectar cinturó de seguretat i amb el desmuntatge inclòs	1,34 €
P- 11	B152KK00		Dispositiu anticaiguda autoblocador per a subjectar cinturó de seguretat a una corda de 16 mm de diàmetre, d'aliatge lleuger estampat	0,44755 €
	B15Z1700		Corda de poliamida de 16 mm de diàmetre, per a seguretat i salut Altres conceptes	0,84150 € 0,05 €
P- 12	H153A001	u	Peça de plàstic en forma de bolet, de color vermell, per a protecció dels extrems de les armadures per a qualsevol diàmetre, amb desmuntatge inclòs	0,03 €
	B153A001		Peça de plàstic en forma de bolet, de color vermell, per a protecció dels extrems de les armadures per a qualsevol diàmetre per a 5 usos Altres conceptes	0,03000 € 0,00 €
P- 13	H153A9F1	u	Topall per a descàrrega de camions en excavacions, de 4 m d'amplada amb tauló de fusta i perfils IPN 100 clavats al terreny i amb el desmuntatge inclòs	27,81 €
	B1Z0D230		Tauló de fusta de pi per a 10 usos, per a seguretat i salut	7,80000 €
	B1Z4501A		Acer S275JR segons UNE-EN 10025-2, format per peça simple, en perfils laminats en calent sèrie IPN, IPE, HEB, HEA, HEM i UPN, treballat al taller per a col·locar amb soldadura i amb una capa d'imprimació antioxidant, per a seguretat i salut Altres conceptes	18,40000 € 1,61 €
P- 14	H15A0003	u	Senyal acústica de marxa enrera	12,20 €
	B15A0003		Sirena acústica de marxa enrera, per a seguretat i salut Altres conceptes	12,20000 € 0,00 €
P- 15	HB2A2321	m	Barrera de seguretat metàl·lica simple, per a una classe de contenció normal, amb nivell de contenció N2, índex de severitat A, amplària de treball W6 i deflexió dinàmica 2 m segons UNE-EN 1317-2, reduïda, amb un perfil longitudinal de secció doble ona i suports C-120 col·locats clavats a terra cada 4 m (BMSRA4/C), col·locada en trams rectes o en corbes de radi igual o superior a 22 m i amb el desmuntatge inclòs	35,93 €
	B1ZB1410		Suport C-120 d'acer galvanitzat, de 2000 mm de llargària, per a barrera de seguretat flexible, segons UNE 135122, per a seguretat i salut	7,80000 €
	B1ZBAA00		Perfil longitudinal d'acer galvanitzat de secció doble ona per a barrera de seguretat flexible, segons UNE 135121, per a seguretat i salut	20,51000 €
	B1ZBC010		Captallums per a barreres de seguretat flexibles amb làmina retroreflectant classe RA3 a dues cares, per a seguretat i salut	0,39500 €
	B1ZBP010		Part proporcional d'elements de fixació per a barreres de seguretat flexibles, per a seguretat i salut Altres conceptes	2,07250 € 5,15 €
P- 15	HBB20005	u	Senyal manual per a senyalista	12,21 €
	BBB2A001		Senyal manual per a senyalista Altres conceptes	12,21000 € 0,00 €

Seguretat i Salut Projecte de finalització de les obres d'urbanització del carrer del Camí del Turó de l'Ollastrell.

QUADRE DE PREUS NÚMERO 2

Data: 11/05/22

Pàg.: 3

NÚMERO	CODI	UA	DESCRIPCIÓ	PREU
P- 16	HBB21201	u	Placa amb pintura reflectant de 60x60 cm, per a senyals de trànsit, fixada i amb el desmuntatge inclòs	20,46 €
	BBL1AHA2		Placa informativa, de 60x60 cm, amb pintura reflectant, per a 2 usos, per a seguretat i salut	18,91000 €
			Altres conceptes	1,55 €
P- 17	HM31161J	u	Extintor de pols seca, de 6 kg de càrrega, amb pressió incorporada, pintat, amb suport a la paret i amb el desmuntatge inclòs	90,75 €
	B1ZM1000		Part proporcional d'elements especials per a extintors, per a seguretat i salut	0,32000 €
	BM311611		Extintor de pols seca, de càrrega 6 kg, amb pressió incorporada, pintat, per a seguretat i salut	88,90000 €
			Altres conceptes	1,53 €
P- 18	HQU15312	u	Mòdul prefabricat de sanitaris de 3,7x2,3x2,3 m de plafó d'acer lacat i aïllament de poliuretà de 35 mm de gruix, revestiment de parets amb tauler fenòlic, paviment de lamelles d'acer galvanitzat, amb instal·lació de lampisteria, 1 lavabo col·lectiu amb 3 aixetes, 2 plaques turques, 2 dutxes, mirall i complements de bany, amb instal·lació elèctrica, 1 punt de llum, interruptor, endolls i protecció diferencial, col·locat i amb el desmuntatge inclòs	76,27 €
	BQU15314		Mòdul prefabricat de sanitaris de 3,7x2,3x2,3 m de plafó d'acer lacat i aïllament de poliuretà de 35 mm de gruix, revestiment de parets amb tauler fenòlic, paviment de lamelles d'acer galvanitzat, amb instal·lació de lampisteria, 1 lavabo col·lectiu amb 3 aixetes, 2 plaques turques, 2 dutxes, mirall i complements de bany, amb instal·lació elèctrica, 1 punt de llum, interruptor, endolls i protecció diferencial, per a 4 usos	71,46500 €
			Altres conceptes	4,81 €
P- 19	HQUA1100	u	Farmaciola d'armari, amb el contingut establert a l'ordenança general de seguretat i salut en el treball	82,25 €
	BQUA1100		Farmaciola tipus armari, amb el contingut establert a l'ordenança general de seguretat i salut en el treball	82,25000 €
			Altres conceptes	0,00 €
P- 20	HQUA3100	u	Material sanitari per a assortir una farmaciola amb el contingut establert a l'ordenança general de seguretat i salut en el treball	81,90 €
	BQUA3100		Material sanitari per a assortir una farmaciola, amb el contingut establert a l'ordenança general de seguretat i salut en el treball	81,90000 €
			Altres conceptes	0,00 €
P- 21	HQUAM000	u	Reconeixement mèdic	15,25 €
	BQUAM000		Reconeixement mèdic	15,25000 €
			Altres conceptes	0,00 €
P- 22	HQUAP000	u	Curset de primers auxilis i socorrisme	78,36 €

Seguretat i Salut Projecte de finalització de les obres d'urbanització del carrer del Camí del Turó de l'Ollastrell.

QUADRE DE PREUS NÚMERO 2

Data: 11/05/22

Pàg.: 4

Roses, març de 2022
L'Enginyer Autor del Projecte

Marc Cucurella i Vila
Enginyer Tècnic d'Obres Públiques
Col·legiat 12.216

Seguretat i Salut_Projecte de finalització de les obres d'urbanització del carrer del Camí del Turó de l'Ullastrell.

PRESSUPOST

Data: 11/05/22

Pàg.: 1

NUM.	CODI	UA	DESCRIPCIÓ	PREU	AMIDAMENT	IMPORT
1	H1411115	u	Casc de seguretat per a ús normal, contra cops, de polietilè amb un pes màxim de 400 g, amb tires reflectants, homologat segons UNE-EN 812 (P - 1)	5,47	8,000	43,76
2	H1423230	u	Ulleres de seguretat per a tall oxiacetilènic, amb muntura universal de barnilla d'acer recoberta de PVC, amb visors circulars de 50 mm de D foscos de color DIN 5, homologades segons UNE-EN 175 i UNE-EN 169 (P - 2)	3,79	4,000	15,16
3	H147N000	u	Faixa de protecció dorslumar (P - 8)	15,85	4,000	63,40
4	H1441201	u	Mascareta autofiltrant contra polsims i vapors tòxics, homologada segons UNE-EN 405 (P - 3)	0,69	5,000	3,45
5	H145C002	u	Parella de guants de protecció contra riscos mecànics comuns de construcció nivell 3, homologats segons UNE-EN 388 i UNE-EN 420 (P - 4)	7,43	5,000	37,15
6	H1462242	u	Parella de botes de seguretat resistentes a la humitat, de pell rectificada, amb turtellera encoixinada sola antilliscant i antiestàtica, falca amortidora per al taló, llengüeta de manxa, de despeniment ràpid, amb plantilles i puntera metàl·liques (P - 5)	21,03	4,000	84,12
7	H1471101	u	Cinturó de seguretat de subjecció, ajustable, classe A, de polièster i ferrament estampada, amb corda de seguretat dotada de guardacaps metàl·lics i mosquetó d'acer amb virolla roscada, homologat segons CE (P - 6)	25,85	2,000	51,70
8	H147D102	u	Sistema anticaiguda compost per un amès anticaiguda amb tirants, bandes secundàries, bandes subglúties, bandes de caixa, recolzament dorsal per a subjecció, elements d'ajust, element dorsal d'enganxament d'amès anticaiguda i sivella, incorporat a un element d'amarrament compost per un terminal manufacturat, homologat segons UNE-EN 361, UNE-EN 362, UNE-EN 364, UNE-EN 365 i UNE-EN 354 (P - 7)	38,45	4,000	153,80
TOTAL CAPÍTOL				01.01		452,54

OBRA 01 PRESSUPOST 03
CAPÍTOL 02 PROTECCIONS COL-LECTIVES

NUM.	CODI	UA	DESCRIPCIÓ	PREU	AMIDAMENT	IMPORT
1	H153A9F1	u	Topall per a descàrrega de camions en excavacions, de 4 m d'amplada amb tauló de fusta i perfils IPN 100 clavats al terreny i amb el desmuntatge inclòs (P - 12)	27,81	4,000	111,24
2	H15A0003	u	Senyal acústica de marxa enrera (P - 13)	12,20	2,000	24,40
3	HM31161J	u	Extintor de pols seca, de 6 kg de càrrega, amb pressió incorporada, pintat, amb suport a la paret i amb el desmuntatge inclòs (P - 17)	90,75	1,000	90,75
4	H151A1K1	m2	Protecció col·lectiva horitzontal d'obertures amb xarxa per a proteccions superficials contra caigudes, de fil trenat de poliamida no regenerada, de tenacitat alta, de 4 mm de diàmetre, 80x80 mm de pas de malla, corda perimetral de poliamida de 12 mm de diàmetre nuada a la xarxa, fixada amb fleix i tacs d'expansió i amb el desmuntatge inclòs (P - 9)	0,84	30,000	25,20
5	H152D801	m	Línia horitzontal per a l'ancoratge i desplaçament de cinturons de seguretat, amb corda de poliamida de 16 mm de D i dispositiu anticaiguda autoblocador per a subjectar cinturó de seguretat i amb el desmuntatge inclòs (P - 10)	1,34	20,000	26,80

EUR

Seguretat i Salut_Projecte de finalització de les obres d'urbanització del carrer del Camí del Turó de l'Ullastrell.

PRESSUPOST

Data: 11/05/22

Pàg.: 2

6	H1534001	u	Peça de plàstic en forma de bolet, de color vermell, per a protecció dels extrems de les armadures per a qualsevol diàmetre, amb desmuntatge inclòs (P - 11)	0,03	50,000	1,50
TOTAL CAPÍTOL				01.02		279,89

OBRA 01 PRESSUPOST 03
CAPÍTOL 03 SENYALITZACIÓ

NUM.	CODI	UA	DESCRIPCIÓ	PREU	AMIDAMENT	IMPORT
1	HBB21201	u	Placa amb pintura reflectant de 60x60 cm, per a senyals de trànsit, fixada i amb el desmuntatge inclòs (P - 16)	20,46	10,000	204,60
2	HBB20005	u	Senyal manual per a senyalista (P - 15)	12,21	4,000	48,84
3	HB2A2321	m	Barrera de seguretat metàl·lica simple, per a una classe de contenció normal, amb nivell de contenció N2, índex de severitat A, amplària de treball W6 i deflexió dinàmica 2 m segons UNE-EN 1317-2, reduïda, amb un perfil longitudinal de secció doble ona i suports C-120 col·locats clavats a terra cada 4 m (BMSRA4/C), col·locada en trams rectes o en corbes de radi igual o superior a 22 m i amb el desmuntatge inclòs (P - 14)	35,93	12,000	431,16
TOTAL CAPÍTOL				01.03		684,60

OBRA 01 PRESSUPOST 03
CAPÍTOL 04 ALTRES

NUM.	CODI	UA	DESCRIPCIÓ	PREU	AMIDAMENT	IMPORT
1	HQUAP000	u	Curset de primers auxilis i socorrisme (P - 22)	78,36	5,000	391,80
2	HQUAM000	u	Reconeixement mèdic (P - 21)	15,25	5,000	76,25
3	HQUA3100	u	Material sanitari per a assortir una farmaciola amb el contingut establert a l'ordenança general de seguretat i salut en el treball (P - 20)	81,90	3,000	245,70
4	HQUA1100	u	Farmaciola d'armari, amb el contingut establert a l'ordenança general de seguretat i salut en el treball (P - 19)	82,25	3,000	246,75
5	HQU15312	u	Mòdul prefabricat de sanitaris de 3,7x2,3x2,3 m de plafó d'acer lacat i aïllament de poliuretà de 35 mm de gruix, revestiment de parets amb tauler fenòlic, paviment de lamel·les d'acer galvanitzat, amb instal·lació de lampisteria, 1 lavabo col·lectiu amb 3 aixetes, 2 plaques turques, 2 dutxes, mirall i complements de bany, amb instal·lació elèctrica, 1 punt de llum, interruptor, endolls i protecció diferencial, col·locat i amb el desmuntatge inclòs (P - 18)	76,27	3,000	228,81
TOTAL CAPÍTOL				01.04		1.189,31

EUR